



# แผนพัฒนาท้องถิ่น

(พ.ศ.๒๕๖๖ – ๒๕๗๐)

ฉบับทบทวน ครั้งที่ ๑/๒๕๖๖

เทศบาลตำบลนาหัวบ่อ

อำเภอพรหมานิคม จังหวัดสกลนคร



ประกาศเทศบาลตำบลนาหัวบ่อ  
เรื่อง ประกาศใช้แผนพัฒนาท้องถิ่น (พ.ศ. ๒๕๖๖ - ๒๕๗๐)  
ฉบับทบทวน ครั้งที่ ๑/๒๕๖๖

ด้วยเทศบาลตำบลนาหัวบ่อได้จัดทำแผนพัฒนาท้องถิ่น (พ.ศ. ๒๕๖๖ - ๒๕๗๐) ฉบับทบทวน ครั้งที่ ๑/๒๕๖๖ ของเทศบาลตำบลนาหัวบ่อ เพื่อให้เป็นปัจจุบันและเพื่อประโยชน์ของประชาชนในการจัดทำบริการสาธารณะและกิจกรรมสาธารณะ โดยเป็นไปตามความในข้อ ๑๗ แห่งระเบียบกระทรวงมหาดไทยว่าด้วยการจัดทำแผนพัฒนาขององค์กรปกครองส่วนท้องถิ่น พ.ศ. ๒๕๔๘ แก้ไขเพิ่มเติมถึง (ฉบับที่ ๓) พ.ศ. ๒๕๖๑ และหนังสือกระทรวงมหาดไทย ที่ มท ๐๘๑๐.๓/ว ๖๐๘๖ ลงวันที่ ๑๙ สิงหาคม ๒๕๖๕ โดยได้รับความเห็นชอบจากนายกเทศมนตรีตำบลนาหัวบ่อเรียบร้อยแล้ว

ฉะนั้น เพื่อให้เป็นไปตามระเบียบกระทรวงมหาดไทยว่าด้วยการจัดทำแผนพัฒนาขององค์กรปกครองส่วนท้องถิ่น พ.ศ. ๒๕๔๘ แก้ไขเพิ่มเติมถึง (ฉบับที่ ๓) พ.ศ. ๒๕๖๑ ข้อ ๑๗ ข้อ ๒๔ และข้อ ๒๕ จึงประกาศใช้แผนพัฒนาท้องถิ่น (พ.ศ. ๒๕๖๖ - ๒๕๗๐) ฉบับทบทวน ครั้งที่ ๑/๒๕๖๖ เพื่อนำไปปฏิบัติโดยใช้เป็นกรอบในการจัดทำงบประมาณรายจ่ายประจำปี งบประมาณรายจ่ายเพิ่มเติม และงบประมาณจากเงินสะสม รวมทั้งวางแนวทางเพื่อให้มีการปฏิบัติให้บรรลุวัตถุประสงค์ตามโครงการพัฒนาที่กำหนดไว้ในแผนพัฒนาท้องถิ่น

ประกาศ ณ วันที่ ๗ เดือน สิงหาคม พ.ศ. ๒๕๖๖

(นายเจริญ แก้วโงน)

นายกเทศมนตรีตำบลนาหัวบ่อ

## คำนำ

ด้วยระเบียบกระทรวงมหาดไทยว่าด้วยการจัดทำแผนพัฒนาขององค์กรปกครองส่วนท้องถิ่น พ.ศ. ๒๕๔๘ และที่แก้ไขเพิ่มเติมถึง (ฉบับที่ ๓) พ.ศ. ๒๕๖๑ โดยให้เริ่มจัดทำ “แผนพัฒนาท้องถิ่นห้าปี (พ.ศ. ๒๕๖๖-๒๕๗๐) เป็นแผนพัฒนาท้องถิ่นห้าปีเพื่อใช้เป็นกรอบแนวทางในการจัดทำงบประมาณขององค์กรปกครองส่วนท้องถิ่นในปีงบประมาณ พ.ศ. ๒๕๖๖ เป็นต้นไป

“แผนพัฒนาท้องถิ่นห้าปี” หมายความว่า แผนพัฒนาขององค์กรปกครองส่วนท้องถิ่นที่กำหนดวิสัยทัศน์ ประเด็นยุทธศาสตร์ เป้าประสงค์ ตัวชี้วัด ค่าเป้าหมาย และกลยุทธ์ โดยสอดคล้องกับแผนพัฒนาจังหวัด ยุทธศาสตร์การพัฒนาขององค์กรปกครองส่วนท้องถิ่นในเขตจังหวัด แผนพัฒนาอำเภอ แผนพัฒนาตำบล แผนพัฒนาหมู่บ้านหรือแผนชุมชน อันมีลักษณะเป็นการกำหนดรายละเอียดแผนงาน โครงการพัฒนา ที่จัดทำขึ้นสำหรับปีงบประมาณแต่ละปี ซึ่งมีความต่อเนื่องและเป็นแผนก้าวหน้าและให้หมายความรวมถึงการเพิ่มเติมหรือเปลี่ยนแปลงแผนพัฒนาท้องถิ่นห้าปี

เทศบาลตำบลนาหัวบ่อ หวังเป็นอย่างยิ่งว่าแผนพัฒนาท้องถิ่นห้าปี(พ.ศ. ๒๕๖๖-๒๕๗๐) ฉบับนี้ จะได้ใช้เป็นแนวทางการจัดทำงบประมาณประจำปีและตอบสนองความต้องการของประชาชนในเขตเทศบาลตำบลนาหัวบ่อได้ อย่างมีประสิทธิภาพต่อไป

งานแผนและงบประมาณ  
เทศบาลตำบลนาหัวบ่อ

# สารบัญ

	หน้า
<b>ส่วนที่ ๑ สภาพทั่วไปและข้อมูลพื้นฐาน</b>	<b>๑</b>
๑. ด้านกายภาพ	๑
๒. ด้านการเมือง/การปกครอง	๒
๓. ประชากร	๔
๔. สภาพทางสังคม	๔
๕. ระบบบริการพื้นฐาน	๕
๖. ระบบเศรษฐกิจ	๖
๗. ศาสนา ประเพณี วัฒนธรรม	๘
๘. ทรัพยากรธรรมชาติ	๘
<b>ส่วนที่ ๒ ยุทธศาสตร์การพัฒนากองครักษ์ส่วนท้องถิ่น</b>	<b>๙</b>
๑. ความสัมพันธ์ระหว่างแผนพัฒนาระดับมหภาค	๙
๒. ยุทธศาสตร์ขององค์กรปกครองส่วนท้องถิ่น	๒๖
๓. การวิเคราะห์เพื่อพัฒนาท้องถิ่น	๓๑
<b>ส่วนที่ ๓ การนำแผนพัฒนาท้องถิ่นไปสู่การปฏิบัติ</b>	<b>๓๔</b>
๑. ยุทธศาสตร์การพัฒนาและแผนงาน	๓๒
๒. บัญชีโครงการพัฒนาท้องถิ่น	๓๗
<b>ส่วนที่ ๔ การติดตามและประเมินผล</b>	<b>๑๐๗</b>
๑. การติดตามและประเมินผลยุทธศาสตร์	๑๐๗
๒. ผลที่ได้รับจากการดำเนินงานในปีงบประมาณ พ.ศ. ๒๕๖๖	๑๐๘
๓. สรุปปัญหาอุปสรรคการดำเนินงานที่ผ่านมาและแนวทางการแก้ไข	๑๐๙
๔. ข้อเสนอแนะในการจัดทำแผนพัฒนาท้องถิ่นในอนาคต	๑๐๙

# ส่วนที่ ๑ สภาพทั่วไปและข้อมูลพื้นฐาน

## ๑. ด้านกายภาพและข้อมูลพื้นฐาน

### ๑.๑ ที่ตั้ง

ตำบลนาหัวบ่อเป็นตำบลหนึ่งในสิบตำบลของอำเภอพรหมานิคม จังหวัดสกลนครห่างจากที่ว่าการอำเภอทางทิศตะวันออกเฉียงใต้ ประมาณ ๒๐ กิโลเมตร ห่างจากจังหวัดสกลนคร ประมาณ ๒๒ กิโลเมตร ตามทางหลวงแผ่นดิน หมายเลข ๒๒ (ถนนสาย สกลนคร - อุดรธานี) และมีอาณาเขตติดต่อ ดังนี้

ทิศเหนือ	ติดต่อกับตำบลพอกน้อย	อำเภอพรหมานิคม
ทิศใต้	ติดต่อกับตำบลนาใน	อำเภอพรหมานิคม
ทิศตะวันออก	ติดต่อกับตำบลขมิ้น	อำเภอเมือง
ทิศตะวันตก	ติดต่อกับตำบลไร่	อำเภอพรหมานิคม

เนื้อที่ (แสดงเนื้อที่โดยประมาณเป็นตารางกิโลเมตรและไร่) ตำบลนาหัวบ่อมีเนื้อที่โดยประมาณ ๘๐ ตารางกิโลเมตร หรือ ประมาณ ๕๐,๐๐๐ ไร่

### แผนที่ตำบลนาหัวบ่อพอสังเขป

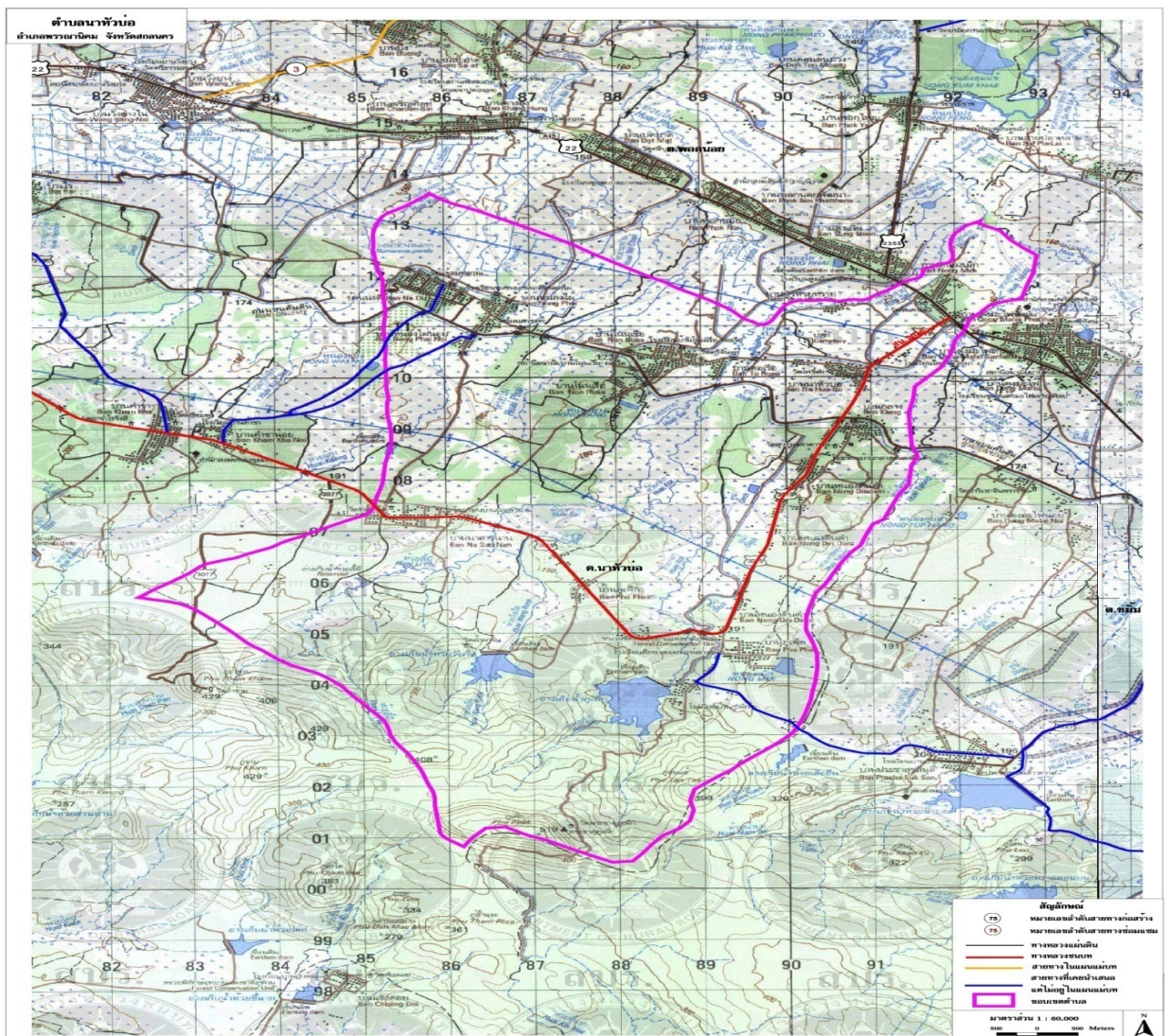





## ตราสัญลักษณ์เทศบาลตำบลห้วยบ่อ

ตราเครื่องหมายประจำเทศบาลตำบลห้วยบ่อเป็นรูปพระธาตุภูเพ็ก ซึ่งเป็นโบราณสถานขนาดใหญ่ที่ประดิษฐานบนเทือกเขาภูพาน ณ วัดพระธาตุภูเพ็ก ตำบลนาห้วยบ่อ อำเภอพรหมานิคม จังหวัดสกลนคร ซึ่งเป็นที่เคารพของชาวตำบลนาห้วยบ่อและประชาชนทั่วไปเป็นอย่างมาก โดยเชื่อกันว่าพระธาตุภูเพ็กนี้สร้างขึ้นสมัยเดียวกันกับพระธาตุนารายณ์เจงเวง

### ความเป็นมาของเทศบาลตำบลห้วยบ่อ

สภาตำบลห้วยบ่อ ได้รับการยกฐานะเป็น องค์การบริหารส่วนตำบลห้วยบ่อตามประกาศกระทรวงมหาดไทย เรื่องจัดตั้งองค์การบริหารส่วนตำบล ลงวันที่ ๑๖ ธันวาคม พ.ศ. ๒๕๓๙ และประกาศในราชกิจจานุเบกษาฉบับประกาศทั่วไป เล่มที่ ๑๑๓ ตอนพิเศษ ๕๒ ลงวันที่ ๒๕ ธันวาคม ๒๕๓๙ มีผลบังคับใช้เมื่อวันที่ ๒๓ กุมภาพันธ์ ๒๕๔๐

องค์การบริหารส่วนตำบลห้วยบ่อ ได้รับการยกฐานะเป็น **เทศบาลตำบลห้วยบ่อ**ตั้งแต่วันที่ ๖ กันยายน พ.ศ. ๒๕๕๖ เป็นต้นไป

#### ๑.๒ ภูมิประเทศ

ลักษณะภูมิประเทศโดยทั่วไปของตำบลห้วยบ่อมีสภาพพื้นที่ทางตอนใต้มีลักษณะเป็นภูเขาและป่าไม้ ซึ่งเป็นเขตป่าสงวนแห่งชาติ ส่วนทางตอนกลางและตอนเหนือของตำบลมีลักษณะเป็นที่ราบเรียบจนถึงค่อนข้างแบบลูกคลื่นลอนลาด นอกจากนี้ยังมีแหล่งน้ำธรรมชาติ และหนองน้ำกระจายอยู่ทั่วไปภายในตำบล รวมทั้งยังมีคลองส่งน้ำของชลประทานน้ำอูนผ่านหมู่บ้านต่าง ๆ เกือบทุกหมู่บ้าน

#### ๑.๓ ภูมิอากาศ

ลักษณะภูมิอากาศของตำบลห้วยบ่อ โดยทั่วไปฤดูร้อนอากาศจะร้อน ออบอ้าว ฤดูฝนจะมีฝนตกชุก ในฤดูหนาวอากาศค่อนข้างหนาวเนื่องจากมีพื้นที่ภูเขาและป่าไม้หนาแน่น สภาพอากาศเป็นแบบมรสุม โดยทั่วไปมี ๓ ฤดู

ฤดูร้อน ระยะเวลาประมาณ ๓ เดือน ตั้งแต่เดือนกุมภาพันธ์ - พฤษภาคม

ฤดูฝน ระยะเวลาประมาณ ๕ เดือน ตั้งแต่เดือนมิถุนายน - ตุลาคม

ฤดูหนาว ระยะเวลาประมาณ ๔ เดือน ตั้งแต่เดือนพฤศจิกายน - กุมภาพันธ์

#### ๑.๔ ลักษณะของดิน

เนื้อดินส่วนใหญ่เป็นดินร่วนปนทราย ดินทรายปนดินร่วน มีความอุดมสมบูรณ์ตามธรรมชาติต่ำ มีความเหมาะสมต่อการทำนา พืชไร่ พืชสวน ดิพอใช้แต่ต้องมีการปรับปรุงบำรุงดินด้วยอินทรีย์วัตถุ และปุ๋ยเคมีตามลักษณะเนื้อดิน และการปลูกพืชที่เหมาะสมกับเนื้อดิน จึงจะได้ผลผลิตสูง

### ๒. ด้านการเมือง/การปกครอง

๒.๑ เขตการปกครองแบ่งการปกครองเป็น ๑๙ หมู่บ้าน ได้แก่

- |                  |           |
|------------------|-----------|
| ๑. บ้านนาห้วยบ่อ | หมู่ที่ ๑ |
| ๒. บ้านหนองดินดำ | หมู่ที่ ๒ |

๓. บ้านโนนเรือ	หมู่ที่ ๓
๔. บ้านบัวห้วยทราย	หมู่ที่ ๔
๕. บ้านตอเรือ	หมู่ที่ ๕
๖. บ้านหนองไผ่	หมู่ที่ ๖
๗. บ้านนาดี	หมู่ที่ ๗
๘. บ้านหนองเม็ก	หมู่ที่ ๘
๙. บ้านนาสาวนาน	หมู่ที่ ๙
๑๐. บ้านกลาง	หมู่ที่ ๑๐
๑๑. บ้านหนองไผ่น้อย	หมู่ที่ ๑๑
๑๒. บ้านภูเพ็ก	หมู่ที่ ๑๒
๑๓. บ้านโนนเรือ	หมู่ที่ ๑๓
๑๔. บ้านนาดี	หมู่ที่ ๑๔
๑๕. บ้านนาหัวบ่อ	หมู่ที่ ๑๕
๑๖. บ้านนาดี	หมู่ที่ ๑๖
๑๗. บ้านนาสาวนาน	หมู่ที่ ๑๗
๑๘. บ้านโนนสูง	หมู่ที่ ๑๘
๑๙. บ้านหนองไผ่	หมู่ที่ ๑๙

**๒.๒ การเลือกตั้งแบ่งเขตเลือกตั้งเป็น ๒ เขต ได้แก่**

เขตเลือกตั้งที่ ๑ ประกอบด้วย	เขตเลือกตั้งที่ ๒ ประกอบด้วย
๑. บ้านนาหัวบ่อ หมู่ที่ ๑	๑. บ้านโนนเรือ หมู่ที่ ๓
๒. บ้านหนองดินดำ หมู่ที่ ๒	๒. บ้านตอเรือ หมู่ที่ ๕
๓. บ้านบัวห้วยทราย หมู่ที่ ๔	๓. บ้านหนองไผ่ หมู่ที่ ๖
๔. บ้านหนองเม็ก หมู่ที่ ๘	๔. บ้านนาดี หมู่ที่ ๗
๕. บ้านนาสาวนาน หมู่ที่ ๙	๕. บ้านหนองไผ่น้อย หมู่ที่ ๑๑
๖. บ้านกลาง หมู่ที่ ๑๐	๖. บ้านโนนเรือ หมู่ที่ ๑๓
๗. บ้านภูเพ็ก หมู่ที่ ๑๒	๗. บ้านนาดี หมู่ที่ ๑๔
๘. บ้านนาหัวบ่อ หมู่ที่ ๑๕	๘. บ้านนาดี หมู่ที่ ๑๖
๙. บ้านโนนสูง หมู่ที่ ๑๘	๙. บ้านนาสาวนาน หมู่ที่ ๑๗
	๑๐. บ้านหนองไผ่ หมู่ที่ ๑๙

### ๓. ประชากร

- จำนวนประชากร รวมทั้งสิ้น ๙,๙๓๔ คน เป็นชาย ๕,๐๑๒ คน เป็นหญิง ๔,๙๒๒ คน
- จำนวนครัวเรือนทั้งสิ้น ๓,๔๑๐ ครัวเรือน  
โดยแยกออกเป็นหมู่บ้านได้ดังนี้

หมู่ที่	ชื่อหมู่บ้าน	จำนวนประชากร			จำนวนครัวเรือน
		ชาย	หญิง	รวม	
๑	นาหัวบ่อ	๒๗๓	๒๕๕	๕๒๘	๑๙๓
๒	หนองดินดำ	๔๔๗	๕๐๖	๙๕๓	๓๓๗
๓	โนนเรือ	๓๘๖	๓๙๓	๗๗๙	๓๐๐
๔	บัวห้วยทราย	๑๐๒	๑๐๑	๒๐๓	๗๐
๕	ตอเรือ	๑๗๗	๑๗๐	๓๔๗	๑๑๔
๖	หนองไผ่	๒๑๗	๒๑๖	๔๓๓	๑๓๘
๗	นาดี	๒๑๕	๒๒๔	๔๓๙	๑๗๒
๘	หนองเม็ก	๓๕๓	๓๔๑	๖๙๔	๒๙๔
๙	นาสาวนาน	๒๖๓	๒๖๔	๕๒๗	๒๓๔
๑๐	กลาง	๓๗๑	๓๕๓	๗๒๔	๒๕๘
๑๑	หนองไผ่น้อย	๑๙๙	๑๖๓	๓๖๒	๑๓๓
๑๒	ภูเพ็ก	๒๓๓	๒๓๑	๔๖๔	๑๘๗
๑๓	โนนเรือ	๓๓๖	๓๒๒	๖๕๘	๒๒๗
๑๔	นาดี	๒๖๔	๒๗๒	๕๓๖	๑๖๐
๑๕	นาหัวบ่อ	๒๕๒	๒๗๙	๕๓๑	๑๖๗
๑๖	นาดี	๒๔๗	๒๐๔	๔๕๑	๑๓๒
๑๗	นาสาวนาน	๒๕๔	๒๑๙	๔๗๓	๑๖๖
๑๘	โนนสูง	๑๘๓	๑๕๖	๓๓๙	๑๑๘
๑๙	หนองไผ่	๒๕๒	๒๕๕	๕๐๗	๑๖๗
รวม		๕,๐๒๔	๔,๙๒๔	๙,๙๔๘	๓,๕๖๗

\*ข้อมูลจากสำนักงานทะเบียนอำเภอพรหมานิคม ณ มิถุนายน ๒๕๖๖

### ๔. สภาพทางสังคม

#### ๔.๑ การศึกษา

๑. โรงเรียนประถมศึกษา จำนวน ๗ แห่ง ได้แก่
  - ๑.๑ โรงเรียนไทยรัฐวิทยา ๖๒ (นาหัวบ่อ บัว หนองเม็ก)
  - ๑.๒ โรงเรียนบ้านกลางหนองดินดำ
  - ๑.๓ โรงเรียนชุมชนบ้านนาดีหนองไผ่
  - ๑.๔ โรงเรียนบ้านนาสาวนาน
  - ๑.๕ โรงเรียนบ้านโนนเรือตอเรือ
  - ๑.๖ โรงเรียนบ้านภูเพ็ก
  - ๑.๗ โรงเรียนราชประชานุเคราะห์ ๕๓ จังหวัดสกลนคร



๒. โรงเรียนมัธยมศึกษา (ขยายโอกาส) จำนวน ๓ แห่ง ได้แก่

๒.๑ โรงเรียนไทยรัฐวิทยา ๖๒

๒.๒ โรงเรียนชุมชนบ้านนาดีหนองไผ่

๒.๓ โรงเรียนราชประชานุเคราะห์ ๕๓

๓. ศูนย์พัฒนาเด็กเล็ก จำนวน ๔ แห่ง ได้แก่

๓.๑ ศูนย์พัฒนาเด็กเล็กบ้านหนองไผ่

๓.๒ ศูนย์อบรมเด็กก่อนเกณฑ์วัดโพธิ์คำ

๓.๓ ศูนย์อบรมเด็กก่อนเกณฑ์วัดศรีจันทร์

๓.๔ ศูนย์พัฒนาเด็กเล็กบ้านนาสาวนาน

#### ๔.๒ สาธารณสุข

๑. โรงพยาบาลส่งเสริมสุขภาพชุมชนตำบล จำนวน ๒ แห่ง ได้แก่

๑.๑ โรงพยาบาลส่งเสริมสุขภาพตำบลบ้านโนนเรือ ตั้งอยู่ที่ บ้านโนนเรือ หมู่ที่ ๓

๑.๒ โรงพยาบาลส่งเสริมสุขภาพตำบลบ้านภูเพ็ก ตั้งอยู่ที่ บ้านภูเพ็ก หมู่ที่ ๑๒

๒. สถานพยาบาลเอกชน จำนวน ๓ แห่ง

๓. อัตราการมีและการใช้ส้วมราดน้ำ ร้อยละ ๑๐

#### ๔.๓ สถาบันและองค์กรทางศาสนา

๑. วัด / สำนักสงฆ์จำนวน ๑๐ แห่ง ได้แก่

๑.๑ วัดจินตตามณี บ้านหนองเม็ก หมู่ ๘

๑.๒ วัดโพธิ์คำ บ้านนาหัวบ่อ หมู่ ๑

๑.๓ วัดศรีจันทร์ บ้านโนนเรือ หมู่ ๓

๑.๔ วัดแจ้งแสงอรุณ บ้านนาดี หมู่ ๗

๑.๕ วัดโนนสวรรค์ บ้านหนองไผ่ หมู่ ๖

๑.๖ วัดสุวรรณธาตาราม บ้านกลาง หมู่ ๑๐

๑.๗ วัดพระธาตุภูเพ็ก บ้านภูเพ็ก หมู่ ๑๒

๑.๘ วัดป่าโสมพนัส บ้านภูเพ็ก หมู่ ๑๒

๑.๙ สำนักสงฆ์บ้านโนนสูง บ้านโนนสูง หมู่ ๑๘

๑.๑๐ สำนักสงฆ์บ้านนาสาวนาน บ้านนาสาวนาน หมู่ ๙

๒. โบสถ์ จำนวน ๓ แห่ง

๒.๑ โบสถ์วัดโพธิ์คำ บ้านนาหัวบ่อ หมู่ ๑

๒.๒ โบสถ์วัดแจ้งแสงอรุณ บ้านนาดี หมู่ ๗

๒.๓ โบสถ์วัดโนนสวรรค์ บ้านหนองไผ่ หมู่ ๖

### ๕. การบริการพื้นฐาน

#### ๕.๑ การคมนาคม

ตำบลนาหัวบ่อ มีถนนสายหลัก คือ รพช.หมายเลข สน ๑๑๐๑๙ อำเภอพรรณานิคม – บ้านหนองเม็ก หมู่ที่ ๘ เชื่อมการคมนาคมกับตำบลใกล้เคียง และเป็นเส้นทางคมนาคมภายในตำบลแล้วยังมีถนนในท้องถิ่น ซึ่งเป็นถนนสายย่อยแยกเข้าเชื่อมหมู่บ้านต่าง ๆ ในตำบลและเป็นเส้นทางเข้าสู่พื้นที่เกษตร

## ๕.๒ การไฟฟ้า

เขตเทศบาลตำบลนาหัวบ่อ เป็นชุมชนกึ่งเมืองกึ่งชนบท ระบบการไฟฟ้ายังขยายไม่ทั่วถึงทั้งตำบล ประชากรมีไฟฟ้าใช้ไม่ครบทุกครัวเรือน

## ๕.๓ การประปา

มีระบบประปาหมู่บ้าน จำนวน ๑๙ หมู่บ้าน ได้แก่ หมู่ที่ ๑ - ๑๙

## ๖.ระบบเศรษฐกิจ

### ๖.๑ รายได้ของประชากร

หมู่ที่	หมู่บ้าน	รายได้เฉลี่ย/คน/ปี (บาท)
๑	บ้านนาหัวบ่อ	๙๔,๓๑๕
๒	บ้านหนองดินดำ	๗๐,๐๔๙
๓	บ้านโนนเรือ	๘๐,๓๕๔
๔	บ้านบัวห้วยทราย	๕๑,๓๓๕
๕	บ้านตอเรือ	๖๖,๐๖๓
๖	บ้านหนองไผ่	๕๘,๓๔๒
๗	บ้านนาดี	๗๐,๒๕๖
๘	บ้านหนองเม็ก	๑๐๓,๓๘๖
๙	บ้านนาสวนาน	๔๘,๑๔๖
๑๐	บ้านกลาง	๗๙,๐๒๖
๑๑	บ้านหนองไผ่น้อย	๔๔,๗๖๐
๑๒	บ้านภูเพ็ก	๘๓,๗๙๓
๑๓	บ้านโนนเรือ	๕๔,๖๑๔
๑๔	บ้านนาดี	๙๐,๕๐๗
๑๕	บ้านนาหัวบ่อ	๗๙,๕๕๕
๑๖	บ้านนาดี	๗๖,๑๐๓
๑๗	บ้านนาสวนาน	๘๘,๙๕๒
๑๘	บ้านโนนสูง	๕๐,๔๓๒
๑๙	บ้านหนองไผ่	๕๔,๒๑๑

### ๖.๒ สภาพทางเศรษฐกิจ

ประชากรในตำบลนาหัวบ่อประกอบอาชีพการเกษตรเป็นหลัก คือ อาชีพทำนา ทำไร่ ทำสวน เลี้ยงสัตว์ เกษตรผสมผสาน

### ๖.๓ หน่วยธุรกิจในเขตเทศบาล

- โรงแรม	-	แห่ง
- ปั้มน้ำมัน	๕	แห่ง
- โรงงานอุตสาหกรรม	-	แห่ง
- โรงสีข้าวขนาดเล็ก	๓๓	แห่ง
- กลุ่มอาชีพ	๔๒	กลุ่ม

๖.๔ เศรษฐกิจพอเพียงท้องถิ่น (ด้านการเกษตรและแหล่งน้ำ)

ข้อมูลพื้นฐานของหมู่บ้านหรือชุมชน

หมู่ที่	ชื่อหมู่บ้าน	จำนวนประชากร			จำนวนครัวเรือน
		ชาย	หญิง	รวม	
๑	นาหัวบ่อ	๒๕๙	๒๕๙	๕๑๘	๑๙๓
๒	หนองดินดำ	๔๖๙	๕๐๑	๙๗๐	๓๓๗
๓	โนนเรือ	๓๙๕	๓๘๕	๗๘๐	๓๐๐
๔	บัวห้วยทราย	๑๑๒	๙๗	๒๐๙	๗๐
๕	ตอเรือ	๑๘๔	๑๖๙	๓๕๓	๑๑๔
๖	หนองไผ่	๒๐๙	๒๒๗	๔๓๖	๑๓๘
๗	นาดี	๒๒๕	๒๒๘	๔๕๓	๑๗๒
๘	หนองเม็ก	๓๕๕	๓๕๔	๗๐๙	๒๙๔
๙	นาสาวนาน	๒๔๖	๒๕๔	๕๐๐	๒๓๔
๑๐	กลาง	๓๖๑	๓๕๐	๗๑๑	๒๕๘
๑๑	หนองไผ่น้อย	๒๐๔	๑๖๑	๓๖๕	๑๓๓
๑๒	ภูเพ็ก	๒๓๙	๒๒๙	๔๖๘	๑๘๗
๑๓	โนนเรือ	๓๔๓	๓๓๓	๖๗๖	๒๒๗
๑๔	นาดี	๒๕๙	๒๖๘	๕๒๗	๑๖๐
๑๕	นาหัวบ่อ	๒๖๔	๒๖๖	๕๓๐	๑๖๗
๑๖	นาดี	๒๔๖	๒๐๘	๔๕๔	๑๓๒
๑๗	นาสาวนาน	๒๕๘	๒๒๕	๔๘๓	๑๖๖
๑๘	โนนสูง	๑๘๐	๑๕๗	๓๓๗	๑๑๘
๑๙	หนองไผ่	๒๖๒	๒๔๙	๕๑๑	๑๖๗
รวม		๕,๐๕๓	๔,๙๓๐	๙,๙๘๓	๓,๕๖๗

\*ข้อมูลจากสำนักงานทะเบียนอำเภอพรหมานิคม ณ เดือนกรกฎาคม ๒๕๖๖

๖.๕ ข้อมูลด้านการเกษตร

ประชากรในตำบลนาหัวบ่อประกอบอาชีพการเกษตรเป็นหลัก คือ อาชีพทำนา ทำไร่ ทำสวน เลี้ยงสัตว์ เกษตรผสมผสาน

๖.๖ ข้อมูลด้านแหล่งน้ำทางการเกษตร

แหล่งน้ำธรรมชาติ

- ลำน้ำ, ลำห้วย ๑๕ แห่ง
- บึง, หนองและอื่น ๆ ๑๓ แห่ง
- ฝาย ๑๐ แห่ง
- บ่อน้ำตื้น ๒๔๐ แห่ง
- บ่อโยก ๒๔ แห่ง

๖.๗ ข้อมูลด้านแหล่งน้ำกิน น้ำใช้ (หรือน้ำเพื่อการอุปโภค บริโภค)

- มีระบบประปาหมู่บ้าน จำนวน ๑๙ หมู่บ้าน ได้แก่ หมู่ที่ ๑ - ๑๙

## ๗. ศาสนา ประเพณี วัฒนธรรม

### ๗.๑ การนับถือศาสนา

- ประชาชน หมู่ที่ ๑ - ๑๙ นับถือศาสนาพุทธ โดยมีข้อมูลศาสนสถาน ดังนี้  
วัด / สำนักสงฆ์ ๑๐ แห่ง ได้แก่

๑. วัดจินตคามณี บ้านหนองเม็ก หมู่ ๘
๒. วัดโพธิ์คำ บ้านนาหัวบ่อ หมู่ ๑
๓. วัดศรีจันทร์ บ้านโนนเรือ หมู่ ๓
๔. วัดแจ้งแสงอรุณ บ้านนาดี หมู่ ๗
๕. วัดโนนสวรรค์ บ้านหนองไผ่ หมู่ ๖
๖. วัดสุวรรณธาตุาราม บ้านกลาง หมู่ ๑๐
๗. วัดพระธาตุภูเพ็ก บ้านภูเพ็ก หมู่ ๑๒
๘. วัดป่าโสมพนัส บ้านภูเพ็ก หมู่ ๑๒
๙. สำนักสงฆ์บ้านโนนสูง บ้านโนนสูง หมู่ ๑๘
๑๐. สำนักสงฆ์บ้านนาสาวนาน บ้านนาสาวนาน หมู่ ๙

### ๗.๒ ประเพณีและงานประจำปี

- ประชากรส่วนใหญ่ เชื่อสายเดิมเป็นภูไท มีบุญประเพณีที่ถือปฏิบัติเป็นประจำแต่ละเดือนคือ บุญเดือนอ้าย บุญเดือนสาม บุญเดือนสี่ บุญเดือนห้า บุญเดือนแปด บุญเดือนเก้า บุญเดือนสิบ บุญเดือนสิบเอ็ด บุญเดือนสิบสอง และมีงานบุญประจำปีตักบาตรเทโวที่วัดพระธาตุภูเพ็ก

### ๗.๓ ภูมิปัญญาท้องถิ่น ภาษาถิ่น

- มีภาษาถิ่นคือ ภาษาภูไท , ภาษาญ้อ

### ๗.๔ สินค้าพื้นเมืองและของที่ระลึก

- ผ้าย้อมครามและผลไม้ต่างๆแตงโม แตงแคนตาลูป เป็นต้น

## ๘. ทรัพยากรธรรมชาติในพื้นที่

### ๘.๑ น้ำ

- ลำน้ำ, ลำห้วย ๑๕ แห่ง
- บึง, หนองและอื่น ๆ ๑๓ แห่ง

### ๘.๒ ป่าไม้

ทางตอนใต้ของตำบลทรัพยากรป่าไม้ยังมีสภาพเป็นป่าที่สมบูรณ์ เพราะอยู่ในเขตป่าสงวนแห่งชาติ ซึ่งอยู่ในเขตของหมู่บ้านภูเพ็กบ้านนาสาวนานบ้านหนองดินดำ และบ้านหนองไผ่

### ๘.๓ ภูเขา

มีเทือกเขาภูเพ็กซึ่งเป็นที่ตั้งของปราสาทหินภูเพ็กซึ่งอยู่ในเขตของหมู่บ้านภูเพ็ก

### ๘.๔ คุณภาพของทรัพยากรธรรมชาติ

ในเขตเทศบาลตำบลนาหัวบ่อทรัพยากรป่าไม้มีสภาพที่สมบูรณ์คือเทือกเขาภูเพ็กซึ่งอยู่ในเขตป่าไม้และมีอ่างเก็บน้ำภูเพ็ก ซึ่งคุณภาพโดยรวมแล้วทรัพยากรธรรมชาติที่มีอยู่ถือว่าสมบูรณ์มาก

### ๙. อื่นๆ (ถ้ามีระบุด้วย)

-

## ส่วนที่ ๒ ยุทธศาสตร์องค์กรปกครองส่วนท้องถิ่น

### ๑. ความสัมพันธ์ระหว่างแผนพัฒนาระดับมหภาค

#### ๑.๑ แผนยุทธศาสตร์ชาติ ๒๐ ปี (พ.ศ.๒๕๖๑ - ๒๕๘๐)

วิสัยทัศน์ “ประเทศไทยมีความมั่นคง มั่งคั่ง ยั่งยืน เป็นประเทศพัฒนาแล้ว ด้วยการพัฒนาตามหลักปรัชญาของเศรษฐกิจพอเพียง” หรือเป็นคติพจน์ประจำชาติว่า “มั่นคง มั่งคั่ง ยั่งยืน”

แผนยุทธศาสตร์ชาติ มียุทธศาสตร์ในการดำเนินการ ๖ ยุทธศาสตร์ ดังนี้

#### ๑. ยุทธศาสตร์ชาติด้านความมั่นคง

##### ๑.๑ เป้าหมายยุทธศาสตร์

๑. ประชาชนอยู่ดี กินดี และมีความสุข
๒. บ้านเมืองมีความมั่นคงในทุกมิติและทุกระดับ
๓. กองทัพ หน่วยงานด้านความมั่นคง ภาครัฐ ภาคเอกชน และภาคประชาชน มีความพร้อมในการป้องกันและแก้ไขปัญหาความมั่นคง
๔. ประเทศไทยมีบทบาทด้านความมั่นคงเป็นที่ชื่นชมและได้รับการยอมรับโดยประชาคมระหว่างประเทศ
๕. การบริหารจัดการความมั่นคงมีผลสำเร็จที่เป็นรูปธรรมอย่างมีประสิทธิภาพ

##### ๑.๒ ตัวชี้วัด

๑. ความสุขของประชากรไทย
๒. ความมั่นคงปลอดภัยของประเทศ
๓. ความพร้อมของกองทัพ หน่วยงานด้านความมั่นคงและการมีส่วนร่วมของภาครัฐ ภาคเอกชน และภาคประชาชนในการป้องกันและแก้ไขปัญหาความมั่นคง
๔. บทบาทและการยอมรับในด้านความมั่นคงของไทยในประชาคมระหว่างประเทศ
๕. ประสิทธิภาพการบริหารจัดการความมั่นคงแบบองค์รวม

##### ๑.๓ ประเด็นยุทธศาสตร์ชาติด้านความมั่นคง

๑. การรักษาความสงบภายในประเทศ
๒. การป้องกันและแก้ไขปัญหาที่มีผลกระทบต่อความมั่นคง
๓. การพัฒนาศักยภาพของประเทศให้พร้อมเผชิญภัยคุกคามที่กระทบต่อความมั่นคงของชาติ
๔. การบูรณาการความร่วมมือด้านความมั่นคงกับอาเซียนและนานาชาติ รวมถึงองค์กร ภาครัฐและที่มิใช่ภาครัฐ
๕. การพัฒนากลไกการบริหารจัดการความมั่นคงแบบองค์รวม

#### ๒. ยุทธศาสตร์ชาติด้านการสร้างความสามารถในการแข่งขัน

##### ๒.๑ เป้าหมายยุทธศาสตร์

๑. ประเทศไทยเป็นประเทศที่พัฒนาแล้ว เศรษฐกิจเติบโตอย่างมีเสถียรภาพและยั่งยืน
๒. ประเทศไทยมีขีดความสามารถในการแข่งขันสูง

##### ๒.๒ ตัวชี้วัด

๑. รายได้ประชาชาติ การขยายตัวของผลิตภัณฑ์มวลรวมภายในประเทศ และการกระจายรายได้

๒. ผลผลิตภาพการผลิตของประเทศ ทั้งในปัจจัยการผลิตและแรงงาน
๓. การลงทุนเพื่อการวิจัยและพัฒนา
๔. ความสามารถในการแข่งขัน

#### ๒.๓ ประเด็นยุทธศาสตร์ชาติด้านด้านการสร้างความสามารถในการแข่งขัน

๑. การเกษตรสร้างมูลค่า
๒. อุตสาหกรรมและบริการแห่งอนาคต
๓. สร้างความหลากหลายด้านการท่องเที่ยว
๔. โครงสร้างพื้นฐาน เชื่อมไทย เชื่อมโลก
๕. พัฒนาเศรษฐกิจบนพื้นฐานผู้ประกอบการยุคใหม่

#### ๓. ยุทธศาสตร์ชาติด้านการพัฒนาและเสริมสร้างศักยภาพทรัพยากรมนุษย์

##### ๓.๑ เป้าหมายยุทธศาสตร์

๑. คนไทยเป็นคนดี คนเก่ง มีคุณภาพ พร้อมสำหรับวิถีชีวิตในศตวรรษที่ ๒๑
๒. สังคมไทยมีสภาพแวดล้อมที่เอื้อและสนับสนุนต่อการพัฒนาคนตลอดช่วงชีวิต

##### ๓.๒ ตัวชี้วัด

๑. การพัฒนาคุณภาพชีวิต สุขภาวะ และความเป็นอยู่ที่ดีของคนไทย
๒. ผลสัมฤทธิ์ทางการศึกษาและการเรียนรู้ตลอดชีวิต
๓. การพัฒนาสังคมและครอบครัวไทย

##### ๓.๓ ประเด็นยุทธศาสตร์ชาติด้านการพัฒนาและเสริมสร้างศักยภาพทรัพยากรมนุษย์

๑. การปรับเปลี่ยนค่านิยมและวัฒนธรรม
๒. การพัฒนาศักยภาพคนตลอดช่วงชีวิต
๓. ปฏิรูปกระบวนการเรียนรู้ที่ตอบสนองต่อการเปลี่ยนแปลงในศตวรรษที่ ๒๑
๔. การตระหนักถึงพหุปัญญาของมนุษย์ที่หลากหลาย
๕. การเสริมสร้างให้คนไทยมีสุขภาวะที่ดี ครอบคลุมทั้งด้านกาย ใจ สติปัญญา และสังคม
๖. การสร้างสภาพแวดล้อมที่เอื้อต่อการพัฒนาและเสริมสร้างศักยภาพทรัพยากรมนุษย์
๗. การเสริมสร้างศักยภาพการกีฬาในการสร้างคุณค่าทางสังคมและพัฒนาประเทศ

#### ๔. ยุทธศาสตร์ชาติด้านการสร้างโอกาสและความเสมอภาคทางสังคม

##### ๔.๑ เป้าหมายยุทธศาสตร์ชาติ

๑. สร้างความเป็นธรรม และลดความเหลื่อมล้ำในทุกมิติ
๒. กระจายศูนย์กลางความเจริญทางเศรษฐกิจและสังคม เพิ่มโอกาสให้ทุกภาคส่วน เข้ามาเป็นกำลังของการพัฒนาประเทศในทุกกระดับ
๓. เพิ่มขีดความสามารถของชุมชนท้องถิ่นในการพัฒนา การพึ่งตนเองและการจัดการตนเองเพื่อสร้างสังคมคุณภาพ

##### ๔.๒ ตัวชี้วัด

๑. ความแตกต่างของรายได้และการเข้าถึงบริการภาครัฐระหว่างกลุ่มประชากร
๒. ความก้าวหน้าของการพัฒนาคน
๓. ความก้าวหน้าในการพัฒนาจังหวัดในการเป็นศูนย์กลางความเจริญทางเศรษฐกิจ สังคมและเทคโนโลยี



๔. คุณภาพชีวิตของประชากรสูงอายุ

**๔.๓ ประเด็นยุทธศาสตร์ชาติด้านการสร้างโอกาสและความเสมอภาคทางสังคม**

๑. การลดความเหลื่อมล้ำ สร้างความเป็นธรรมในทุกมิติ
๒. การกระจายศูนย์กลางความเจริญทางเศรษฐกิจ สังคมและเทคโนโลยี
๓. การเสริมสร้างพลังทางสังคม
๔. การเพิ่มขีดความสามารถของชุมชนท้องถิ่นในการพัฒนา การพึ่งตนเอง และการจัดการตนเอง

**๕. ยุทธศาสตร์ชาติด้านการสร้างการเติบโตบนคุณภาพชีวิตที่เป็นมิตรต่อสิ่งแวดล้อม**

**๕.๑ เป้าหมายยุทธศาสตร์ชาติ**

๑. อนุรักษ์และรักษาทรัพยากรธรรมชาติสิ่งแวดล้อม และวัฒนธรรมให้คนรุ่นต่อไปได้ใช้อย่างยั่งยืน มีสมดุล
๒. ฟื้นฟูและสร้างใหม่ฐานทรัพยากรธรรมชาติและสิ่งแวดล้อม เพื่อลดผลกระทบทางลบจากการพัฒนาสังคมเศรษฐกิจของประเทศ
๓. ใช้ประโยชน์และสร้างการเติบโต บนฐานทรัพยากรธรรมชาติและสิ่งแวดล้อมให้สมดุลภายในขีดความสามารถของระบบนิเวศ
๔. ยกระดับกระบวนการทัศน์เพื่อกำหนดอนาคตประเทศด้านทรัพยากรธรรมชาติและสิ่งแวดล้อมและวัฒนธรรมบนหลักของการมีส่วนร่วมและธรรมาภิบาล

**๕.๒ ตัวชี้วัด**

๑. พื้นที่สีเขียวที่เป็นมิตรกับสิ่งแวดล้อม
๒. สภาพแวดล้อมและทรัพยากรธรรมชาติที่เสื่อมโทรมได้รับการฟื้นฟู
๓. การเติบโตที่เป็นมิตรกับสิ่งแวดล้อม
๔. ปริมาณก๊าซเรือนกระจก มูลค่าเศรษฐกิจฐานชีวภาพ

**๕.๓ ประเด็นยุทธศาสตร์ด้านการสร้างการเติบโตบนคุณภาพชีวิตที่เป็นมิตรกับสิ่งแวดล้อม**

๑. สร้างการเติบโตอย่างยั่งยืนบนสังคมเศรษฐกิจสีเขียว
๒. สร้างการเติบโตอย่างยั่งยืนบนสังคมเศรษฐกิจภาคทะเล
๓. สร้างการเติบโตอย่างยั่งยืนบนสังคมที่เป็นมิตรต่อสภาพภูมิอากาศ
๔. พัฒนาพื้นที่เมือง ชนบท เกษตรกรรมและอุตสาหกรรมเชิงนิเวศ มุ่งเน้นความเป็นเมืองที่เติบโตอย่างต่อเนื่อง
๕. พัฒนาความมั่นคงน้ำ พลังงาน และเกษตรที่เป็นมิตรต่อสิ่งแวดล้อม
๖. ยกระดับกระบวนการทัศน์เพื่อกำหนดอนาคตประเทศ

**๖. ยุทธศาสตร์ชาติด้านการปรับสมดุลและพัฒนาระบบการบริหารจัดการภาครัฐ**

**๖.๑ เป้าหมายยุทธศาสตร์ชาติ**

๑. ภาครัฐมีวัฒนธรรมการทำงานที่มุ่งผลสัมฤทธิ์และผลประโยชน์ส่วนรวม ตอบสนองความต้องการของประชาชนได้อย่างสะดวก รวดเร็ว โปร่งใส
๒. ภาครัฐมีขนาดที่เล็กกลง พร้อมปรับตัวให้ทันต่อการเปลี่ยนแปลง
๓. ภาครัฐมีความโปร่งใส ปลอดภัย จริตและประพฤติมิชอบ
๔. กระบวนการยุติธรรมเป็นไปเพื่อประโยชน์ต่อส่วนรวมของประเทศ

## ๖.๒ ตัวชี้วัด

๑. ระดับความพึงพอใจของประชาชนต่อการให้บริการสาธารณะของภาครัฐ
๒. ประสิทธิภาพของการบริการภาครัฐ
๓. ระดับความโปร่งใส การทุจริตประพฤตินิষอบ

## ๖.๓ ประเด็นยุทธศาสตร์ด้านการปรับสมดุลและพัฒนาระบบการบริหารจัดการภาครัฐ

๑. ภาครัฐที่ยึดประชาชนเป็นศูนย์กลาง ตอบสนองความต้องการ และให้บริการอย่าง สะดวกรวดเร็ว โปร่งใส
๒. ภาครัฐบริหารงานแบบบูรณาการโดยมียุทธศาสตร์ชาติเป็นเป้าหมายและเชื่อมโยงการพัฒนาในทุกระดับ ทุกประเด็น ทุกภารกิจ และทุกพื้นที่
๓. ภาครัฐมีขนาดเล็กกลาง เหมาะสมกับภารกิจ ส่งเสริมให้ประชาชนและทุกภาคส่วนมีส่วนร่วมในการพัฒนาประเทศ
๔. ภาครัฐมีความทันสมัย
๕. บุคลากรภาครัฐเป็นคนดีและเก่ง ยึดหลักคุณธรรม จริยธรรม มีจิตสำนึกมีความสามารถสูง มุ่งมั่น และเป็นมืออาชีพ
๖. ภาครัฐมีความโปร่งใส ปลอดการทุจริตและประพฤติมิชอบ
๗. กฎหมายมีความสอดคล้องเหมาะสมกับบริบทต่าง ๆ และมีเท่าที่จำเป็น
๘. กระบวนการยุติธรรมเคารพสิทธิมนุษยชนและปฏิบัติต่อประชาชนโดยเสมอภาค

## ๑.๒ แผนพัฒนาเศรษฐกิจและสังคมแห่งชาติ ฉบับที่ ๑๓

### ๑.วัตถุประสงค์และเป้าหมายการพัฒนา แผนพัฒนาเศรษฐกิจและสังคมแห่งชาติ ฉบับที่ ๑๓

การพัฒนาประเทศในระยะ ๕ ปี ของแผนพัฒนาเศรษฐกิจและสังคมแห่งชาติ ฉบับที่ ๑๓ ให้สามารถก้าวข้ามความท้าทายที่เป็นอุปสรรคต่อการบรรลุเป้าหมายตามยุทธศาสตร์ชาติ จำเป็นต้องเร่งแก้ไขจุดอ่อนและข้อจำกัดของประเทศที่มีอยู่เดิม รวมทั้งเพิ่มศักยภาพในการรับมือกับความเสี่ยงสำคัญที่มาจาก การเปลี่ยนแปลงของบริบททั้งจากภายนอกและภายใน ตลอดจนการเสริมสร้างความสามารถในการสร้างสรรค์ประโยชน์จากโอกาสที่เกิดขึ้นได้อย่างเหมาะสมและทัน่วงที่ ด้วยเหตุนี้ การกำหนดทิศทางการพัฒนาประเทศในระยะของแผนพัฒนาฯ ฉบับที่ ๑๓ จึงมีวัตถุประสงค์เพื่อ **พลิกโฉมประเทศไทยสู่ “สังคมก้าวหน้า เศรษฐกิจสร้างมูลค่าอย่างยั่งยืน”** ซึ่งหมายถึงการสร้างการเปลี่ยนแปลงที่ครอบคลุมตั้งแต่ระดับโครงสร้าง นโยบาย และกลไก เพื่อมุ่งเสริมสร้างสังคมที่ก้าวทันพลวัตของโลก และเกื้อหนุนให้คนไทยมีโอกาสที่จะพัฒนาตนเองได้อย่างเต็มศักยภาพ พร้อมกับยกระดับกิจกรรมการผลิตและการให้บริการให้สามารถสร้างมูลค่าเพิ่มที่สูงขึ้น โดยอยู่บนพื้นฐานของความยั่งยืนทางสิ่งแวดล้อม

เพื่อให้เป็นไปตามวัตถุประสงค์ข้างต้น แผนพัฒนาเศรษฐกิจและสังคมแห่งชาติ ฉบับที่ ๑๓ จึงได้กำหนด **เป้าหมายหลักของการพัฒนา จำนวน ๕ ประการ** ประกอบด้วย

๑.๑ การปรับโครงสร้างภาคการผลิตและบริการสู่เศรษฐกิจฐานนวัตกรรม มุ่งยกระดับขีดความสามารถในการแข่งขันของภาคการผลิตและบริการสำคัญ ผ่านการผลักดันส่งเสริมการสร้างมูลค่าเพิ่มโดยใช้นวัตกรรม เทคโนโลยี และความคิดสร้างสรรค์ ที่ตอบโจทย์พัฒนาการของสังคมยุคใหม่ และเป็นมิตรต่อสิ่งแวดล้อม พร้อมทั้งให้ความสำคัญกับการเชื่อมโยงเศรษฐกิจท้องถิ่นและผู้ประกอบการรายย่อยกับห่วงโซ่มูลค่าของภาคการผลิตและบริการเป้าหมาย รวมถึงพัฒนาระบบนิเวศที่ส่งเสริมการค้าการลงทุนและนวัตกรรม

๑.๒ การพัฒนาคนสำหรับโลกยุคใหม่ มุ่งพัฒนาให้คนไทยมีทักษะและคุณลักษณะที่เหมาะสมกับ โลกยุคใหม่ ทั้งทักษะในด้านความรู้ ทักษะทางพฤติกรรม และคุณลักษณะตามบรรทัดฐานที่ดีของสังคม และเร่งรัดการเตรียมพร้อมกำลังคนให้มีคุณภาพสอดคล้องกับความต้องการของตลาดแรงงาน และเอื้อต่อการปรับโครงสร้างเศรษฐกิจไปสู่ภาคการผลิตและบริการเป้าหมายที่มีศักยภาพและผลิตภาพสูงขึ้น รวมทั้งให้ความสำคัญกับการสร้างหลักประกันและความคุ้มครองทางสังคมที่สามารถส่งเสริมความมั่นคงในชีวิต

๑.๓ การมุ่งสู่สังคมแห่งโอกาสและความเป็นธรรม มุ่งลดความเหลื่อมล้ำทางเศรษฐกิจและสังคมทั้งในเชิงรายได้พื้นที่ ความมั่งคั่ง และการแข่งขันของภาคธุรกิจ ด้วยการสนับสนุนช่วยเหลือกลุ่มเปราะบางและผู้ด้อยโอกาสให้มีโอกาสในการเลื่อนสถานะทางเศรษฐกิจและสังคม กระจายโอกาสทางเศรษฐกิจ และจัดให้มีบริการสาธารณะที่มีคุณภาพอย่างทั่วถึงและเท่าเทียมในทุกพื้นที่ พร้อมทั้งเพิ่มโอกาสในการแข่งขัน ของภาคธุรกิจให้เปิดกว้างและเป็นธรรม

๑.๔ การเปลี่ยนผ่านการผลิตและบริโภคไปสู่ความยั่งยืน มุ่งลดการก่อกมลพิษ ควบคุมไปกับการผลักดันให้เกิดการใช้ทรัพยากรธรรมชาติอย่างมีประสิทธิภาพและสอดคล้องกับขีดความสามารถ ในการรองรับของระบบนิเวศ ตลอดจนลดปริมาณการปล่อยก๊าซเรือนกระจกเพื่อให้ประเทศไทยบรรลุเป้าหมายความเป็นกลางทางคาร์บอนภายในปี ๒๕๙๓ และบรรลุเป้าหมายการปล่อยก๊าซเรือนกระจกสุทธิเป็นศูนย์ภายในปี ๒๖๐๘

๑.๕ การเสริมสร้างความสามารถของประเทศในการรับมือกับการเปลี่ยนแปลงและความเสี่ยง ภายใต้บริบทโลกใหม่ มุ่งสร้างความพร้อมในการรับมือและแสวงหาโอกาสจากการเป็นสังคมสูงวัย การเปลี่ยนแปลงสภาพภูมิอากาศ ภัยโรคระบาด และภัยคุกคามทางไซเบอร์ พัฒนาโครงสร้างพื้นฐานและกลไกทางสถาบันที่เอื้อต่อการเปลี่ยนแปลงสู่ดิจิทัล รวมทั้งปรับปรุงโครงสร้างและระบบการบริหารงานของภาครัฐให้สามารถตอบสนองต่อการเปลี่ยนแปลงของบริบททางเศรษฐกิจ สังคม และเทคโนโลยีได้อย่างทันเวลามีประสิทธิภาพและมีธรรมาภิบาล

## ๒. หมายเหตุการพัฒนา

เพื่อถ่ายทอดเป้าหมายหลักไปสู่ภาพของการขับเคลื่อนที่ชัดเจนในลักษณะของวาระการพัฒนาที่เอื้อให้เกิดการทำงานร่วมกันของหลายหน่วยงานและหลายภาคส่วนในการผลักดันการพัฒนาเรื่องใดเรื่องหนึ่งให้เกิดผลได้อย่างเป็นรูปธรรม แผนพัฒนาเศรษฐกิจและสังคมแห่งชาติ ฉบับที่ ๑๓ จึงได้กำหนดหมายเหตุการพัฒนา จำนวน ๑๓ หมายเหตุ ซึ่งเป็นการบ่งบอกถึงสิ่งที่ประเทศไทยปรารถนาจะ “เป็น” หรือมุ่งหวังจะ “มี” เพื่อสะท้อนประเด็นการพัฒนาที่มีลำดับความสำคัญสูงต่อการพลิกโฉมประเทศไทยสู่ “สังคมก้าวหน้า เศรษฐกิจ สร้างมูลค่าอย่างยั่งยืน” โดยหมายเหตุทั้ง ๑๓ ประการ แบ่งออกได้เป็น ๔ มิติดังนี้

### ๒.๑ มิติภาคการผลิตและบริการเป้าหมาย

หมายเหตุที่ ๑ ไทยเป็นประเทศชั้นนำด้านสินค้าเกษตรและเกษตรแปรรูปมูลค่าสูง

เป้าหมายการพัฒนา มีดังนี้

เป้าหมายที่ ๑ มูลค่าเพิ่มของสินค้าเกษตรและเกษตรแปรรูปสูงขึ้น

เป้าหมายที่ ๒ การพัฒนาโครงสร้างพื้นฐานและระบบบริหารจัดการ เพื่อคุณภาพ ความมั่นคงทางอาหาร และความยั่งยืนของภาคเกษตร

เป้าหมายที่ ๓ การเพิ่มศักยภาพและบทบาทของผู้ประกอบการเกษตรในฐานะ

หุ้นส่วนเศรษฐกิจของห่วงโซ่อุปทานที่ได้รับส่วนแบ่งประโยชน์อย่างเหมาะสมและเป็นธรรม

### **กลยุทธ์การพัฒนา มีดังนี้**

- กลยุทธ์ที่ ๑ การประยุกต์ใช้เทคโนโลยีและนวัตกรรมแบบมุ่งเป้า เพื่อให้เกิดการยกระดับกระบวนการผลิตและสร้างมูลค่าเพิ่ม
- กลยุทธ์ที่ ๒ การส่งเสริมการผลิตและการขยายตัวของตลาดสินค้าเกษตรและผลิตภัณฑ์เกษตรกรรมแปรรูปที่มีมูลค่าเพิ่มสูง
- กลยุทธ์ที่ ๓ การขยายผลรูปแบบเกษตรยั่งยืนที่เป็นมิตรกับสิ่งแวดล้อมและมีมูลค่าเพิ่มสูงจากแบบอย่างความสำเร็จในประเทศ
- กลยุทธ์ที่ ๔ การพัฒนาระบบบริหารจัดการน้ำเพื่อการเกษตรให้มีความสมดุลระหว่างอุปสงค์และอุปทานรวมทั้งการใช้น้ำซ้ำ
- กลยุทธ์ที่ ๕ การส่งเสริมให้เอกชนลงทุนพัฒนาตลาดกลางและตลาดออนไลน์สินค้าเกษตร รวมถึงสินค้ากลุ่มปศุสัตว์และประมง
- กลยุทธ์ที่ ๖ การสนับสนุนระบบประกันภัยและรับรองคุณภาพมาตรฐานสินค้าเกษตรและสินค้าเกษตรแปรรูปที่เกษตรกรเข้าถึงได้
- กลยุทธ์ที่ ๗ การพัฒนาประสิทธิภาพการบริหารจัดการฟาร์มและกิจกรรมหลังการเก็บเกี่ยว เพื่อลดต้นทุนและเพิ่มมูลค่าผลผลิตของเกษตรกร
- กลยุทธ์ที่ ๘ การส่งเสริมให้เกษตรกรมีที่ดินทำกินและรักษาพื้นที่เกษตรกรรมที่เหมาะสมไว้เป็นฐานการผลิตการเกษตร
- กลยุทธ์ที่ ๙ การพัฒนาฐานข้อมูลและคลังข้อมูลที่เกี่ยวข้องกับการเกษตร รวมทั้งผลักดันให้มีการใช้ข้อมูลอย่างมีประสิทธิภาพ
- กลยุทธ์ที่ ๑๐ การพัฒนาให้เกิดระบบการบริหารจัดการเพื่อความมั่นคงทางด้านอาหาร
- กลยุทธ์ที่ ๑๑ การยกระดับขีดความสามารถของเกษตรกรและสถาบันเกษตรกร
- กลยุทธ์ที่ ๑๒ การพัฒนากลไกเพื่อเชื่อมโยงภาคีต่างๆ ทั้งภาคเอกชน ส่วนราชการ กลุ่มเกษตรกร และนักวิชาการในพื้นที่ ในการเป็นหุ้นส่วนทางเศรษฐกิจในการพัฒนาภาคเกษตรตลอดจนห่วงโซ่อุปทาน

### **หมุดหมายที่ ๒ ไทยเป็นจุดหมายของการท่องเที่ยวที่เน้นคุณภาพและความยั่งยืน**

#### **เป้าหมายการพัฒนา มีดังนี้**

- เป้าหมายที่ ๑ การเปลี่ยนการท่องเที่ยวไทยเป็นการท่องเที่ยวคุณภาพสูงที่เชื่อมโยงกับอุตสาหกรรมและบริการที่มีศักยภาพอื่น
- เป้าหมายที่ ๒ การปรับโครงสร้างการท่องเที่ยวให้พึ่งพานักท่องเที่ยวในประเทศและมีการกระจายโอกาสทางเศรษฐกิจมากขึ้น
- เป้าหมายที่ ๓ การท่องเที่ยวไทยต้องมีการบริหารจัดการอย่างยั่งยืนในทุกมิติ

#### **กลยุทธ์การพัฒนา มีดังนี้**

- กลยุทธ์ที่ ๑ การส่งเสริมการพัฒนากิจกรรม สินค้า และบริการ การท่องเที่ยวมูลค่าเพิ่มสูง
- กลยุทธ์ที่ ๒ การส่งเสริมการพัฒนาและยกระดับการท่องเที่ยวที่มีศักยภาพรองรับนักท่องเที่ยวทั่วไป
- กลยุทธ์ที่ ๓ การยกระดับบริการและการบริหารจัดการการท่องเที่ยวให้ได้มาตรฐานเป็นที่ยอมรับของตลาดสากล

กลยุทธ์ที่ ๔ การสนับสนุนการพัฒนาทักษะและศักยภาพของบุคลากรในภาคการ  
ท่องเที่ยว

กลยุทธ์ที่ ๕ การปรับปรุงกฎหมาย/กฎระเบียบ และขั้นตอนที่ล่าสมัยและเป็น  
อุปสรรคต่อการทำธุรกิจและการขอใบอนุญาตของผู้ประกอบการรายย่อย

กลยุทธ์ที่ ๖ การพัฒนาระบบข้อมูลการท่องเที่ยวให้เป็นระบบการท่องเที่ยวอัจฉริยะ  
ที่นักท่องเที่ยว ผู้ประกอบการ และภาครัฐ สามารถเข้าถึงและ  
ใช้ประโยชน์ได้ง่าย

### **หมุดหมายที่ ๓ ไทยเป็นฐานการผลิตยานยนต์ไฟฟ้าที่สำคัญของโลก**

#### **เป้าหมายการพัฒนา มีดังนี้**

เป้าหมายที่ ๑ การสร้างอุปสงค์ของรถยนต์ไฟฟ้าประเภทต่างๆ เพื่อการใช้ใน  
ประเทศและส่งออก

เป้าหมายที่ ๒ ผู้ประกอบการเดิมสามารถปรับตัวไปสู่การผลิตยานยนต์ไฟฟ้า และมี  
การลงทุนเทคโนโลยียานยนต์ไฟฟ้าที่สำคัญภายในประเทศ

เป้าหมายที่ ๓ การสร้างความพร้อมของปัจจัยสนับสนุนอย่างเป็นระบบ

#### **กลยุทธ์การพัฒนา มีดังนี้**

กลยุทธ์ที่ ๑ การส่งเสริมให้ผู้ใช้ยานยนต์ในภาคส่วนต่างๆ ปรับเปลี่ยนมาใช้ยานยนต์  
ไฟฟ้าเพิ่มมากขึ้น

กลยุทธ์ที่ ๒ การสนับสนุนให้เกิดการขยายตัวของตลาดส่งออกยานยนต์ไฟฟ้า

กลยุทธ์ที่ ๓ การกำหนดเป้าหมาย/แผน และดำเนินการเปลี่ยนผ่านอุตสาหกรรม  
ยานยนต์เดิมไปสู่ยานยนต์ไฟฟ้า อย่างเป็นระบบชัดเจนตลอดทั้งห่วง  
โซ่อุปทาน ในระยะ ๕ ปี

กลยุทธ์ที่ ๔ การยกระดับขีดความสามารถของผู้ประกอบการไทยในการลงทุนผลิต  
ยานยนต์ไฟฟ้า แบตเตอรี่และชิ้นส่วนสำคัญ

กลยุทธ์ที่ ๕ มาตรการสำหรับกลุ่มผู้ได้รับผลกระทบ

กลยุทธ์ที่ ๖ การวิจัยพัฒนาเทคโนโลยีและนวัตกรรมที่เกี่ยวข้องกับยานยนต์ไฟฟ้า  
และยานยนต์ไร้คนขับ

กลยุทธ์ที่ ๗ โครงสร้างพื้นฐานด้านพลังงานที่มีความพร้อมรองรับปริมาณการใช้งาน  
ยานยนต์ไฟฟ้าในอนาคตได้อย่างเหมาะสมและเพียงพอ

กลยุทธ์ที่ ๘ การปรับปรุงและจัดทำกฎระเบียบที่เกี่ยวข้องให้เอื้อกับการเติบโตของ  
อุตสาหกรรมยานยนต์ไฟฟ้าและให้ความสำคัญกับการบูรณาการการ  
ทำงานร่วมกันระหว่างรัฐและเอกชน

กลยุทธ์ที่ ๙ การผลิตและพัฒนาทักษะแรงงานให้สอดคล้องกับความต้องการของ  
อุตสาหกรรมยานยนต์ไฟฟ้า

กลยุทธ์ที่ ๑๐ มาตรฐานด้านคุณสมบัติและความปลอดภัย

กลยุทธ์ที่ ๑๑ การสนับสนุนเงินทุนให้กับผู้ประกอบการที่ลงทุนในอุตสาหกรรม  
ยานยนต์พลังงานสะอาด

## หมวดหมู่ที่ ๔ ไทยเป็นศูนย์กลางทางการแพทย์และสุขภาพมูลค่าสูง

### เป้าหมายการพัฒนา มีดังนี้

เป้าหมายที่ ๑ ไทยมีศักยภาพในการสร้างมูลค่าทางเศรษฐกิจจากสินค้าและบริการสุขภาพ

เป้าหมายที่ ๒ องค์กรความรู้ด้านการแพทย์และสาธารณสุขมีศักยภาพ เอื้อต่อการสร้างมูลค่าเพิ่มในสินค้าและบริการทางสุขภาพ

เป้าหมายที่ ๓ ประชาชนไทยได้รับความเป็นธรรมในการเข้าถึงบริการสุขภาพ

เป้าหมายที่ ๔ ระบบบริหารจัดการภาวะฉุกเฉินด้านสุขภาพมีความพร้อมรองรับภัยคุกคามสุขภาพ

### กลยุทธ์การพัฒนา มีดังนี้

กลยุทธ์ที่ ๑ การส่งเสริมบริการทางการแพทย์ที่มีศักยภาพในการสร้างมูลค่าทางเศรษฐกิจ

กลยุทธ์ที่ ๒ การผลักดันให้ประเทศไทยเป็นศูนย์กลางบริการเพื่อส่งเสริมสุขภาพระดับโลก

กลยุทธ์ที่ ๓ การสร้างมูลค่าเพิ่มให้อุตสาหกรรมการแพทย์และสุขภาพ

กลยุทธ์ที่ ๔ การสร้างเสริมขีดความสามารถทางวิชาการด้านการศึกษา วิจัย และเทคโนโลยีทางการแพทย์

กลยุทธ์ที่ ๕ การบริหารจัดการระบบบริการสุขภาพบนพื้นฐานความสมดุลทางเศรษฐกิจและสุขภาพของคนไทย

กลยุทธ์ที่ ๖ การยกระดับศักยภาพระบบบริหารจัดการภาวะฉุกเฉินด้านสาธารณสุขเพื่อลดผลกระทบต่อบริการทางเศรษฐกิจและสุขภาพ

## หมวดหมู่ที่ ๕ ไทยเป็นประตูการค้าทางการลงทุนและยุทธศาสตร์ทางโลจิสติกส์ที่สำคัญของภูมิภาค

### เป้าหมายการพัฒนา มีดังนี้

เป้าหมายที่ ๑ ไทยเป็นประตูการค้าการลงทุนในภูมิภาค

เป้าหมายที่ ๒ ไทยเป็นห่วงโซ่อุปทานของภูมิภาค

เป้าหมายที่ ๓ ไทยเป็นประตูและทางเชื่อมโครงข่ายคมนาคมและโลจิสติกส์ของภูมิภาค

### กลยุทธ์การพัฒนา มีดังนี้

กลยุทธ์ที่ ๑ การสร้างจุดยืนของไทยภายใต้บริบทโลกใหม่

กลยุทธ์ที่ ๒ การพัฒนาโครงสร้างพื้นฐานและปัจจัยสนับสนุนเพื่อเป็นประตูการค้าการลงทุนและฐานเศรษฐกิจสำคัญของภูมิภาค

กลยุทธ์ที่ ๓ การผลักดันการลงทุนเพื่อปรับโครงสร้างอุตสาหกรรมเป้าหมายสู่ไทยแลนด์ ๔.๐

## หมวดหมู่ที่ ๖ ไทยเป็นศูนย์กลางอุตสาหกรรมอิเล็กทรอนิกส์อัจฉริยะและอุตสาหกรรม

ดิจิทัลของอาเซียน

### เป้าหมายการพัฒนา มีดังนี้

เป้าหมายที่ ๑ เศรษฐกิจดิจิทัลภายในประเทศมีการขยายตัวเพิ่มขึ้น

เป้าหมายที่ ๒ การส่งออกของอุตสาหกรรมอิเล็กทรอนิกส์อัจฉริยะของประเทศเพิ่มขึ้น



เป้าหมายที่ ๓ อุตสาหกรรมดิจิทัลและอุตสาหกรรมอิเล็กทรอนิกส์อัจฉริยะของ  
ประเทศมีความเข้มแข็งขึ้น

**กลยุทธ์การพัฒนา มีดังนี้**

- กลยุทธ์ที่ ๑ การขับเคลื่อนสังคมและเศรษฐกิจไทยด้วยดิจิทัล
- กลยุทธ์ที่ ๒ การพัฒนาต่อยอดฐานอุตสาหกรรมไฟฟ้าและอิเล็กทรอนิกส์
- กลยุทธ์ที่ ๓ อุตสาหกรรมดิจิทัลในประเทศที่สามารถแข่งขันได้
- กลยุทธ์ที่ ๔ การพัฒนาระบบนิเวศเพื่อสนับสนุนการพัฒนาอุตสาหกรรม  
อิเล็กทรอนิกส์อัจฉริยะ อุตสาหกรรมและบริการดิจิทัล

**๒.๒) มิติโอกาสและความเสมอภาคทางเศรษฐกิจและสังคม**

หมุดหมายที่ ๗ ไทยมีวิสาหกิจขนาดกลางและขนาดย่อมที่เข้มแข็ง มีศักยภาพสูง และ  
สามารถแข่งขันได้

**เป้าหมายการพัฒนา มีดังนี้**

- เป้าหมายที่ ๑ วิสาหกิจขนาดกลาง และขนาดย่อมมีสภาพแวดล้อมที่เอื้ออำนวยต่อ  
การเติบโตและแข่งขันได้
- เป้าหมายที่ ๒ วิสาหกิจขนาดกลางและขนาดย่อม มีศักยภาพสูงในการดำเนินธุรกิจ  
สามารถยกระดับและปรับตัวเข้าสู่การแข่งขันใหม่
- เป้าหมายที่ ๓ วิสาหกิจขนาดกลางและขนาดย่อมสามารถเข้าถึงและได้รับการ  
ส่งเสริมอย่างมีประสิทธิภาพจากภาครัฐ

**กลยุทธ์การพัฒนา มีดังนี้**

- กลยุทธ์ที่ ๑ การพัฒนาระบบนิเวศให้เอื้ออำนวยต่อการทำธุรกิจและการยกระดับ  
ความสามารถในการแข่งขันของวิสาหกิจขนาดกลางและขนาดย่อม
- กลยุทธ์ที่ ๒ การพัฒนาแพลตฟอร์มเชื่อมโยงฐานข้อมูลวิสาหกิจขนาดกลางและ  
ขนาดย่อม และส่งเสริมให้วิสาหกิจขนาดกลางและขนาดย่อมเข้าสู่ระบบ
- กลยุทธ์ที่ ๓ จัดให้มีกลไกทางการเงินที่เหมาะสมกับลักษณะเฉพาะของวิสาหกิจ  
ขนาดกลางและขนาดย่อม เพื่อให้วิสาหกิจขนาดกลางและขนาดย่อม  
ทุกกลุ่มสามารถเข้าถึงแหล่งทุนได้อย่างทั่วถึง
- กลยุทธ์ที่ ๔ การส่งเสริมการพัฒนา วิสาหกิจขนาดกลางและขนาดย่อม ให้เป็น  
ผู้ประกอบการในยุคดิจิทัล
- กลยุทธ์ที่ ๕ การยกระดับประสิทธิภาพกระบวนการส่งเสริมวิสาหกิจขนาดกลางและ  
ขนาดย่อมของภาครัฐ
- กลยุทธ์ที่ ๖ การพัฒนาระบบนิเวศให้เอื้อต่อการสร้างธุรกิจสตาร์ทอัพ และ  
ผู้ประกอบการที่ขับเคลื่อนด้วยนวัตกรรม รวมทั้งให้เข้าถึงแหล่งเงินทุน  
ที่เหมาะสม และเชื่อมโยงเข้าสู่เครือข่ายระดับโลก และยกระดับสู่  
ตลาดต่างประเทศ
- กลยุทธ์ที่ ๗ การส่งเสริมวิสาหกิจเพื่อสังคมให้มีศักยภาพการดำเนินการในเชิงธุรกิจ

หมวดหมู่ที่ ๘ ไทยมีพื้นที่และเมืองอัจฉริยะที่น่าอยู่ ปลอดภัย เติบโตได้อย่างยั่งยืน

เป้าหมายการพัฒนา มีดังนี้

เป้าหมายที่ ๑ การเจริญเติบโตทางเศรษฐกิจของภาคและการลงทุนในเขตเศรษฐกิจพิเศษขยายตัวเพิ่มขึ้น

เป้าหมายที่ ๒ ความไม่เสมอภาคในการกระจายรายได้ของภาคลดลง

เป้าหมายที่ ๓ การพัฒนาเมืองให้มีความน่าอยู่ อย่างยั่งยืน มีความพร้อมในการรับมือและปรับตัวต่อการเปลี่ยนแปลงทุกรูปแบบ เพื่อให้ประชาชนทุกกลุ่มมีคุณภาพชีวิตที่ดีอย่างทั่วถึง

กลยุทธ์การพัฒนา มีดังนี้

กลยุทธ์ที่ ๑ การสร้างความเข้มแข็งเศรษฐกิจฐานราก

กลยุทธ์ที่ ๒ การส่งเสริมกลไกความร่วมมือภาครัฐ เอกชน ประชาชน และประชาสังคมเพื่อการพัฒนาพื้นที่และเมือง

กลยุทธ์ที่ ๓ การสร้างความพร้อมด้านโครงสร้างพื้นฐานโลจิสติกส์ และดิจิทัลรองรับพื้นที่เศรษฐกิจหลักและเมือง

กลยุทธ์ที่ ๔ การเสริมสร้างความเข้มแข็งในการบริหารจัดการพื้นที่และเมือง

หมวดหมู่ที่ ๙ ไทยมีความยากจนข้ามรุ่นลดลง และมีความคุ้มครองทางสังคมที่

เพียงพอเหมาะสม

เป้าหมายการพัฒนา มีดังนี้

เป้าหมายที่ ๑ คริวเรือนที่มีแนวโน้มกลายเป็นคริวเรือนยากจนข้ามรุ่น มีโอกาสในการเลื่อนสถานะทางเศรษฐกิจและสังคม จนสามารถหลุดพ้นจากความยากจนได้อย่างยั่งยืน

เป้าหมายที่ ๒ คนทุกช่วงวัยได้รับความคุ้มครองทางสังคมที่เพียงพอต่อการดำรงชีวิต

กลยุทธ์การพัฒนา มีดังนี้

กลยุทธ์ที่ ๑ การแก้ปัญหาความยากจนข้ามรุ่นแบบมุ่งเป้าให้คริวเรือนหลุดพ้นความยากจนอย่างยั่งยืน

กลยุทธ์ที่ ๒ การสร้างโอกาสที่เสมอภาคแก่เด็กจากคริวเรือนยากจนข้ามรุ่น

กลยุทธ์ที่ ๓ การยกระดับความคุ้มครองทางสังคมสำหรับคนทุกช่วงวัย

กลยุทธ์ที่ ๔ การพัฒนาระบบความคุ้มครองทางสังคมให้มีประสิทธิภาพ

กลยุทธ์ที่ ๕ การบูรณาการฐานข้อมูลเพื่อลดความยากจนข้ามรุ่นและจัดความคุ้มครองทางสังคม

๒.๓) มิตินโยบายของทรัพยากรธรรมชาติและสิ่งแวดล้อม

หมวดหมู่ที่ ๑๐ ไทยมีเศรษฐกิจหมุนเวียนและสังคมคาร์บอนต่ำ

เป้าหมายการพัฒนา มีดังนี้

เป้าหมายที่ ๑ การเพิ่มมูลค่าจากเศรษฐกิจหมุนเวียน และการใช้ทรัพยากรอย่างมีประสิทธิภาพ

เป้าหมายที่ ๒ การอนุรักษ์ ฟื้นฟู และใช้ประโยชน์จากทรัพยากรธรรมชาติอย่างยั่งยืน

เป้าหมายที่ ๓ การสร้างสังคมคาร์บอนต่ำและยั่งยืน

### กลยุทธ์การพัฒนา มีดังนี้

กลยุทธ์ที่ ๑ การพัฒนาอุตสาหกรรมและบริการตามหลักเศรษฐกิจหมุนเวียนและ  
สังคมคาร์บอนต่ำ

กลยุทธ์ที่ ๒ การสร้างรายได้สุทธิให้ชุมชน ท้องถิ่น และเกษตรกร จากเศรษฐกิจ  
หมุนเวียนและสังคมคาร์บอนต่ำ

กลยุทธ์ที่ ๓ การฟื้นฟูทรัพยากรธรรมชาติและเพิ่มประสิทธิภาพการใช้ทรัพยากร  
อย่างชาญฉลาดบนหลักปรัชญาของเศรษฐกิจพอเพียง

กลยุทธ์ที่ ๔ การพัฒนาเทคโนโลยี นวัตกรรมและกลไกสนับสนุนเศรษฐกิจหมุนเวียน  
และสังคมคาร์บอนต่ำ

กลยุทธ์ที่ ๕ การปรับพฤติกรรมทางเศรษฐกิจและการดำรงชีพเข้าสู่วิถีชีวิตใหม่อย่าง  
ยั่งยืน

### หมวดหมายที่ ๑๑ ไทยสามารถลดความเสี่ยงและผลกระทบจากภัยธรรมชาติและ เปลี่ยนแปลงสภาพภูมิอากาศ

#### เป้าหมายการพัฒนา มีดังนี้

เป้าหมายที่ ๑ ความเสียหายและผลกระทบจากภัยธรรมชาติและ การเปลี่ยนแปลง  
สภาพภูมิอากาศลดลง

เป้าหมายที่ ๒ ความเสี่ยงจากภัยธรรมชาติและ การเปลี่ยนแปลงสภาพภูมิอากาศ  
ลดลง

เป้าหมายที่ ๓ สังคมไทยมีภูมิคุ้มกันจากภัยธรรมชาติและ การเปลี่ยนแปลงสภาพ  
ภูมิอากาศ

#### กลยุทธ์การพัฒนา มีดังนี้

กลยุทธ์ที่ ๑ การป้องกันและลดผลกระทบจากภัยธรรมชาติและ การเปลี่ยนแปลง  
สภาพภูมิอากาศในพื้นที่สำคัญ

กลยุทธ์ที่ ๒ การพัฒนาและเพิ่มศักยภาพประชาชนและชุมชน ในการรับมือกับภัย  
ธรรมชาติและ การเปลี่ยนแปลงสภาพภูมิอากาศ

กลยุทธ์ที่ ๓ การใช้วิทยาศาสตร์และเทคโนโลยีในการบริหารจัดการความเสี่ยงจาก  
ภัยธรรมชาติและ การเปลี่ยนแปลงสภาพภูมิอากาศ

กลยุทธ์ที่ ๔ การอนุรักษ์ฟื้นฟูทรัพยากรธรรมชาติระบบนิเวศ เพื่อป้องกันและลด  
ผลกระทบจากภัยธรรมชาติและ การเปลี่ยนแปลงสภาพภูมิอากาศ

กลยุทธ์ที่ ๕ การส่งเสริมความร่วมมือกับต่างประเทศเพื่อบริหารจัดการ และลด  
ความเสี่ยงจากภัยธรรมชาติและ การเปลี่ยนแปลงสภาพภูมิอากาศ

### ๒.๔) มิติปัจจัยผลักดันการพลิกโฉมประเทศ

#### หมวดหมายที่ ๑๒ ไทยมีกำลังคนสมรรถนะสูง มุ่งเรียนรู้อย่างต่อเนื่อง ตอบโจทย์การ พัฒนาแห่งอนาคต

#### เป้าหมายการพัฒนา มีดังนี้

เป้าหมายที่ ๑ คนไทยได้รับการพัฒนาอย่างเต็มศักยภาพในทุกช่วงวัย มีสมรรถนะที่  
จำเป็นสำหรับโลกยุคใหม่ มีคุณลักษณะตามบรรทัดฐานที่ดีของ  
สังคม มีคุณธรรม จริยธรรม และมีภูมิคุ้มกันต่อการเปลี่ยนแปลง

อย่างพลิกโฉมฉบับพลันของโลก สามารถดำรงชีวิตร่วมกันในสังคมได้  
อย่างสงบสุข

เป้าหมายที่ ๒ กำลังคนมีสมรรถนะสูง สอดคล้องกับความต้องการของภาคการผลิต  
เป้าหมาย และสามารถสร้างงานอนาคต

เป้าหมายที่ ๓ ประชาชนทุกกลุ่มเข้าถึงการเรียนรู้ตลอดชีวิต

#### กลยุทธ์การพัฒนา มีดังนี้

กลยุทธ์ที่ ๑ คนไทยทุกช่วงวัยได้รับการพัฒนาในทุกมิติ

กลยุทธ์ที่ ๒ การพัฒนากำลังคนสมรรถนะสูง

กลยุทธ์ที่ ๓ ส่งเสริมการเรียนรู้ตลอดชีวิต

หมวดหมายที่ ๑๓ ไทยมีภาครัฐที่ทันสมัย มีประสิทธิภาพ และตอบโจทย์ประชาชน

#### เป้าหมายการพัฒนา มีดังนี้

เป้าหมายที่ ๑ การบริการภาครัฐ มีคุณภาพ เข้าถึงได้

เป้าหมายที่ ๒ ภาครัฐที่มีขีดสมรรถนะสูง คล่องตัว

#### กลยุทธ์การพัฒนา มีดังนี้

กลยุทธ์ที่ ๑ การพัฒนาคุณภาพการให้บริการภาครัฐที่ตอบโจทย์ สะดวก และ  
ประหยัด

กลยุทธ์ที่ ๒ การปรับเปลี่ยนการบริหารจัดการและโครงสร้างของภาครัฐให้ยืดหยุ่น  
เชื่อมโยง เปิดกว้างและมีประสิทธิภาพเพื่อรองรับการเปลี่ยนแปลงที่  
เอื้อต่อการพัฒนาประเทศ

กลยุทธ์ที่ ๓ การปรับเปลี่ยนภาครัฐเป็นรัฐบาลดิจิทัลที่ใช้ข้อมูลในการบริหารจัดการ  
เพื่อการพัฒนาประเทศ

กลยุทธ์ที่ ๔ การสร้างระบบบริหารภาครัฐที่ส่งเสริมการปรับเปลี่ยนและพัฒนา  
บุคลากรให้มีทักษะที่จำเป็นในการให้บริการภาครัฐดิจิทัล และ  
ปรับปรุงกฎหมาย ระเบียบ มาตรการภาครัฐให้เอื้อต่อการพัฒนาประเทศ

### ๑.๓ Sustainable Development Goals: SDGs (การพัฒนาที่ยั่งยืน)

#### การกำหนดเป้าหมายที่ยั่งยืนขึ้น (Sustainable Development Goals: SDGs)

##### ๑๗ เป้าหมาย

เป้าหมายที่ ๑ ขจัดความยากจนทุกรูปแบบ

เป้าหมายที่ ๒ ขจัดความหิวโหย

เป้าหมายที่ ๓ สร้างหลักประกันให้คนมีชีวิตที่มีคุณภาพ

เป้าหมายที่ ๔ สร้างหลักประกันว่าทุกคนมีการศึกษาที่มีคุณภาพอย่างครอบคลุม  
และเท่าเทียม

เป้าหมายที่ ๕ บรรลุความเสมอภาคระหว่างเพศ

เป้าหมายที่ ๖ สร้างหลักประกันให้มีน้ำใช้

เป้าหมายที่ ๗ สร้างหลักประกันว่าทุกคนเข้าถึงพลังงานสมัยใหม่ในราคาที่สามารถ  
ซื้อหาได้ เชื่อถือได้

เป้าหมายที่ ๘ ส่งเสริมการเติบโตทางเศรษฐกิจที่ต่อเนื่อง

เป้าหมายที่ ๙ สร้างโครงสร้างพื้นฐานที่มีความทนทาน

เป้าหมายที่ ๑๐ ลดความไม่เท่าเทียมทั้งภาคภายในประเทศและระหว่างประเทศ  
เป้าหมายที่ ๑๑ ทำให้เมืองและการตั้งถิ่นฐานของมนุษย์มีความปลอดภัย  
เป้าหมายที่ ๑๒ สร้างหลักประกันให้มีแบบแผนการบริโภคและการผลิตที่ยั่งยืน  
เป้าหมายที่ ๑๓ ดำเนินการอย่างเร่งด่วนเพื่อการต่อสู้การเปลี่ยนแปลงภูมิอากาศ  
เป้าหมายที่ ๑๔ อนุรักษ์และใช้มหาสมุทร ทะเลและทรัพยากรทางทะเลอื่น ๆ  
เป้าหมายที่ ๑๕ ปกป้อง และส่งเสริมการใช้ระบบนิเวศบนบกอย่างยั่งยืน  
เป้าหมายที่ ๑๖ ส่งเสริมสังคมที่สงบสุขและครอบคลุมที่เอื้อต่อการพัฒนาที่ยั่งยืน  
เป้าหมายที่ ๑๗ เสริมสร้างความแข็งแกร่งของกลไกการดำเนินงานและฟื้นฟูหุ้นส่วน  
ความร่วมมือระดับโลกเพื่อการพัฒนาที่ยั่งยืน

#### ๑.๔ แผนพัฒนาภาค/แผนพัฒนากลุ่มจังหวัด/แผนพัฒนาจังหวัด

##### ๑.๔.๑ แผนพัฒนาภาคตะวันออกเฉียงเหนือ

แผนพัฒนาภาคตะวันออกเฉียงเหนือ เป็นแผนการพัฒนาเชิงพื้นที่ที่จัดทำขึ้นโดยคณะกรรมการบูรณาการนโยบายพัฒนาภาค (ก.บ.ภ.) ซึ่งเป็นแผนที่กำหนดเป้าหมาย และทิศทางการดำเนินงานของแต่ละภูมิภาคในประเทศ ซึ่งในส่วนของภาคตะวันออกเฉียงเหนือ นั้น ได้มีการกำหนดเป้าหมายเชิงยุทธศาสตร์ : พัฒนาอีสานสู่มิติใหม่ให้เป็น “ศูนย์กลางเศรษฐกิจของอนุภูมิภาคแม่น้ำโขง”

##### ยุทธศาสตร์การพัฒนา

ยุทธศาสตร์ที่ ๑ บริหารจัดการน้ำให้เพียงพอต่อการพัฒนาเศรษฐกิจและคุณภาพชีวิตอย่างยั่งยืน

ยุทธศาสตร์ที่ ๒ แก้ปัญหาความยากจนและพัฒนาคุณภาพชีวิตผู้มีรายได้น้อยเพื่อลดความเหลื่อมล้ำทางสังคม

ยุทธศาสตร์ที่ ๓ สร้างความเข้มแข็งของฐานเศรษฐกิจภายในควบคู่กับการแก้ปัญหาทรัพยากรธรรมชาติและสิ่งแวดล้อม

ยุทธศาสตร์ที่ ๔ พัฒนาการท่องเที่ยวเชิงบูรณาการ

ยุทธศาสตร์ที่ ๕ ใช้โอกาสจากการพัฒนาโครงข่ายคมนาคมขนส่งที่เชื่อมโยงพื้นที่เศรษฐกิจหลักภาคกลางและพื้นที่เขตพัฒนาพิเศษภาคตะวันออกเฉียงเหนือ (EEC) เพื่อพัฒนาเมือง และพื้นที่ เศรษฐกิจใหม่ ๆ ของภาค

ยุทธศาสตร์ที่ ๖ พัฒนาความร่วมมือและใช้ประโยชน์จากข้อตกลงกับประเทศเพื่อนบ้านในการสร้างความเข้มแข็งทางเศรษฐกิจตามแนวชายแดนและแนวระเบียงเศรษฐกิจ

๑.๔.๒ แผนพัฒนากลุ่มจังหวัดภาคตะวันออกเฉียงเหนือตอนบน ๒ พ.ศ.๒๕๖๖ – ๒๕๗๐ (สกลนคร นครพนม มุกดาหาร)

แผนพัฒนากลุ่มจังหวัดภาคตะวันออกเฉียงเหนือตอนบน ๒ พ.ศ.๒๕๖๖ – ๒๕๗๐ ประกอบด้วย จังหวัดนครพนม จังหวัดมุกดาหาร และจังหวัดสกลนคร โดยให้จังหวัดสกลนครเป็นศูนย์ปฏิบัติการของกลุ่มจังหวัด กลุ่มจังหวัดภาคตะวันออกเฉียงเหนือตอนบน ๒ ได้มีการทบทวนประเด็นการพัฒนา ๔ ประเด็นพัฒนา ดังต่อไปนี้

๑. การส่งเสริม พัฒนาการผลิตและสร้างมูลค่าเพิ่มทางการเกษตรและครัวอาหารปลอดภัย

๒. การพัฒนาการท่องเที่ยว ๓ ธรรม (ธรรมะ ธรรมชาติ วัฒนธรรม) เชื่อมโยงประเทศเพื่อนบ้าน

พื้นที่

๓. การพัฒนาขีดความสามารถด้านการค้า การลงทุนและโลจิสติกส์ให้กับภาคธุรกิจใน

๔. การพัฒนาสังคม สิ่งแวดล้อม และความมั่นคง

**ประเด็นการพัฒนาที่ ๑ :** การส่งเสริมพัฒนาการผลิตการสร้างมูลค่าเพิ่มทางการเกษตร และครัวอาหารปลอดภัย

แนวทางการพัฒนา : ส่งเสริมพัฒนาการผลิต การสร้างมูลค่าเพิ่มทางการเกษตร

กลยุทธ์จาก TOWS : ๑) พัฒนาแบรนด์สินค้าเกษตร สินค้าท้องถิ่นของพื้นที่

๒) พัฒนาประสิทธิภาพการผลิต และสร้างมูลค่าเพิ่มทางการเกษตร

๓) ส่งเสริมการปลูกและการแปรรูปพืชพลังงานในพื้นที่

**ประเด็นการพัฒนาที่ ๒ :** การพัฒนาการท่องเที่ยว ๓ ธรรม (ธรรมะ ธรรมชาติ วัฒนธรรม) เชื่อมโยงประเทศเพื่อนบ้าน

แนวทางการพัฒนา : ๑) พัฒนาแหล่งท่องเที่ยว เส้นทางคมนาคม และสิ่งอำนวยความสะดวกด้านการท่องเที่ยวให้ได้มาตรฐาน

๒) พัฒนาเรื่องราวและเส้นทางท่องเที่ยวที่เชื่อมโยงกับประเทศเพื่อนบ้าน

๓) พัฒนาศักยภาพด้านการท่องเที่ยวและบริการแก่ผู้ประกอบการและบุคลากรด้านการท่องเที่ยว

๔) พัฒนาสินค้าที่ระลึก และ OTOP ที่มีคุณภาพเชื่อมโยงกับการท่องเที่ยว

๕) ประชาสัมพันธ์แหล่งท่องเที่ยว ๓ ธรรม ของกลุ่มจังหวัด

กลยุทธ์จาก TOWS : ๑) ส่งเสริมการท่องเที่ยวเชิงประวัติศาสตร์ และวัฒนธรรม เชื่อมโยงประเทศเพื่อนบ้าน

๒) ปรับปรุงเส้นทางคมนาคมรองรับการท่องเที่ยว

**ประเด็นการพัฒนาที่ ๓ :** การพัฒนาขีดความสามารถด้านการค้า การลงทุนและโลจิสติกส์ให้กับภาคธุรกิจในพื้นที่

แนวทางการพัฒนา : ๑) เพิ่มขีดความสามารถด้านการผลิต การค้า การลงทุนแก่ผู้ประกอบการและแรงงานในพื้นที่

๒) ปรับปรุงโครงสร้างพื้นฐาน และสภาพแวดล้อมให้เอื้อต่อการค้าการลงทุน

๓) ส่งเสริมการใช้นวัตกรรมเพื่อเพิ่มมูลค่าให้กับสินค้าและบริการในการค้าการลงทุน

๔) จัดกิจกรรมให้สอดคล้องกับสถานการณ์ปัจจุบัน เช่น การจัดกิจกรรมแบบ NewNormal เพื่อป้องกันการแพร่ระบาดของโรคติดเชื้อไวรัสโคโรนา (COVID-๑๙) เป็นต้น

กลยุทธ์จาก TOWS : ๑) ส่งเสริมระบบรวมและการกระจายสินค้าเกษตรและบริการจากศักยภาพด้านโลจิสติกส์และเชื่อมโยงตลาดตามระเบียบเศรษฐกิจภายในประเทศและเส้นทาง เชื่อมโยงกับประเทศ



เพื่อนบ้านและจีน

- ๒) ส่งเสริมการค้าการลงทุนโดยใช้ต้นทุนทางวัฒนธรรม โดยสร้างความร่วมมือกับ สถาบันการศึกษาในพื้นที่เพื่อศึกษาพัฒนาผลิตภัณฑ์และส่งเสริมการตลาด
- ๓) ส่งเสริมการยกระดับมาตรฐานกลุ่มวิสาหกิจ และ SME รวมถึงนักธุรกิจรุ่นใหม่ ที่สอดคล้องกับโอกาสด้านธุรกิจ
- ๔) พัฒนาเส้นทางและความสะดวกระบบการคมนาคมขนส่ง เชื่อมโยงระหว่างเมือง หลักเมืองรอง
- ๕) ยกระดับมาตรฐานด้านการอำนวยความสะดวกและระบบประสิทธิภาพด้านการค้า ชายแดน
- ๖) พัฒนาเส้นทางทางคมนาคมผ่านเทือกเขาภูพานให้มีความสะดวกและความปลอดภัยเพิ่มสูงขึ้น

**ประเด็นการพัฒนาที่ ๔ :** การพัฒนาสังคม สิ่งแวดล้อม และความมั่นคง

- แนวทางการพัฒนา :
- ๑) ส่งเสริมพัฒนาคุณภาพชีวิต ด้านการศึกษา ด้านสาธารณสุข ด้านคุณธรรมจริยธรรม และลดความเหลื่อมล้ำทางสังคมให้กับประชาชนในพื้นที่
  - ๒) ส่งเสริมเครือข่ายให้เข้ามามีส่วนร่วมในการรักษาทรัพยากรธรรมชาติ และ สิ่งแวดล้อมให้มั่นคง
  - ๓) ส่งเสริมเครือข่ายด้านสังคมในการดูแลกลุ่มผู้ประสบปัญหาทางสังคมให้ มั่นคง มั่งคั่ง ยั่งยืน

กลยุทธ์จาก TOWS :

- ๑) สร้างความร่วมมือกับสถาบันการศึกษาในการพัฒนาพื้นที่เมืองและชุมชน สูการเป็นเมืองที่น่าอยู่อย่างยั่งยืน
- ๒) ส่งเสริมความสัมพันธ์ด้านการพัฒนากับเพื่อนบ้านผ่านกลไกสถาบันการศึกษา
- ๓) ลดปัญหาความเหลื่อมล้ำทางด้านสังคมตามแนวทางการเสริมสร้างความ เข้มแข็งหมู่บ้านชุมชนที่น่าอยู่เป็นมิตรกับสิ่งแวดล้อม
- ๔) เสริมสร้างความเข้มแข็งให้หมู่บ้านชุมชน
- ๕) พัฒนาระบบการป้องกันและบรรเทาปัญหาอุทกภัยในพื้นที่
- ๖) เสริมสร้างเครือข่ายและองค์ความรู้ความเข้าใจให้แก่หมู่บ้านชุมชนมี ความเข้มแข็ง

#### ๑.๔.๓ แผนพัฒนาจังหวัด

แผนพัฒนาจังหวัดสกลนคร

วิสัยทัศน์ (Vision)

“เป็นแหล่งเกษตรปลอดภัย ก้าวไกลการค้า พัฒนาการท่องเที่ยว”

พันธกิจ (Mission)

- ๑) บริหารยุทธศาสตร์จังหวัดสกลนครสู่การพัฒนาอย่างยั่งยืนตามปรัชญาเศรษฐกิจพอเพียง

- ๒) ประสานงานส่งเสริม สนับสนุน และเสริมสร้างความร่วมมือทุกภาคส่วนในจังหวัดสกลนคร  
อย่างบูรณาการ สู่การพัฒนาอย่างยั่งยืน
- ๓) กำกับตรวจสอบและควบคุมการบริหารราชการจังหวัดสกลนครตามหลักการบริหาร  
กิจการบ้านเมืองที่ดี

**ค่านิยม (Value)**

“อยู่สกล รักสกล ทำเพื่อสกลนคร”

**อยู่สกล** หมายถึง ข้าราชการ เจ้าหน้าที่ และประชาชนที่มีภูมิลำเนาอยู่ในจังหวัดสกลนคร  
ทั้งโดยการเกิดและที่อยู่อาศัยอันมีความหลากหลายเชื้อสายเผ่าพันธุ์ มีวัฒนธรรม ประเพณี ความเชื่อศรัทธา  
ในศาสนาพุทธ ศาสนาคริสต์ ศาสนาอิสลาม รวมทั้งข้าราชการและเจ้าหน้าที่จากภูมิลำเนาอื่นๆ ที่เข้ามา  
ปฏิบัติงานและหรือมาประกอบสัมมาอาชีพอยู่ในพื้นที่จังหวัดสกลนคร

**รักสกล** หมายถึง ข้าราชการ เจ้าหน้าที่ และประชาชนทั้งโดยการเกิดและที่อยู่อาศัย  
ที่ปฏิบัติงานในพื้นที่จังหวัดสกลนคร ต่างมีหัวใจและจิตวิญญาณของความรักความผูกพันกับจังหวัดสกลนคร  
ซึ่งเป็นเมืองที่น่าอยู่ ด้วยภูมิอากาศ ธรรมชาติ รักศรัทธา คุณธรรมทางศาสนา มีจิตสำนึกห่วงหาพัน  
สกลนคร

**ทำเพื่อสกลนคร** หมายถึง ข้าราชการ เจ้าหน้าที่ และประชาชนทั้งโดยการเกิดและ  
ที่อยู่อาศัยที่ปฏิบัติงานในจังหวัดสกลนคร ข้าราชการที่มีภูมิลำเนาในจังหวัดสกลนคร ไปปฏิบัติงานในจังหวัด  
อื่นๆ มีความรักสกลนคร การปฏิบัติหน้าที่การงาน การประกอบสัมมาอาชีพ เป็นการทำงานด้วยหัวใจ  
เพื่อจังหวัดสกลนคร จึงต้องเป็นบุคคลที่มีคุณธรรมจริยธรรมในการประพฤติปฏิบัติตนและปฏิบัติงาน ยึดมั่น  
ถ้อยมั่นในความถูกต้อง ดีงาม กล้าทำในสิ่งที่ถูกต้อง

**เป้าประสงค์รวม (Goal)**

“เพิ่มมูลค่าผลิตภัณฑ์มวลรวม และรายได้ของประชาชน”

**ตัวชี้วัด**

- ๑) มูลค่าผลิตภัณฑ์มวลรวมจังหวัดสกลนคร (GPP) เพิ่มขึ้นร้อยละ ๓ จากปีที่ผ่านมา
- ๒) รายได้ต่อหัวต่อปีของประชากรเพิ่มขึ้นร้อยละ ๕ จากปีที่ผ่านมา
- ๓) จำนวนฟาร์มที่ผ่านมาตรฐาน GAP เพิ่มขึ้นอย่างน้อยปีละ ๓๐๐ แปลง/ฟาร์ม

**ประเด็นยุทธศาสตร์ (Strategic issues)**

- ยุทธศาสตร์ที่ ๑ การพัฒนาการเกษตรและอุตสาหกรรมเกษตรตามหลักปรัชญาเศรษฐกิจพอเพียง
- ยุทธศาสตร์ที่ ๒ การพัฒนาการค้า การลงทุน และการท่องเที่ยว
- ยุทธศาสตร์ที่ ๓ การพัฒนาทรัพยากรมนุษย์เพื่อส่งเสริมคุณภาพชีวิตที่ดี
- ยุทธศาสตร์ที่ ๔ การพัฒนาทรัพยากรธรรมชาติและสิ่งแวดล้อมแบบบูรณาการอย่างสมดุล  
และยั่งยืน
- ยุทธศาสตร์ที่ ๕ การบริหารกิจการบ้านเมืองที่ดีตามหลักธรรมาภิบาล และความมั่นคง

**๑.๕ ยุทธศาสตร์การพัฒนาขององค์กรปกครองส่วนท้องถิ่นในเขตจังหวัด**

**วิสัยทัศน์ (Vision)**

“สกลนครน่าอยู่ มุ่งสู่นวัตกรรม รองรับ AEC ต้นแบบ ส่งเสริมเศรษฐกิจพอเพียง”

**พันธกิจ (Mission)**

- ๑. จัดให้มีและบำรุงรักษาโครงสร้างพื้นฐานทางบก ทางน้ำ และไฟฟ้า

๒. ส่งเสริมและพัฒนาคุณภาพชีวิต และพัฒนาการศึกษาของประชาชน
๓. ส่งเสริมและเสริมสร้างการจัดระเบียบชุมชน สังคมและความสงบเรียบร้อย
๔. ส่งเสริมและเสริมสร้างการค้า การลงทุน พาณิชยกรรม เกษตรกรรม
๕. ส่งเสริมและสนับสนุนการท่องเที่ยว ประเพณี ศิลปะ วัฒนธรรมและภูมิปัญญาท้องถิ่น
๖. ส่งเสริมและเสริมสร้างการบริหารจัดการทรัพยากรธรรมชาติและสิ่งแวดล้อม
๗. พัฒนาท้องถิ่นร่วมกับองค์กรปกครองส่วนท้องถิ่น ภาครัฐ ภาคเอกชน และหน่วยงานอื่น
๘. เสริมสร้างความรู้รักสามัคคี และเสริมสร้างความมั่นคงของชาติ

#### **เป้าหมายการพัฒนา (เป้าประสงค์)**

๑. ประชาชนได้รับการสาธารณสุขด้านโครงสร้างพื้นฐาน อุบัติเหตุ และบริโภคอย่างทั่วถึง
๒. ประชาชนมีคุณภาพชีวิตที่ดีขึ้น
๓. ชุมชนและสังคมมีความสงบเรียบร้อย
๔. การค้า การลงทุน พาณิชยกรรม และเกษตรกรรม ได้รับการส่งเสริมอย่างเป็นระบบ
๕. ส่งเสริมการท่องเที่ยว เผยแพร่ประเพณี และอนุรักษ์ศิลปวัฒนธรรมอย่างทั่วถึง
๖. ทรัพยากรธรรมชาติและสิ่งแวดล้อมได้รับการอนุรักษ์และฟื้นฟูอย่างยั่งยืน ครอบคลุมทุกพื้นที่
๗. ประชาชนได้รับการสาธารณสุขที่ได้มาตรฐานและมีคุณภาพอย่างทั่วถึง
๘. ประชาชนรู้รักสามัคคี และประเทศชาติมั่นคง

**ยุทธศาสตร์และกลยุทธ์** ประกอบด้วย ๕ ยุทธศาสตร์ และ ๑๖ แนวทางการพัฒนา ดังนี้

**ยุทธศาสตร์ที่ ๑ ยุทธศาสตร์การพัฒนาการเกษตรและอุตสาหกรรมเกษตร ตามหลัก**

#### **ปรัชญาเศรษฐกิจพอเพียง**

กลยุทธ์ที่ ๑ การพัฒนากระบวนการผลิตสินค้าเกษตรให้ปลอดภัยและได้มาตรฐาน

กลยุทธ์ที่ ๒ การพัฒนาเกษตรกรและองค์กรให้มีความเข้มแข็ง

กลยุทธ์ที่ ๓ การพัฒนาเพิ่มมูลค่าสินค้าเพื่อสร้างความเข้มแข็งด้านการตลาดสินค้าเกษตรและเชื่อมโยงเครือข่าย

กลยุทธ์ที่ ๔ การพัฒนาจัดหาและพัฒนาแหล่งน้ำเพื่อการเกษตร

**ยุทธศาสตร์ที่ ๒ ยุทธศาสตร์การพัฒนาการค้า การลงทุนและการท่องเที่ยว**

กลยุทธ์ที่ ๑ การพัฒนาส่งเสริมและสืบสานวัฒนธรรม ประเพณี ภูมิปัญญาท้องถิ่น สู่เศรษฐกิจสร้างสรรค์

กลยุทธ์ที่ ๒ การพัฒนาส่งเสริมและสนับสนุนด้านการท่องเที่ยว

กลยุทธ์ที่ ๓ การพัฒนาสร้างความเข้มแข็งของชุมชนและส่งเสริมอาชีพ

กลยุทธ์ที่ ๔ พัฒนาส่งเสริมและสนับสนุนด้านการท่องเที่ยวเชิงนวัตกรรม

**ยุทธศาสตร์ที่ ๓ ยุทธศาสตร์การพัฒนาทรัพยากรมนุษย์เพื่อส่งเสริมคุณภาพชีวิตที่ดี**

กลยุทธ์ที่ ๑ การพัฒนาส่งเสริมให้ชุมชนสามารถพึ่งพาตนเองได้

กลยุทธ์ที่ ๒ การพัฒนาจัดระบบการศึกษาให้ทั่วถึงอย่างมีคุณภาพ

กลยุทธ์ที่ ๓ การพัฒนาส่งเสริมและสนับสนุนการให้บริการสุขภาพอย่างทั่วถึงและมีมาตรฐาน

**ยุทธศาสตร์ที่ ๔ ยุทธศาสตร์การพัฒนาทรัพยากรธรรมชาติและสิ่งแวดล้อมแบบบูรณาการอย่างสมดุลและยั่งยืน**

กลยุทธ์ที่ ๑ ส่งเสริมสนับสนุนสร้างจิตสำนึกและความตระหนัก การจัดการ การอนุรักษ์และฟื้นฟูแหล่งทรัพยากรธรรมชาติอย่างสมดุลและยั่งยืน

กลยุทธ์ที่ ๒ ส่งเสริมสนับสนุนการจัดการสิ่งแวดล้อมที่ดี

กลยุทธ์ที่ ๓ การสาดิตและส่งเสริมด้านพลังงาน และพลังงานทดแทน

**ยุทธศาสตร์ที่ ๕ ยุทธศาสตร์การบริหารกิจการบ้านเมืองที่ดีตามหลักธรรมาภิบาลและความมั่นคง**

กลยุทธ์ที่ ๑ การพัฒนาและปรับปรุงโครงสร้างพื้นฐาน

กลยุทธ์ที่ ๒ การพัฒนาป้องกันและบรรเทาสาธารณภัย รักษาความสงบเรียบร้อย

กลยุทธ์ที่ ๓ การพัฒนาองค์กรและบุคลากร

กลยุทธ์ที่ ๔ การพัฒนาส่งเสริมและสนับสนุนการพัฒนาการเมืองการปกครองในระบอบประชาธิปไตยอันมีพระมหากษัตริย์ทรงเป็นประมุข

กลยุทธ์ที่ ๕ กำหนดหลักสูตรการศึกษาเกี่ยวกับระบอบประชาธิปไตยอันมีพระมหากษัตริย์ทรงเป็นประมุข ในสถานศึกษาและประชาชนทั่วไป

กลยุทธ์ที่ ๖ เสริมสร้างความรู้รักสามัคคี และเสริมสร้างความมั่นคงของชาติ

**๒. ยุทธศาสตร์ขององค์กรปกครองส่วนท้องถิ่น**

**ยุทธศาสตร์ของเทศบาลตำบลนาหัวบ่อ**

**๒.๑ วิสัยทัศน์ (Vision)**

“บ้านเมืองน่าอยู่ ประชาชนสุขสันต์ น้อมนำเศรษฐกิจพอเพียง ห่างไกลสิ่งเสพติด เป็นมิตรกับสิ่งแวดล้อม”

**๒.๒ ยุทธศาสตร์**

เทศบาลตำบลนาหัวบ่อ ได้กำหนดยุทธศาสตร์การพัฒนาเทศบาลตำบลนาหัวบ่อ ในช่วงปี พ.ศ.๒๕๖๖ – ๒๕๗๐ ไว้ ๕ ยุทธศาสตร์ ดังนี้

๑. ยุทธศาสตร์การพัฒนาทรัพยากรมนุษย์
๒. ยุทธศาสตร์การพัฒนาเศรษฐกิจและการท่องเที่ยว
๓. ยุทธศาสตร์การพัฒนาระบบโครงสร้างพื้นฐาน
๔. ยุทธศาสตร์การบริหารจัดการ การอนุรักษ์ ทรัพยากรธรรมชาติและสิ่งแวดล้อม
๕. ยุทธศาสตร์การบริหารจัดการบ้านเมืองที่ดี ตามหลักธรรมาภิบาลและความมั่นคง

**๒.๓ เป้าประสงค์ (แผนงานการพัฒนา)**

๑. การจัดการศึกษาและสนับสนุนส่งเสริมการศึกษา
๒. การส่งเสริมกีฬาและนันทนาการ
๓. การสงเคราะห์ การส่งเสริมสวัสดิการ และการส่งเสริมคุณภาพชีวิตสตรี เด็ก คนชรา คนพิการ ผู้ด้อยโอกาส และแก้ไขปัญหาความยากจน
๔. การส่งเสริมสุขภาพและการป้องกันควบคุมโรค
๕. การส่งเสริมและการพัฒนาศักยภาพของเด็กเยาวชนชุมชนอาสาสมัคร และองค์กรเอกชน
๖. การส่งเสริมสนับสนุนการประกอบอาชีพด้านต่าง ๆ
๗. อนุรักษ์ฟื้นฟูศิลปประเพณีวัฒนธรรมจารีตประเพณีและภูมิปัญญาท้องถิ่น
๘. การส่งเสริมการเกษตรและปศุสัตว์

๙. การพัฒนาตามแนวทางพระราชดำริเศรษฐกิจพอเพียง
๑๐. ก่อสร้าง ปรับปรุงบำรุงรักษาเส้นทางคมนาคมแหล่งน้ำระบบสาธารณสุขปโภค และสาธารณสุขการ
๑๑. การบริการประชาชน
๑๒. การแก้ไขปัญหายาเสพติด การทุจริตคอร์รัปชัน
๑๓. การป้องกันและบรรเทาสาธารณภัย
๑๔. การอนุรักษ์ ฟื้นฟูและบำบัดทรัพยากรธรรมชาติและสิ่งแวดล้อม
๑๕. การส่งเสริมประชาธิปไตยและกระบวนการประชาสังคม
๑๖. การพัฒนาองค์กรและบุคลากร
๑๗. การจัดหาและพัฒนารายได้
๑๘. การพัฒนาท้องถิ่นร่วมกับองค์กรปกครองส่วนท้องถิ่น ภาครัฐ และหน่วยงานอื่น

#### ๒.๔ ตัวชี้วัด

๑. ประชาชนมีคุณภาพชีวิตที่ดีขึ้น
๒. สถานที่ท่องเที่ยว ศิลปะ วัฒนธรรม ประเพณี และภูมิปัญญาท้องถิ่นได้รับการพัฒนา ส่งเสริมและฟื้นฟูเพิ่มมากขึ้น
๓. พัฒนาและปรับปรุงโครงสร้างพื้นฐานเพิ่มขึ้นอย่างต่อเนื่อง
๔. ทรัพยากรธรรมชาติและสิ่งแวดล้อมได้รับการจัดการ ดูแล อนุรักษ์และฟื้นฟูเพิ่มขึ้น
๕. ประชาธิปไตยมีความก้าวหน้า ชุมชนมีศักยภาพเข้มแข็ง ประชาชนมีส่วนร่วมในการพัฒนา มากขึ้น
๖. การบริหารจัดการเป็นไปตามหลักธรรมาภิบาล

#### ๒.๕ ค่าเป้าหมาย

๑. เพื่อพัฒนาโครงสร้างพื้นฐาน การสาธารณสุขปโภค สาธารณูปการ การคมนาคมให้ครอบคลุม ทั้งตำบลเพื่อให้ประชาชนมีสาธารณะบริการที่สะดวกสบาย
๒. เพื่อพัฒนาคุณภาพชีวิตและเศรษฐกิจ เพื่อให้ประชาชนมีรายได้เพิ่มขึ้น สร้างอาชีพ สร้างงานให้แก่ประชาชน
๓. เพื่อพัฒนาผลผลิตทางการเกษตร โดยประชาชนได้รับความรู้ทักษะนวัตกรรมใหม่ๆ ในการพัฒนาผลผลิตให้มีคุณภาพ
๔. เพื่อพัฒนาส่งเสริมงานด้านศาสนา วัฒนธรรม ประเพณีและภูมิปัญญาท้องถิ่น มีความเจริญรุ่งเรือง
๕. เพื่อส่งเสริมประชาชนจัดตั้งกลุ่มของตนเองเพื่อสร้างความเข้มแข็งและผู้ด้อยโอกาสได้รับ บริการจากรัฐและท้องถิ่นอย่างทั่วถึง
๖. เพื่อส่งเสริมให้ประชาชนน้อมนำหลักปรัชญาเศรษฐกิจพอเพียงไปใช้ในการดำเนินชีวิต
๗. เพื่อพัฒนาระบบประชาธิปไตยขั้นพื้นฐาน ประชาชนมีส่วนร่วมในการบริหารจัดการ ท้องถิ่นและตรวจสอบการดำเนินการของท้องถิ่นเพิ่มขึ้น
๘. เพื่ออนุรักษ์ฟื้นฟูทรัพยากรธรรมชาติ ประชาชนรู้ถึงคุณค่าและเห็นถึงความสำคัญของ ทรัพยากรธรรมชาติและช่วยกันดูแลรักษาสิ่งแวดล้อม
๙. เพื่อพัฒนาการสาธารณสุขตำบล ประชาชนอยู่ดีมีสุข ปลอดภัยปลอดภัย มีสุขภาพ พลานามัยแข็งแรง

## ๒.๖ กลยุทธ์/แนวทางการพัฒนา

๑. การจัดการศึกษา การสนับสนุนส่งเสริมการศึกษา และการพัฒนาเด็กและเยาวชน
๒. การส่งเสริมกีฬาและนันทนาการ
๓. การส่งเสริมสุขภาพ การส่งเสริมสวัสดิการและคุณภาพชีวิตของประชาชน
๔. การส่งเสริมคุณภาพและการป้องกันควบคุมโรค
๕. ส่งเสริมสนับสนุนและพัฒนากิจการประกอบอาชีพ
๖. พัฒนาการเพิ่มผลผลิตทางการเกษตรการประกอบอาชีพและแปรรูปผลผลิตทางการเกษตร
๗. อนุรักษ์ ฟื้นฟูศิลป วัฒนธรรม ประเพณีและภูมิปัญญาท้องถิ่น
๘. ก่อสร้าง ปรับปรุง ถนน สะพาน ทางเท้า ทางระบายน้ำ
๙. ขยายเขตไฟฟ้า ประปา ระบบสาธารณสุขปโภค
๑๐. พัฒนาแหล่งน้ำเพื่อการอุปโภค บริโภคและการเกษตร
๑๑. การอนุรักษ์ทรัพยากรธรรมชาติและสิ่งแวดล้อม
๑๒. การจัดการขยะในครัวเรือนและสิ่งแวดล้อม
๑๓. การรักษาความปลอดภัยในชีวิตและทรัพย์สิน
๑๔. การป้องกันและแก้ไขปัญหายาเสพติด
๑๕. การส่งเสริมประชาธิปไตย การพัฒนาองค์กรและบุคลากร

## ๒.๗ จุดยืนทางยุทธศาสตร์

๑. การพัฒนาชุมชนให้น่าอยู่มีความเข้มแข็ง โดยได้รับบริการสาธารณะด้านโครงสร้างพื้นฐานที่จำเป็นอย่างทั่วถึง
๒. การพัฒนาการสินค้าเกษตรและผลิตภัณฑ์เกษตรแปรรูป เพื่อพัฒนาคุณภาพชีวิตและเศรษฐกิจ
๓. พัฒนาด้านสาธารณสุข ประชาชนได้รับบริการสุขภาพอย่างทั่วถึง
๔. ส่งเสริมและพัฒนาศักยภาพคนและความเข้มแข็งของชุมชนในการพึ่งตนเอง
๕. การพัฒนาระบบการศึกษา ศาสนา วัฒนธรรม และส่งเสริมศิลปวัฒนธรรมท้องถิ่น
๖. การกำจัดขยะมูลฝอย สิ่งปฏิกูลและมลภาวะสิ่งแวดล้อมที่มีอย่างยั่งยืน
๗. การฟื้นฟูและรักษาทรัพยากรธรรมชาติและสิ่งแวดล้อม
๘. การพัฒนาระบบการบริหารจัดการภาครัฐที่ดีและมีส่วนร่วมจากทุกภาคส่วน



๒.๘ ความเชื่อมโยงของยุทธศาสตร์ในภาพรวม

ความสอดคล้อง ความเชื่อมโยงเชิงยุทธศาสตร์ทุกระดับสำหรับการจัดทำแผนพัฒนาท้องถิ่น

ลำดับ ที่	ยุทธศาสตร์ องค์กรปกครอง ส่วนท้องถิ่น (ทต.นาหัวบ่อ)	ยุทธศาสตร์พัฒนา ขององค์กร ปกครองส่วน ท้องถิ่นในเขต จังหวัด	ยุทธศาสตร์จังหวัด	ยุทธศาสตร์ภาค/กลุ่มจังหวัด ตะวันออกเฉียงเหนือตอนบน ๒ (สกลนคร มุกดาหาร นครพนม)	Sustainable Development Goals: SDGs (การพัฒนาที่ ยั่งยืน/เป้าหมายที่...)	แผนพัฒนาเศรษฐกิจและ สังคมแห่งชาติ ฉบับที่ ๑๓ (หมุดหมายที่...)	ยุทธศาสตร์ชาติ ๒๐ ปี
๑	- ยุทธศาสตร์ที่ ๑ การพัฒนา ทรัพยากรมนุษย์	- ยุทธศาสตร์ที่ ๓ การพัฒนาทรัพยากร มนุษย์เพื่อส่งเสริม คุณภาพชีวิตที่ดี	- ยุทธศาสตร์ที่ ๓ การพัฒนาทรัพยากร มนุษย์เพื่อส่งเสริม คุณภาพชีวิตที่ดี	- ประเด็นการพัฒนาที่ ๔ การพัฒนาสังคม สิ่งแวดล้อม และ ความมั่นคง	- เป้าหมายที่ ๑ จัดความ ยากจนทุกรูปแบบ - เป้าหมายที่ ๒ จัดความหิวโหย - เป้าหมายที่ ๓ สร้าง หลักประกันให้คนมีชีวิตที่มี คุณภาพ	- หมุดหมายที่ ๙ ไทยมีความยากจนข้ามรุ่นลดลง และมีความคุ้มครองทางสังคมที่ เพียงพอ เหมาะสม	- ยุทธศาสตร์ชาติที่ ๓ ยุทธศาสตร์ชาติ ด้านการพัฒนาและ เสริมสร้างศักยภาพ ทรัพยากรมนุษย์
๒	- ยุทธศาสตร์ที่ ๒ การพัฒนาด้าน เศรษฐกิจและการ ท่องเที่ยว	- ยุทธศาสตร์ที่ ๑ การพัฒนาการ เกษตรและ อุตสาหกรรม การเกษตร ตามหลัก ปรัชญาเศรษฐกิจ พอเพียง - ยุทธศาสตร์ที่ ๒ การพัฒนาการค้า การลงทุน และการ ท่องเที่ยว	- ยุทธศาสตร์ที่ ๑ การพัฒนาการ เกษตรและ อุตสาหกรรม การเกษตร ตามหลัก ปรัชญาเศรษฐกิจ พอเพียง - ยุทธศาสตร์ที่ ๒ การพัฒนาการค้า การลงทุน และการ ท่องเที่ยว	- ประเด็นการพัฒนาที่ ๑ การส่งเสริมพัฒนาการผลิตการ สร้างมูลค่าเพิ่มทางการเกษตรและ ครัวอาหารปลอดภัย - ประเด็นการพัฒนาที่ ๒ การพัฒนาการท่องเที่ยว ๓ ธรรม (ธรรมะ ธรรมชาติ วัฒนธรรม) เชื่อมโยงประเทศเพื่อนบ้าน - ประเด็นการพัฒนาที่ ๓ การพัฒนาขีดความสามารถด้าน การค้า การลงทุนและโลจิสติกส์ ให้กับภาคธุรกิจในพื้นที่	- เป้าหมายที่ ๘ ส่งเสริมการเติบโตทางเศรษฐกิจ ที่ต่อเนื่อง	- หมุดหมายที่ ๑ ไทยเป็น ประเทศชั้นนำด้านสินค้าเกษตร และเกษตรแปรรูปมูลค่าสูง - หมุดหมายที่ ๗ SMEs ที่ เข้มแข็ง ศักยภาพสูง แข่งขันได้ - หมุดหมายที่ ๒ ไทยเป็น จุดหมายของการท่องเที่ยวที่เน้น คุณภาพและความยั่งยืน - หมุดหมายที่ ๑๐ ไทยมี เศรษฐกิจหมุนเวียนและสังคม คาร์บอนต่ำ	- ยุทธศาสตร์ชาติที่ ๔ ยุทธศาสตร์ชาติ ด้านการสร้างโอกาส และความเสมอภาค ทางสังคม

ความสอดคล้อง ความเชื่อมโยงเชิงยุทธศาสตร์ทุกระดับสำหรับการจัดทำแผนพัฒนาท้องถิ่น (ต่อ)

ลำดับ ที่	ยุทธศาสตร์องค์กร ปกครองส่วน ท้องถิ่น (ทต.นาหัวบ่อ)	ยุทธศาสตร์พัฒนา ขององค์กรปกครอง ส่วนท้องถิ่นในเขต จังหวัด	ยุทธศาสตร์จังหวัด	ยุทธศาสตร์ภาค/กลุ่มจังหวัด ตะวันออกเฉียงเหนือตอนบน ๒ (สกลนคร มุกดาหาร นครพนม)	Sustainable Development Goals: SDGs (การพัฒนาที่ยั่งยืน/ เป้าหมายที่...)	แผนพัฒนาเศรษฐกิจและ สังคมแห่งชาติ ฉบับที่ ๑๓ (หมุดหมายที่...)	ยุทธศาสตร์ชาติ ๒๐ ปี
๓	- ยุทธศาสตร์ที่ ๓ การพัฒนาาระบบ โครงสร้างพื้นฐาน	- ยุทธศาสตร์ที่ ๕ การบริหารกิจการ บ้านเมืองที่ดีตาม หลักธรรมาภิบาล และความมั่นคง	- ยุทธศาสตร์ที่ ๕ การบริหารกิจการ บ้านเมืองที่ดีตาม หลักธรรมาภิบาล และความมั่นคง	- ประเด็นการพัฒนาที่ ๓ การพัฒนาขีดความสามารถด้าน การค้า การลงทุนและโลจิสติกส์ ให้กับภาคธุรกิจในพื้นที่	- เป้าหมายที่ ๙ การสร้างโครงสร้าง พื้นฐานที่มีความทนทาน	- หมุดหมายที่ ๘ ไทยมีพื้นที่และเมือง อัจฉริยะที่น่าอยู่ ปลอดภัย เติบโตได้อย่างยั่งยืน	- ยุทธศาสตร์ที่ ๓ การ พัฒนาและเสริมสร้าง ศักยภาพทรัพยากร มนุษย์
๔	- ยุทธศาสตร์ที่ ๔ การอนุรักษ์ ทรัพยากรธรรมชาติและ สิ่งแวดล้อม	- ยุทธศาสตร์ที่ ๔ การพัฒนา ทรัพยากรธรรมชาติและ สิ่งแวดล้อมแบบ บูรณาการอย่าง สมดุลและยั่งยืน	- ยุทธศาสตร์ที่ ๔ การพัฒนา ทรัพยากรธรรมชาติและ สิ่งแวดล้อมแบบ บูรณาการอย่าง สมดุลและยั่งยืน	- ประเด็นการพัฒนาที่ ๔ การพัฒนาสังคม สิ่งแวดล้อม และความมั่นคง	- เป้าหมายที่ ๑๕ ฟื้นฟู ปกป้อง และ ส่งเสริมการใช้ระบบนิเวศบนบก อย่างยั่งยืน	- หมุดหมายที่ ๑๑ ไทย สามารถลดความเสี่ยงและ ผลกระทบจากภัย ธรรมชาติและการ เปลี่ยนแปลงสภาพ ภูมิอากาศ	- ยุทธศาสตร์ชาติที่ ๕ ยุทธศาสตร์ชาติด้าน การสร้างการเติบโตบน คุณภาพชีวิตที่เป็นมิตร ต่อสิ่งแวดล้อม
๕	- ยุทธศาสตร์ที่ ๕ การบริหารกิจการ บ้านเมืองที่ดีตาม หลักธรรมาภิบาล และความมั่นคง	- ยุทธศาสตร์ที่ ๕ การบริหารกิจการ บ้านเมืองที่ดีตาม หลักธรรมาภิบาล และความมั่นคง	- ยุทธศาสตร์ที่ ๕ การบริหารกิจการ บ้านเมืองที่ดีตาม หลักธรรมาภิบาล และความมั่นคง	- ประเด็นการพัฒนาที่ ๔ การพัฒนาสังคม สิ่งแวดล้อม และความมั่นคง	- เป้าหมายที่ ๑๖ ส่งเสริมสังคมที่ สงบสุขและครอบคลุมที่เอื้อต่อการ พัฒนาที่ยั่งยืน	- หมุดหมายที่ ๑๒ ไทยมีกำลังคนสมรรถนะสูง มุ่งเรียนรู้อย่างต่อเนื่อง ตอบโจทย์การพัฒนาแห่ง อนาคต	- ยุทธศาสตร์ชาติที่ ๓ ยุทธศาสตร์ชาติด้าน การพัฒนาและ เสริมสร้างศักยภาพ ทรัพยากรมนุษย์

### ๓. การวิเคราะห์เพื่อพัฒนาท้องถิ่น

การวิเคราะห์จุดแข็ง จุดอ่อน โอกาส และอุปสรรค

#### จุดแข็งของตำบล (S – STRENGTH)

- โครงสร้างแบ่งออกเป็น ๖ ส่วน ได้แก่ สำนักปลัดเทศบาล กองคลัง กองช่าง กองการศึกษา กองสาธารณสุขและสิ่งแวดล้อม และกองสวัสดิการสังคม และ ๑ หน่วยสอบสวนภายใน อย่างชัดเจน มีบุคลากรรับผิดชอบทุกส่วนบุคลากรช่วยเหลือกันในการทำงาน

- มีการประสานงานและได้รับความร่วมมือด้วยดีมาตลอดจากหน่วยงานต่างๆในพื้นที่ทั้งกำหนด

ผู้ใหญ่บ้าน โรงพยาบาลส่งเสริมสุขภาพ โรงเรียน วัด และชุมชน

- ได้รับการจัดสรรงบประมาณจากรัฐบาลเป็นประจำทุกปี

- มีโรงเรียนระดับมัธยมศึกษา ๓ แห่ง

- มีโรงเรียนระดับประถมศึกษา ๗ แห่ง

- ประชาชนในพื้นที่มีส่วนร่วมในการพัฒนา เช่น การจัดทำประชาคม การเข้ามามีส่วนร่วมในการจัดซื้อจัดจ้าง การอนุรักษ์ประเพณีและวัฒนธรรม

- พื้นที่ทำการเกษตร ทำไร่ ทำนา เลี้ยงสัตว์

- มีประเพณีอันดีงาม และภูมิปัญญาท้องถิ่น

- มีศูนย์พัฒนาครอบครัว เป็นที่ส่งเสริม สนับสนุน สถาบันครอบครัว และแก้ไขปัญหาทางสังคมฯ

- มีป่าชุมชน ประชาชนได้รับประโยชน์จากการหาของป่า

- มีศูนย์พัฒนาเด็กเล็ก ๔ แห่งช่วยพัฒนาทักษะพื้นฐานและเตรียมความพร้อมให้แก่เด็ก

- มีโรงพยาบาลส่งเสริมสุขภาพตำบล ๒ แห่ง ซึ่งมีหน้าที่เกี่ยวกับการรักษาพยาบาลส่งเสริมสุขภาพ

เป็นต้น

- ทุกหมู่บ้านมีอุปกรณ์กีฬา

- มีน้ำประปาใช้ทุกหมู่บ้าน

- มีโรงงานปุ๋ยชีวภาพ

- มีอาสาสมัครป้องกันภัยฝ่ายพลเรือน

- มีองค์กรชุมชนต่างๆในชุมชน เช่น อสม. อช. เป็นต้น

- มีกลุ่มอาชีพ

- มีกองทุนหลักประกันสุขภาพเทศบาลตำบลนาหัวบ่อ

- มีชมรมผู้สูงอายุประจำตำบล

#### จุดอ่อน(W - WEAKNESS)

- เกษตรกรทำนาเพียงอย่างเดียว ทำให้หลังฤดูการเก็บเกี่ยวไม่มีงานทำ ทำให้ขาดรายได้เสริม

- งบประมาณมีจำนวนจำกัด ไม่สามารถแก้ไขปัญหาของประชาชนได้อย่างครบถ้วน

- ผลผลิตทางการเกษตรตกต่ำไม่มีตลาดรองรับผลผลิต

- ขาดแคลนน้ำในฤดูแล้งสำหรับการเกษตร

- โครงสร้างพื้นฐานยังไม่ทั่วถึง เช่น ถนน ไฟฟ้า ประปา

- ไม่มีสถานที่พักผ่อนหย่อนใจและท่องเที่ยว

- ประชาชนขาดการรวมกลุ่มที่ถาวรและชัดเจน

- การส่งเสริมอาชีพไม่ต่อเนื่อง

- ประชาชนบริโภคสุกๆดิบๆและมีปัญหาด้านสุขภาพอนามัย

- บางหมู่บ้านไม่มีสนามกีฬา
- แหล่งน้ำสาธารณะขาดการบูรณะปรับปรุง

#### **โอกาส (O – OPPORTUNITY)**

- นโยบายของรัฐบาล
- นโยบายจังหวัด อ่างทอง
- การพัฒนาตามแนวทางพระราชดำริเศรษฐกิจพอเพียง ทฤษฎีใหม่เกษตรอินทรีย์ ฯลฯ
- กฎหมาย

#### **อุปสรรค (T - THREAT)**

- สถานะทางเศรษฐกิจของประเทศ และของโลก น้ำมันมีราคาแพง ภาวะเงินเฟ้อ
- ความไม่มั่นคง การเปลี่ยนแปลงทางการเมือง
- ภัยธรรมชาติ เช่น ภัยแล้ง วัตภัย อัคคีภัย อุทกภัย
- ความไม่สงบใน ๓ จังหวัดชายแดนภาคใต้, ภัยการก่อการร้าย

#### **๔. ปัจจัยและสถานการณ์เปลี่ยนแปลงที่มีผลต่อการพัฒนา**

แม้ว่าเทศบาลตำบลนาหัวบ่อ จะได้รับการพัฒนาจนมีความเจริญก้าวหน้ามาอย่างต่อเนื่องแต่ข้อเท็จจริงที่ว่าสถานการณ์ในปัจจุบันมีการเปลี่ยนแปลงอย่างรวดเร็ว และซับซ้อน ยังผลให้ประชาชนและท้องถิ่นได้รับผลกระทบจากการเปลี่ยนแปลงในด้านต่าง ๆ มากมาย ทั้งในด้านสังคม เศรษฐกิจ สิ่งแวดล้อม เทคโนโลยี เทศบาลตำบลนาหัวบ่อ จึงต้องปรับตัวให้สามารถก้าวทันการเปลี่ยนแปลงและสร้างความสมดุลในการพัฒนาแต่ละด้าน โดยอาศัยความร่วมมือของทุกภาคส่วน เพื่อนำไปสู่การพัฒนาอย่างยั่งยืนและมั่นคงต่อไป

#### **๕. การประเมินสถานการณ์สภาพแวดล้อมภายนอกที่เกี่ยวข้อง**

การเปลี่ยนแปลงในประเทศที่จะส่งผลกระทบต่อเทศบาลตำบลนาหัวบ่อ

- รัฐธรรมนูญฉบับใหม่จะส่งผลกระทบต่อองค์กรปกครองส่วนท้องถิ่นอย่างไร
- แนวโน้มการควมรวมองค์กรปกครองส่วนท้องถิ่นที่มีพื้นที่ในตำบลเดียวกันให้มีองค์กรเดียวจะเป็นอย่างไร

#### **๖. นโยบายของนายกเทศมนตรีเทศบาลตำบลนาหัวบ่อ**

##### **๑. นโยบายการพัฒนาโครงสร้างพื้นฐาน**

- ๑.๑ ขยายเขตไฟฟ้าส่องสว่างทุกพื้นที่ด้วยพลังงานแสงอาทิตย์โซลาร์เซลล์
- ๑.๒ ขยายเขตไฟฟ้า เพื่อการเกษตรทุกพื้นที่
- ๑.๓ จัดทำธนาคารน้ำใต้ดินบ่อบาดาลเพื่อการเกษตร
- ๑.๔ ซ่อมแซม ปรับปรุงสาธารณูปโภค ถนนแหล่งน้ำ ประปาพร้อมใช้งานและคงทนถาวร

##### **๒. นโยบายด้านทรัพยากรธรรมชาติและสิ่งแวดล้อม**

- ๒.๑ จัดตั้งโครงการขยะต้องเป็นทอง
- ๒.๒ จัดตั้งหมู่บ้านนาร่อง
- ๒.๓ จัดซื้อรถขยะ
- ๒.๔ จัดหาที่ทิ้งขยะ
- ๒.๕ รณรงค์สร้างจิตสำนึกให้กับประชาชนทางด้านการบริหารจัดการทรัพยากรธรรมชาติและสิ่งแวดล้อม ส่งเสริมให้มีการจัดการขยะอย่างถูกวิธี และเป็นประโยชน์ต่อชุมชนและสิ่งแวดล้อม เช่น การคัดแยกขยะ หรือนำขยะมาใช้ใหม่

สิ่งแวดล้อม ส่งเสริมให้มีการจัดการขยะอย่างถูกวิธี และเป็นประโยชน์ต่อชุมชนและสิ่งแวดล้อม เช่น การคัดแยกขยะ หรือนำขยะมาใช้ใหม่

### ๓. นโยบายด้านการเมืองและการบริหาร

๓.๑ พัฒนาเทศบาลตำบลนาหัวบ่อให้เป็นหน่วยงานที่ยึดหลักการบริหารจัดการบ้านเมืองที่ดี มีมาตรฐาน ส่งเสริมสนับสนุนด้านศึกษาให้แก่สมาชิกสภาเทศบาล พนักงานเทศบาล และลูกจ้าง และพนักงานจ้าง เพื่อเป็นการพัฒนาศักยภาพและยกระดับความรู้ความสามารถในการปฏิบัติงาน ซึ่งบุคคลเหล่านี้ถือเป็นทรัพยากรบุคคลที่เป็นกำลังสำคัญของเทศบาลตำบลนาหัวบ่ออีกทั้งจะพัฒนาระบบการบริการ สาธารณะที่ดีมีมาตรฐานลดขั้นตอนการปฏิบัติให้มีความรวดเร็ว สามารถสนองต่อความต้องการของประชาชน ได้อย่างตรงเป้าหมายและเกิดประโยชน์สูงสุดต่อประชาชนและชุมชนให้มากที่สุด

๓.๒ ส่งเสริมสนับสนุนชุมชนเข้าสู่กระบวนการมีส่วนร่วมทางการบริหารและการเมืองภายใต้ ระบบประชาธิปไตยอันมีพระมหากษัตริย์ทรงเป็นประมุข พัฒนาการดำเนินงานฝ่ายนิติบัญญัติ ได้แก่สภาเทศบาล ตำบลนาหัวบ่อ สมาชิกสภาเทศบาลตำบลนาหัวบ่อ ประชาธิปไตยในระดับชุมชน

### ๔. นโยบายด้านการสาธารณสุข

๔.๑ จัดตั้งศูนย์ดูแลผู้สูงอายุ

๔.๒ ส่งเสริมการดำเนินกิจกรรมด้านสุขภาพของประชาชน และการบริการสาธารณสุขขั้น พื้นฐาน เพื่อเป็นการคัดกรองการเจ็บป่วยของประชาชนเบื้องต้น เน้นการป้องกันโรค และการดูแลรักษา สุขภาพอนามัยของประชาชน โดยกลุ่มอาสาสมัครสาธารณสุข (อสม.)โดยมีกองทุนหลักประกันสุขภาพ และ จัดสรรงบประมาณของเทศบาลสนับสนุนอีกส่วนหนึ่งเพื่อเป็นทุนในการดำเนินงานในการดูแลสุขภาพของ ประชาชนในชุมชนอย่างทั่วถึง ครอบคลุมทุกวัยทุกชุมชน ควบคุมป้องกันการเผยแพร่ระบาดของโรคติดต่อ และโรคไม่ติดต่อ ที่เป็นอันตรายต่อประชาชนและชุมชน เพื่อสุขภาพอนามัยที่ดีของประชาชน

๔.๓ ส่งเสริมกลุ่มสตรี แม่บ้าน อปพร. ผู้สูงอายุ คนพิการ เด็กกำพร้า เด็กยากจน ครอบครัวยากจนอย่างทั่วถึง

### ๕. นโยบายด้านเศรษฐกิจ

๕.๑ ส่งเสริม และพัฒนาอาชีพ ที่เหมาะสมกับสถานะท้องถิ่นปัจจุบันตามหลักปรัชญา เศรษฐกิจพอเพียง

๕.๒ ส่งเสริมให้ประชาชนอยู่ในท้องถิ่นของตนเอง สนับสนุนให้มีการรวมกลุ่มของประชาชน ในชุมชนเพื่อสร้างอาชีพ และรายได้ให้กับตนเองและชุมชน อีกทั้ง ยังเป็นการสร้างความอบอุ่น และสร้างรั้ว เพื่อป้องกันภัยให้กับครอบครัวของประชาชนในชุมชนอีกทางหนึ่ง

ส่วนที่ ๓  
การนำแผนพัฒนาท้องถิ่นไปสู่การปฏิบัติ

๑. ยุทธศาสตร์การพัฒนาท้องถิ่นและยุทธศาสตร์ระดับมหภาคเพื่อนำไปสู่การปฏิบัติ

ที่	ยุทธศาสตร์ชาติ ๒๐ ปี	แผนพัฒนาเศรษฐกิจและสังคมแห่งชาติ ฉบับที่ ๑๓	SDGs (การพัฒนาที่ยั่งยืน/ เป้าหมายที่...)	ยุทธศาสตร์จังหวัด	ยุทธศาสตร์การพัฒนาขององค์กรปกครองส่วนท้องถิ่นในเขตจังหวัด	ยุทธศาสตร์ (ทต.นาหัวบ่อ)	กลยุทธ์	แผนงาน	หน่วยงานรับผิดชอบหลัก
๑	- ยุทธศาสตร์ชาติที่ ๓ ยุทธศาสตร์ชาติด้านการพัฒนาและเสริมสร้างศักยภาพทรัพยากรมนุษย์	- หมายเหตุที่ ๙ ไทยมีความยากจนข้ามรุ่นลดลง และมีความคุ้มครองทางสังคมที่เพียงพอเหมาะสม	- เป้าหมายที่ ๑ ขจัดความยากจนทุกรูปแบบ - เป้าหมายที่ ๒ ขจัดความหิวโหย - เป้าหมายที่ ๓ สร้างหลักประกันให้คนมีชีวิตที่มีคุณภาพ	- ยุทธศาสตร์ที่ ๓ การพัฒนาทรัพยากรมนุษย์เพื่อส่งเสริมคุณภาพชีวิตที่ดี	- ยุทธศาสตร์ที่ ๓ การพัฒนาทรัพยากรมนุษย์เพื่อส่งเสริมคุณภาพชีวิตที่ดี	- ยุทธศาสตร์ที่ ๑ การพัฒนาทรัพยากรมนุษย์	- กลยุทธ์ที่ ๑ การจัดการศึกษา และสนับสนุนส่งเสริมการศึกษา - กลยุทธ์ที่ ๒ การส่งเสริมคุณภาพและการป้องกันควบคุมโรค - กลยุทธ์ที่ ๓ การส่งเสริมสุขภาพ การส่งเสริมสวัสดิการและคุณภาพชีวิตของประชาชน - กลยุทธ์ที่ ๔ การส่งเสริมการศาสนา วัฒนธรรม กีฬาและนันทนาการ	- อุตสาหกรรมและการโยธา	- สำนักปลัดเทศบาล - กองช่าง - กองการศึกษา - กองสาธารณสุข - กองสวัสดิการสังคม
๒	- ยุทธศาสตร์ที่ ๔ ด้านการสร้างโอกาสและความเสมอภาคทางสังคม	- หมายเหตุที่ ๑ ไทยเป็นประเทศชั้นนำด้านสินค้าเกษตร และเกษตรแปรรูปมูลค่าสูง - หมายเหตุที่ ๒ ไทยเป็นจุดหมายของการท่องเที่ยวที่เน้นคุณภาพและความยั่งยืน	- เป้าหมายที่ ๘ การส่งเสริมการเติบโตทางเศรษฐกิจอย่างต่อเนื่อง	- ยุทธศาสตร์ที่ ๑ การพัฒนาการเกษตรและอุตสาหกรรม การเกษตร ตามหลักปรัชญาเศรษฐกิจพอเพียง - ยุทธศาสตร์ที่ ๒ การพัฒนาการค้าการลงทุนและการท่องเที่ยว	- ยุทธศาสตร์ที่ ๑ การพัฒนาการเกษตรและอุตสาหกรรม การเกษตร ตามหลักปรัชญาเศรษฐกิจพอเพียง - ยุทธศาสตร์ที่ ๒ การพัฒนาการค้าการลงทุนและการท่องเที่ยว	- ยุทธศาสตร์ที่ ๒ การพัฒนาด้านเศรษฐกิจและการท่องเที่ยว	- กลยุทธ์ที่ ๕ ส่งเสริม สนับสนุน และพัฒนาการประกอบอาชีพ การเพิ่มผลผลิต การแปรรูปผลผลิตทางการเกษตร - กลยุทธ์ที่ ๖ การอนุรักษ์ ฟื้นฟู ศิลปะ ศาสนา วัฒนธรรม ประเพณี ภูมิปัญญาท้องถิ่น และส่งเสริมการท่องเที่ยว	- สร้างความเข้มแข็งของชุมชน	- สำนักปลัดเทศบาล - กองช่าง - กองการศึกษา - กองสาธารณสุข - กองสวัสดิการสังคม

ยุทธศาสตร์การพัฒนาท้องถิ่นและยุทธศาสตร์ระดับมหภาคเพื่อนำไปสู่การปฏิบัติ (ต่อ)

ที่	ยุทธศาสตร์ชาติ ๒๐ ปี	แผนพัฒนาเศรษฐกิจและสังคมแห่งชาติ ฉบับที่ ๑๓	SDGs (การพัฒนาที่ยั่งยืน/ เป้าหมายที่...)	ยุทธศาสตร์จังหวัด	ยุทธศาสตร์การพัฒนาขององค์กรปกครองส่วนท้องถิ่นในเขตจังหวัด	ยุทธศาสตร์ (ทด.นาห้วยบ่อ)	กลยุทธ์	แผนงาน	หน่วยงานรับผิดชอบหลัก
๓	- ยุทธศาสตร์ที่ ๓ การพัฒนาและเสริมสร้างศักยภาพทรัพยากรมนุษย์	- หมายเหตุที่ ๘ ไทยมีพื้นที่และเมืองอัจฉริยะที่น่าอยู่ปลอดภัย เติบโตได้อย่างยั่งยืน	- เป้าหมายที่ ๙ การสร้างโครงสร้างพื้นฐานที่มีความทนทาน	- ยุทธศาสตร์ที่ ๕ การบริหารกิจการบ้านเมืองที่ดีตามหลักธรรมาภิบาลและความมั่นคง	- ยุทธศาสตร์ที่ ๕ การบริหารกิจการบ้านเมืองที่ดีตามหลักธรรมาภิบาลและความมั่นคง	- ยุทธศาสตร์ที่ ๓ การพัฒนาระบบโครงสร้างพื้นฐาน	- กลยุทธ์ที่ ๗ ก่อสร้างปรับปรุง ซ่อมแซม รื้อถอน ถนน สะพาน ระบบสาธารณูปโภค สาธารณูปการ การขยายเขตไฟฟ้า ประปา กลยุทธ์ที่ ๘ การพัฒนาแหล่งน้ำเพื่ออุปโภค-บริโภค และเพื่อการเกษตร	- สาธารณสุข - งบกลาง	- สำนักปลัดเทศบาล - กองช่าง - กองการศึกษา - กองสาธารณสุข - กองสวัสดิการสังคม
๔	- ยุทธศาสตร์ชาติที่ ๕ ยุทธศาสตร์ชาติด้านการสร้างการเติบโตบนคุณภาพชีวิตที่เป็นมิตรต่อสิ่งแวดล้อม	- หมายเหตุที่ ๑๑ ไทยสามารถลดความเสี่ยงและผลกระทบจากภัยธรรมชาติและการเปลี่ยนแปลงสภาพภูมิอากาศ	- เป้าหมายที่ ๑๕ ฟื้นฟู ปกป้อง และส่งเสริมการใช้ระบบนิเวศบนบกอย่างยั่งยืน	- ยุทธศาสตร์ที่ ๔ การพัฒนาทรัพยากรธรรมชาติและสิ่งแวดล้อมแบบบูรณาการอย่างสมดุลและยั่งยืน	- ยุทธศาสตร์ที่ ๔ การพัฒนาทรัพยากรธรรมชาติและสิ่งแวดล้อมแบบบูรณาการอย่างสมดุลและยั่งยืน	- ยุทธศาสตร์ที่ ๔ การอนุรักษ์ทรัพยากรธรรมชาติและสิ่งแวดล้อม	- กลยุทธ์ที่ ๙ การอนุรักษ์ทรัพยากรธรรมชาติและสิ่งแวดล้อม - กลยุทธ์ที่ ๑๐ การจัดการขยะในครัวเรือนและรักษาสิ่งแวดล้อม	- การรักษาความสงบภายใน - สร้างความเข้มแข็งของชุมชน	- สำนักปลัดเทศบาล - กองช่าง - กองการศึกษา - กองสาธารณสุข - กองสวัสดิการสังคม

ยุทธศาสตร์การพัฒนาท้องถิ่นและยุทธศาสตร์ระดับมหภาคเพื่อนำไปสู่การปฏิบัติ (ต่อ)

ที่	ยุทธศาสตร์ชาติ ๒๐ ปี	แผนพัฒนาเศรษฐกิจและสังคมแห่งชาติ ฉบับที่ ๑๓	SDGs (การพัฒนาที่ยั่งยืน/ เป้าหมายที่...)	ยุทธศาสตร์จังหวัด	ยุทธศาสตร์การพัฒนาขององค์กรปกครองส่วนท้องถิ่นในเขตจังหวัด	ยุทธศาสตร์ (ทต.นาหัวบ่อ)	กลยุทธ์	แผนงาน	หน่วยงานรับผิดชอบหลัก
๕	- ยุทธศาสตร์ที่ ๓ ด้านการพัฒนาและเสริมสร้างศักยภาพทรัพยากรมนุษย์	- หมายเหตุที่ ๑๒ ไทยมีกำลังคนสมรรถนะสูง มุ่งเรียนรู้อย่างต่อเนื่อง ตอบโจทย์การพัฒนาแห่งอนาคต	- เป้าหมายที่ ๑๖ ส่งเสริมสังคมที่สงบสุขและคลอบคลุมที่เอื้อต่อการพัฒนาที่ยั่งยืน	- ยุทธศาสตร์ที่ ๕ การบริหารกิจการบ้านเมืองที่ดีตามหลักธรรมาภิบาลและความมั่นคง	- ยุทธศาสตร์ที่ ๕ การบริหารกิจการบ้านเมืองที่ดีตามหลักธรรมาภิบาลและความมั่นคง	- ยุทธศาสตร์ที่ ๕ การบริหารจัดการบ้านเมืองที่ดี ตามหลักธรรมาภิบาลและความมั่นคง	- กลยุทธ์ที่ ๑๑ การรักษาความปลอดภัยในชีวิตและทรัพย์สิน - กลยุทธ์ที่ ๑๒ การส่งเสริมประชาธิปไตย การพัฒนาองค์กรและบุคลากร	- การศึกษา - การศาสนา วัฒนธรรมและนันทนาการ - สังคม - ส่งเสริมเศรษฐกิจ - งบกลาง	- สำนักปลัดเทศบาล - กองช่าง - กองการศึกษา - กองสาธารณสุข - กองสวัสดิการสังคม
รวม	๕ ยุทธศาสตร์	๑๓ หมายเหตุ	๑๑ เป้าหมาย	๕ ยุทธศาสตร์	๕ ยุทธศาสตร์	๕ ยุทธศาสตร์	๑๒ กลยุทธ์	๑๐ แผนงาน	๕ กอง



**บัญชีสรุปโครงการพัฒนา  
แบบ ผ.๐๑**

บัญชีสรุปโครงการพัฒนา  
แผนพัฒนาท้องถิ่น (พ.ศ.๒๕๖๖ - ๒๕๗๐) ทบพวน ครั้งที่ ๑/๒๕๖๖  
เทศบาลตำบลนาหัวบ่อ อำเภอพรรณานิคม จังหวัดสกลนคร

ยุทธศาสตร์ กลยุทธ์ แผนงาน	ปี ๒๕๖๖		ปี ๒๕๖๗		ปี ๒๕๖๘		ปี ๒๕๖๙		ปี ๒๕๗๐		รวม ๕ ปี	
	จำนวน โครงการ	งบประมาณ (บาท)	จำนวน โครงการ	งบประมาณ (บาท)	จำนวน โครงการ	งบประมาณ (บาท)	จำนวน โครงการ	งบประมาณ (บาท)	จำนวน โครงการ	งบประมาณ (บาท)	จำนวน โครงการ	งบประมาณ (บาท)
<b>๑. ยุทธศาสตร์การพัฒนาทรัพยากรมนุษย์</b>												
๑.๑ กลยุทธ์ที่ ๑ การจัดการศึกษา และ การสนับสนุนส่งเสริมการศึกษา (๑) แผนงานการศึกษา (๒) แผนงานอุตสาหกรรมและ การโยธา	๑๑ ๒	๖,๔๓๐,๐๐๐ ๒๓๕,๐๐๐	๑๑ ๔	๗,๔๓๐,๐๐๐ ๒,๕๐๐,๐๐๐	๑๑ ๓	๗,๗๖๐,๐๐๐ ๒,๓๐๐,๐๐๐	๑๑ ๒	๘,๑๒๐,๐๐๐ ๒,๑๐๐,๐๐๐	๑๑ ๒	๘,๓๒๐,๐๐๐ ๒,๑๐๐,๐๐๐	๕๕ ๑๓	๓๘,๐๖๐,๐๐๐ ๙,๒๓๕,๐๐๐
๑.๒ กลยุทธ์ที่ ๒ การส่งเสริมสุขภาพ และการป้องกันควบคุมโรค (๑) แผนงานสาธารณสุข	๑๒	๖๒๗,๐๐๐	๑๓	๗๐๐,๐๐๐	๑๔	๗๖๐,๐๐๐	๑๔	๗๖๐,๐๐๐	๑๔	๗๖๐,๐๐๐	๖๗	๓,๖๐๗,๐๐๐
๑.๓ กลยุทธ์ที่ ๓ การส่งเสริมสุขภาพ การ ส่งเสริมสวัสดิการและคุณภาพชีวิตของ ประชาชน (๑) แผนงานการรักษาความสงบ ภายใน (๒) แผนงานสังคมสงเคราะห์ (๓) แผนงานอุตสาหกรรมและการ โยธา (๔) แผนงานงบกลาง	๒ ๓ ๑ ๕	๙๒,๐๐๐ ๑๘๐,๐๐๐ ๒๒๓,๐๐๐ ๒๐,๐๓๐,๐๐๐	๒ ๔ - ๕	๑๑๒,๐๐๐ ๒๖๐,๐๐๐ - ๑๙,๙๙๐,๐๐๐	๒ ๕ - ๕	๑๖๒,๐๐๐ ๔๖๐,๐๐๐ - ๒๐,๗๗๐,๐๐๐	๒ ๕ - ๕	๑๖๒,๐๐๐ ๔๖๐,๐๐๐ - ๒๑,๘๗๐,๐๐๐	๒ ๕ - ๕	๑๖๒,๐๐๐ ๔๖๐,๐๐๐ - ๒๑,๙๗๐,๐๐๐	๑๐ ๒๒ - ๒๕	๖๙๐,๐๐๐ ๑,๘๒๐,๐๐๐ - ๑๐๔,๖๓๐,๐๐๐
๑.๔ กลยุทธ์ที่ ๔ การส่งเสริมการ ศาสนา วัฒนธรรม กีฬาและ นันทนาการ (๑) แผนงานการศาสนา วัฒนธรรมและนันทนาการ (๒) แผนงานอุตสาหกรรมและการ โยธา	๑ ๑	๓๐๐,๐๐๐ ๒๐๐,๐๐๐	๑ ๑	๓๐๐,๐๐๐ ๒๐๐,๐๐๐	๑ ๑	๓๐๐,๐๐๐ ๒๐๐,๐๐๐	๑ ๑	๓๐๐,๐๐๐ ๒๐๐,๐๐๐	๑ ๑	๓๐๐,๐๐๐ ๒๐๐,๐๐๐	๕ ๕	๑,๕๐๐,๐๐๐ ๑,๐๐๐,๐๐๐
<b>รวม</b>	<b>๓๘</b>	<b>๒๘,๓๑๗,๐๐๐</b>	<b>๔๑</b>	<b>๓๑,๔๙๒,๐๐๐</b>	<b>๔๒</b>	<b>๓๒,๗๑๒,๐๐๐</b>	<b>๔๑</b>	<b>๓๓,๙๗๒,๐๐๐</b>	<b>๔๑</b>	<b>๓๔,๒๗๒,๐๐๐</b>	<b>๒๐๒</b>	<b>๑๖๐,๕๔๒,๐๐๐</b>

ยุทธศาสตร์ กลยุทธ์ แผนงาน	ปี ๒๕๖๖		ปี ๒๕๖๗		ปี ๒๕๖๘		ปี ๒๕๖๙		ปี ๒๕๗๐		รวม ๕ ปี	
	จำนวน โครงการ	งบประมาณ (บาท)	จำนวน โครงการ	งบประมาณ (บาท)	จำนวน โครงการ	งบประมาณ (บาท)	จำนวน โครงการ	งบประมาณ (บาท)	จำนวน โครงการ	งบประมาณ (บาท)	จำนวน โครงการ	งบประมาณ (บาท)
<b>๒) ยุทธศาสตร์การพัฒนาด้านเศรษฐกิจและการท่องเที่ยว</b>												
๒.๑ กลยุทธ์ที่ ๕ ส่งเสริม สนับสนุน และพัฒนาการประกอบอาชีพ การ เพิ่มผลผลิต การแปรรูปผลผลิตทาง การเกษตร (๑) แผนงานสร้างความเข้มแข็ง ของชุมชน	๑	๕๐,๐๐๐	๑	๕๐,๐๐๐	๑	๘๐,๐๐๐	๑	๘๐,๐๐๐	๑	๘๐,๐๐๐	๕	๓๔๐,๐๐๐
๒.๒ กลยุทธ์ที่ ๖ อนุรักษ์ ฟื้นฟูศิลปะ ศาสนา วัฒนธรรม ประเพณี ภูมิ ปัญญาท้องถิ่น และส่งเสริมการ ท่องเที่ยว (๑) แผนงานการศาสนา วัฒนธรรมและนันทนาการ	๗	๖๐๐,๐๐๐	๗	๖๐๐,๐๐๐	๗	๖๐๐,๐๐๐	๗	๖๐๐,๐๐๐	๗	๖๐๐,๐๐๐	๓๕	๓,๐๐๐,๐๐๐
<b>รวม</b>	<b>๘</b>	<b>๖๕๐,๐๐๐</b>	<b>๘</b>	<b>๖๕๐,๐๐๐</b>	<b>๘</b>	<b>๖๘๐,๐๐๐</b>	<b>๘</b>	<b>๖๘๐,๐๐๐</b>	<b>๘</b>	<b>๖๘๐,๐๐๐</b>	<b>๔๐</b>	<b>๓,๓๔๐,๐๐๐</b>
<b>๓) ยุทธศาสตร์การพัฒนาระบบโครงสร้างพื้นฐาน</b>												
๓.๑ กลยุทธ์ที่ ๗ ก่อสร้าง ปรับปรุง ซ่อมแซม รื้อถอน ถนน สะพาน ระบบ สาธารณูปโภค สาธารณูปการ การ ขยายเขตไฟฟ้า ประปา (๑) แผนงานอุตสาหกรรมและ การโยธา	๔	๑,๑๕๐,๐๐๐	๕	๑,๕๕๐,๐๐๐	๕	๑,๔๕๐,๐๐๐	๔	๑,๔๐๐,๐๐๐	๔	๑,๔๐๐,๐๐๐	๒๒	๖,๙๕๐,๐๐๐
<b>รวม</b>	<b>๔</b>	<b>๑,๑๕๐,๐๐๐</b>	<b>๕</b>	<b>๑,๕๕๐,๐๐๐</b>	<b>๕</b>	<b>๑,๔๕๐,๐๐๐</b>	<b>๔</b>	<b>๑,๔๐๐,๐๐๐</b>	<b>๔</b>	<b>๑,๔๐๐,๐๐๐</b>	<b>๒๒</b>	<b>๖,๙๕๐,๐๐๐</b>
<b>๔) ยุทธศาสตร์การอนุรักษ์ทรัพยากรธรรมชาติและสิ่งแวดล้อม</b>												
๔.๑ กลยุทธ์ที่ ๙ การอนุรักษ์ ทรัพยากรธรรมชาติและสิ่งแวดล้อม (๑) แผนงานรักษาความสงบ ภายใน (๒) แผนงานการเกษตร	-	-	๑	๓๐,๐๐๐	๑	๓๐,๐๐๐	๑	๓๐,๐๐๐	๑	๓๐,๐๐๐	๔	๑๒๐,๐๐๐
	๑	๒๐,๐๐๐	๒	๗๐,๐๐๐	๒	๗๐,๐๐๐	๒	๘๐,๐๐๐	๒	๘๐,๐๐๐	๙	๓๒๐,๐๐๐
๔.๒ กลยุทธ์ที่ ๑๐ การจัดการขยะใน ครัวเรือนและรักษาสิ่งแวดล้อม (๑) แผนงานเคหะและชุมชน	๑	๓๐,๐๐๐	๒	๑๓๐,๐๐๐	๒	๑๓๐,๐๐๐	๒	๑๓๐,๐๐๐	๒	๑๓๐,๐๐๐	๙	๕๕๐,๐๐๐
<b>รวม</b>	<b>๒</b>	<b>๕๐,๐๐๐</b>	<b>๕</b>	<b>๒๓๐,๐๐๐</b>	<b>๕</b>	<b>๒๓๐,๐๐๐</b>	<b>๕</b>	<b>๒๔๐,๐๐๐</b>	<b>๕</b>	<b>๒๔๐,๐๐๐</b>	<b>๒๒</b>	<b>๙๙๐,๐๐๐</b>

ยุทธศาสตร์ กลยุทธ์ แผนงาน	ปี ๒๕๖๖		ปี ๒๕๖๗		ปี ๒๕๖๘		ปี ๒๕๖๙		ปี ๒๕๗๐		รวม ๕ ปี	
	จำนวน โครงการ	งบประมาณ (บาท)	จำนวน โครงการ	งบประมาณ (บาท)	จำนวน โครงการ	งบประมาณ (บาท)	จำนวน โครงการ	งบประมาณ (บาท)	จำนวน โครงการ	งบประมาณ (บาท)	จำนวน โครงการ	งบประมาณ (บาท)
<b>๕) ยุทธศาสตร์การบริหารกิจการบ้านเมืองที่ดี ตามหลักธรรมาภิบาลและความมั่นคง</b>												
๕.๑ กลยุทธ์ที่ ๑๑ การส่งเสริม ประชาธิปไตย การพัฒนาองค์กรและ บุคลากร (๑) แผนงานบริหารงานทั่วไป	๘	๙๔๐,๐๐๐	๗	๘๖๕,๐๐๐	๗	๑,๓๗๐,๐๐๐	๗	๘๙๐,๐๐๐	๗	๑,๑๖๐,๐๐๐	๓๖	๕,๒๒๕,๐๐๐
๕.๒ กลยุทธ์ที่ ๑๒ การรักษาความ ปลอดภัยในชีวิตและทรัพย์สิน (๑) แผนงานการรักษาความสงบ ภายใน (๒) แผนงานสร้างความเข้มแข็ง ของชุมชน (๓) แผนงานอุตสาหกรรมและ การโยธา	๓	๕๑๕,๐๐๐	๕	๔๖๐,๐๐๐	๘	๔๖๐,๐๐๐	๗	๔๖๐,๐๐๐	๗	๔๖๐,๐๐๐	๓๐	๒,๓๕๕,๐๐๐
	๒	๖๙๖,๐๐๐	๑	๖๙๖,๐๐๐	๒	๕๘๐,๐๐๐	๒	๕๘๐,๐๐๐	๒	๕๘๐,๐๐๐	๙	๓,๑๓๒,๐๐๐
	๑	๑๐,๐๐๐	๑	๕๐,๐๐๐	๑	๕๐,๐๐๐	๑	๕๐,๐๐๐	๑	๕๐,๐๐๐	๕	๒๑๐,๐๐๐
<b>รวม</b>	<b>๑๔</b>	<b>๒,๑๖๑,๐๐๐</b>	<b>๑๔</b>	<b>๒,๐๗๑,๐๐๐</b>	<b>๑๘</b>	<b>๒,๔๖๐,๐๐๐</b>	<b>๑๗</b>	<b>๑,๙๘๐,๐๐๐</b>	<b>๑๗</b>	<b>๒,๒๕๐,๐๐๐</b>	<b>๘๐</b>	<b>๑๐,๙๒๒,๐๐๐</b>
<b>รวมทั้งสิ้น</b>	<b>๗๒</b>	<b>๓๓,๕๓๘,๐๐๐</b>	<b>๗๕</b>	<b>๓๗,๐๙๘,๐๐๐</b>	<b>๘๒</b>	<b>๓๘,๙๓๒,๐๐๐</b>	<b>๘๐</b>	<b>๓๘,๘๓๒,๐๐๐</b>	<b>๘๐</b>	<b>๔๐,๑๓๒,๐๐๐</b>	<b>๓๘๙</b>	<b>๑๘๙,๐๕๒,๐๐๐</b>

บัญชีสรุปโครงการพัฒนา  
ที่นำมาจากแผนชุมชน  
แบบ ผ.๐๑/๑

บัญชีสรุปโครงการพัฒนา  
ที่นำมาจากชุมชน ทบทวน ครั้งที่ ๑/๒๕๖๖  
เทศบาลตำบลนาหัวบ่อ อำเภอพรรณานิคม จังหวัดสกลนคร

หมู่บ้าน	ปี ๒๕๖๖		ปี ๒๕๖๗		ปี ๒๕๖๘		ปี ๒๕๖๙		ปี ๒๕๗๐		รวม ๕ ปี	
	จำนวนโครงการ	งบประมาณ (บาท)	จำนวนโครงการ	งบประมาณ (บาท)	จำนวนโครงการ	งบประมาณ (บาท)	จำนวนโครงการ	งบประมาณ (บาท)	จำนวนโครงการ	งบประมาณ (บาท)	จำนวนโครงการ	งบประมาณ (บาท)
หมู่ที่ ๑ บ้านนาหัวบ่อ	๓	๓๘๐,๐๐๐	๒	๒๕๐,๐๐๐	๑๔	๒,๙๒๐,๐๐๐	๑๔	๓,๑๒๐,๐๐๐	๑๔	๓,๑๒๐,๐๐๐	๔๗	๙,๗๙๐,๐๐๐
รวม	๓	๓๘๐,๐๐๐	๒	๒๕๐,๐๐๐	๑๔	๒,๙๒๐,๐๐๐	๑๔	๓,๑๒๐,๐๐๐	๑๔	๓,๑๒๐,๐๐๐	๔๗	๙,๗๙๐,๐๐๐
หมู่ที่ ๒ บ้านหนองดินคำ	๕	๑,๑๐๐,๐๐๐	๓	๔๐๐,๐๐๐	๑๓	๒,๔๒๐,๐๐๐	๑๓	๒,๓๒๐,๐๐๐	๑๓	๒,๓๒๐,๐๐๐	๔๗	๘,๕๖๐,๐๐๐
รวม	๕	๑,๑๐๐,๐๐๐	๓	๔๐๐,๐๐๐	๑๓	๒,๔๒๐,๐๐๐	๑๓	๒,๓๒๐,๐๐๐	๑๓	๒,๓๒๐,๐๐๐	๔๗	๘,๕๖๐,๐๐๐
หมู่ที่ ๓ บ้านโนนเรือ	๒	๕๕๐,๐๐๐	๑	๔๐๐,๐๐๐	๑๒	๒,๙๐๐,๐๐๐	๑๑	๒,๕๐๐,๐๐๐	๑๑	๒,๕๐๐,๐๐๐	๓๗	๘,๘๕๐,๐๐๐
รวม	๒	๕๕๐,๐๐๐	๑	๔๐๐,๐๐๐	๑๒	๒,๙๐๐,๐๐๐	๑๑	๒,๕๐๐,๐๐๐	๑๑	๒,๕๐๐,๐๐๐	๓๗	๘,๘๕๐,๐๐๐
หมู่ที่ ๔ บ้านบัวห้วยทราย	๓	๔๐๐,๐๐๐	๓	๕๕๐,๐๐๐	๘	๑,๖๕๐,๐๐๐	๖	๑,๑๕๐,๐๐๐	๖	๑,๑๕๐,๐๐๐	๒๖	๔,๙๐๐,๐๐๐
รวม	๓	๔๐๐,๐๐๐	๓	๕๕๐,๐๐๐	๘	๑,๖๕๐,๐๐๐	๖	๑,๑๕๐,๐๐๐	๖	๑,๑๕๐,๐๐๐	๒๖	๔,๙๐๐,๐๐๐
หมู่ที่ ๕ บ้านตอเรือ	๑	๑๕๐,๐๐๐	๓	๑,๓๐๐,๐๐๐	๖	๑,๗๕๐,๐๐๐	๖	๑,๗๐๐,๐๐๐	๖	๑,๗๐๐,๐๐๐	๒๒	๖,๖๐๐,๐๐๐
รวม	๑	๑๕๐,๐๐๐	๓	๑,๓๐๐,๐๐๐	๖	๑,๗๕๐,๐๐๐	๖	๑,๗๐๐,๐๐๐	๖	๑,๗๐๐,๐๐๐	๒๒	๖,๖๐๐,๐๐๐
หมู่ที่ ๖ บ้านหนองไม้	๒	๓๐๐,๐๐๐	๑	๒๕๐,๐๐๐	๓	๖๕๐,๐๐๐	๒	๔๐๐,๐๐๐	๒	๔๐๐,๐๐๐	๑๐	๒,๐๐๐,๐๐๐
รวม	๒	๓๐๐,๐๐๐	๑	๒๕๐,๐๐๐	๓	๖๕๐,๐๐๐	๒	๔๐๐,๐๐๐	๒	๔๐๐,๐๐๐	๑๐	๒,๐๐๐,๐๐๐
หมู่ที่ ๗ นาดี	๒	๓๒๐,๐๐๐	๑	๑๕๐,๐๐๐	๗	๑,๕๐๐,๐๐๐	๖	๑,๓๕๐,๐๐๐	๖	๑,๓๕๐,๐๐๐	๒๒	๔,๖๗๐,๐๐๐
รวม	๒	๓๒๐,๐๐๐	๑	๑๕๐,๐๐๐	๗	๑,๕๐๐,๐๐๐	๖	๑,๓๕๐,๐๐๐	๖	๑,๓๕๐,๐๐๐	๒๒	๔,๖๗๐,๐๐๐
หมู่ที่ ๘ บ้านหนองเม็ก	๒	๑๖๐,๐๐๐	๒	๔๐๐,๐๐๐	๑๙	๔,๓๐๐,๐๐๐	๒๐	๔,๔๐๐,๐๐๐	๒๐	๔,๔๐๐,๐๐๐	๖๓	๑๓,๖๖๐,๐๐๐
รวม	๒	๑๖๐,๐๐๐	๒	๔๐๐,๐๐๐	๑๙	๔,๓๐๐,๐๐๐	๒๐	๔,๔๐๐,๐๐๐	๒๐	๔,๔๐๐,๐๐๐	๖๓	๑๓,๖๖๐,๐๐๐
หมู่ที่ ๙ บ้านนาสวนาน	๑	๕๐๐,๐๐๐	๑	๑๕๐,๐๐๐	๒๑	๓,๕๐๐,๐๐๐	๒๐	๓,๓๐๐,๐๐๐	๒๐	๓,๓๐๐,๐๐๐	๖๓	๑๐,๗๕๐,๐๐๐
รวม	๑	๕๐๐,๐๐๐	๑	๑๕๐,๐๐๐	๒๑	๓,๕๐๐,๐๐๐	๒๐	๓,๓๐๐,๐๐๐	๒๐	๓,๓๐๐,๐๐๐	๖๓	๑๐,๗๕๐,๐๐๐

หมู่บ้าน	ปี ๒๕๖๖		ปี ๒๕๖๗		ปี ๒๕๖๘		ปี ๒๕๖๙		ปี ๒๕๗๐		รวม ๕ ปี	
	จำนวนโครงการ	งบประมาณ (บาท)	จำนวนโครงการ	งบประมาณ (บาท)	จำนวนโครงการ	งบประมาณ (บาท)	จำนวนโครงการ	งบประมาณ (บาท)	จำนวนโครงการ	งบประมาณ (บาท)	จำนวนโครงการ	งบประมาณ (บาท)
หมู่ที่ ๑๐ บ้านกลาง	๒	๓๕๐,๐๐๐	๒	๓๘๐,๐๐๐	๑๖	๓,๖๕๐,๐๐๐	๑๘	๓,๔๕๐,๐๐๐	๑๖	๓,๔๕๐,๐๐๐	๕๔	๑๑,๒๘๐,๐๐๐
รวม	๒	๓๕๐,๐๐๐	๒	๓๘๐,๐๐๐	๑๖	๓,๖๕๐,๐๐๐	๑๘	๓,๔๕๐,๐๐๐	๑๖	๓,๔๕๐,๐๐๐	๕๔	๑๑,๒๘๐,๐๐๐
หมู่ที่ ๑๑ บ้านหนองไผ่น้อย	๒	๓๐๐,๐๐๐	๑	๑๕๐,๐๐๐	๘	๒,๗๐๐,๐๐๐	๘	๒,๗๐๐,๐๐๐	๘	๒,๗๐๐,๐๐๐	๒๗	๘,๕๕๐,๐๐๐
รวม	๒	๓๐๐,๐๐๐	๑	๑๕๐,๐๐๐	๘	๒,๗๐๐,๐๐๐	๘	๒,๗๐๐,๐๐๐	๘	๒,๗๐๐,๐๐๐	๒๗	๘,๕๕๐,๐๐๐
หมู่ที่ ๑๒ บ้านภูเท็ก	๑	๒๘๐,๐๐๐	๒	๒๐๐,๐๐๐	๗	๑,๕๕๐,๐๐๐	๘	๑,๗๐๐,๐๐๐	๘	๑,๗๐๐,๐๐๐	๒๖	๕,๔๓๐,๐๐๐
รวม	๑	๒๘๐,๐๐๐	๒	๒๐๐,๐๐๐	๗	๑,๕๕๐,๐๐๐	๘	๑,๗๐๐,๐๐๐	๘	๑,๗๐๐,๐๐๐	๒๖	๕,๔๓๐,๐๐๐
หมู่ที่ ๑๓ บ้านโนนเรือ	๑	๑๕๐,๐๐๐	๐	๐	๕	๙๕๐,๐๐๐	๗	๑,๕๐๐,๐๐๐	๗	๑,๕๐๐,๐๐๐	๒๐	๔,๑๐๐,๐๐๐
รวม	๑	๑๕๐,๐๐๐	๐	๐	๕	๙๕๐,๐๐๐	๗	๑,๕๐๐,๐๐๐	๗	๑,๕๐๐,๐๐๐	๒๐	๔,๑๐๐,๐๐๐
หมู่ที่ ๑๔ บ้านนาดี	๒	๒๐๕,๐๐๐	๒	๔๕๐,๐๐๐	๑๐	๒,๒๕๐,๐๐๐	๑๐	๒,๑๕๐,๐๐๐	๑๐	๒,๑๕๐,๐๐๐	๓๔	๗,๒๐๕,๐๐๐
รวม	๒	๒๐๕,๐๐๐	๒	๔๕๐,๐๐๐	๑๐	๒,๒๕๐,๐๐๐	๑๐	๒,๑๕๐,๐๐๐	๑๐	๒,๑๕๐,๐๐๐	๓๔	๗,๒๐๕,๐๐๐
หมู่ที่ ๑๕ บ้านนาหัวบ่อ	๔	๖๖๐,๐๐๐	๑	๑๕๐,๐๐๐	๑๐	๒,๐๐๐,๐๐๐	๑๑	๒,๒๐๐,๐๐๐	๑๑	๒,๒๐๐,๐๐๐	๓๗	๗,๒๑๐,๐๐๐
รวม	๔	๖๖๐,๐๐๐	๑	๑๕๐,๐๐๐	๑๐	๒,๐๐๐,๐๐๐	๑๑	๒,๒๐๐,๐๐๐	๑๑	๒,๒๐๐,๐๐๐	๓๗	๗,๒๑๐,๐๐๐
หมู่ที่ ๑๖ บ้านนาดี	๓	๓๕๕,๐๐๐	๒	๒๐๐,๐๐๐	๙	๑,๖๕๐,๐๐๐	๙	๑,๘๕๐,๐๐๐	๙	๑,๘๕๐,๐๐๐	๓๐	๕,๙๐๕,๐๐๐
รวม	๓	๓๕๕,๐๐๐	๒	๒๐๐,๐๐๐	๙	๑,๖๕๐,๐๐๐	๙	๑,๘๕๐,๐๐๐	๙	๑,๘๕๐,๐๐๐	๓๐	๕,๙๐๕,๐๐๐
หมู่ที่ ๑๗ บ้านนาสาวนาน	๑	๑๕๐,๐๐๐	๒	๓๐๐,๐๐๐	๙	๑,๖๐๐,๐๐๐	๙	๑,๗๕๐,๐๐๐	๙	๑,๗๕๐,๐๐๐	๒๙	๕,๕๕๐,๐๐๐
รวม	๑	๑๕๐,๐๐๐	๒	๓๐๐,๐๐๐	๙	๑,๖๐๐,๐๐๐	๙	๑,๗๕๐,๐๐๐	๙	๑,๗๕๐,๐๐๐	๒๙	๕,๕๕๐,๐๐๐
หมู่ที่ ๑๘ บ้านโนนสูง	๒	๒๕๐,๐๐๐	๓	๔๑๐,๐๐๐	๑๐	๑,๘๐๐,๐๐๐	๑๐	๑,๘๕๐,๐๐๐	๑๐	๑,๘๕๐,๐๐๐	๓๒	๖,๑๖๐,๐๐๐
รวม	๒	๒๕๐,๐๐๐	๓	๔๑๐,๐๐๐	๑๐	๑,๘๐๐,๐๐๐	๑๐	๑,๘๕๐,๐๐๐	๑๐	๑,๘๕๐,๐๐๐	๓๒	๖,๑๖๐,๐๐๐
หมู่ที่ ๑๙ บ้านหนองไผ่	๑	๑๓๐,๐๐๐	๑	๑๕๐,๐๐๐	๙	๑,๖๐๐,๐๐๐	๘	๑,๔๕๐,๐๐๐	๘	๑,๔๕๐,๐๐๐	๒๗	๔,๗๘๐,๐๐๐
รวม	๑	๑๓๐,๐๐๐	๑	๑๕๐,๐๐๐	๙	๑,๖๐๐,๐๐๐	๘	๑,๔๕๐,๐๐๐	๘	๑,๔๕๐,๐๐๐	๒๗	๔,๗๘๐,๐๐๐
รวมทั้งหมด	๔๐	๖,๖๙๐,๐๐๐	๓๓	๖,๒๔๐,๐๐๐	๑๙๖	๔,๑๓๕๐,๐๐๐	๑๙๖	๔,๐๘๕๐,๐๐๐	๑๙๔	๔,๐๘๕๐,๐๐๐	๖๕๙	๑๓๕,๙๕๐,๐๐๐



รายละเอียดโครงการพัฒนา  
แบบ ผ.๐๒



รายละเอียดโครงการพัฒนา  
แผนพัฒนาท้องถิ่น (พ.ศ. ๒๕๖๖ – ๒๕๗๐) ทบพวน ครั้งที่ ๑/๒๕๖๖  
เทศบาลตำบลนาหัวบ่อ อำเภอพรรณานิคม จังหวัดสกลนคร

- ก. ยุทธศาสตร์ชาติ ๒๐ ปี ยุทธศาสตร์ที่ ๒ การสร้างความสามารถในการแข่งขัน
- ข. แผนพัฒนาเศรษฐกิจและสังคมแห่งชาติ ฉบับที่ ๑๓ หมายเหตุที่ ๘ ไทยมีพื้นที่และเมืองอัจฉริยะที่น่าอยู่ ปลอดภัย เดิมโตได้อย่างยั่งยืน
- ค. Sustainable Development Goals: SDGs เป้าหมายที่ ๙ สร้างโครงสร้างพื้นฐานที่มีความทนทาน
- ง. ยุทธศาสตร์จังหวัดที่ ๕ การบริหารกิจการบ้านเมืองที่ดีตามหลักธรรมาภิบาล และความมั่นคง
- จ. ยุทธศาสตร์การพัฒนาขององค์กรปกครองส่วนท้องถิ่นในเขตจังหวัด ยุทธศาสตร์ที่ ๕ การบริหารกิจการบ้านเมืองที่ดีตามหลักธรรมาภิบาลและความมั่นคง
๑. ยุทธศาสตร์เทศบาลตำบลนาหัวบ่อ ยุทธศาสตร์ที่ ๑ ด้านการพัฒนาทรัพยากรมนุษย์
- ๑.๑ กลยุทธ์ที่ ๑ การจัดการศึกษา และการสนับสนุนส่งเสริมการศึกษา
- (๑) แผนงานการศึกษา

ที่	โครงการ	วัตถุประสงค์	เป้าหมาย (ผลผลิตของโครงการ)	งบประมาณ					ตัวชี้วัด (KPI)	ผลที่คาดว่าจะได้รับ	หน่วยงาน รับผิดชอบหลัก
				๒๕๖๖ (บาท)	๒๕๖๗ (บาท)	๒๕๖๘ (บาท)	๒๕๖๙ (บาท)	๒๕๗๐ (บาท)			
๑	สนับสนุนค่าใช้จ่าย การบริหาร สถานศึกษา	เพื่อเป็นค่าใช้จ่ายสนับสนุน การบริหารสถานศึกษา ศพด. ของเทศบาลตำบล นาหัวบ่อ	- ค่าอาหารกลางวัน - ค่าจัดการเรียนการ สอน (รายหัว) - ค่าใช้จ่ายในการจัด การศึกษาสำหรับ ศพด.	๑,๓๐๐,๐๐๐	๑,๗๒๐,๐๐๐	๑,๓๕๐,๐๐๐	๑,๘๐๐,๐๐๐	๒,๐๐๐,๐๐๐	จำนวนเด็กเล็ก ศูนย์พัฒนาเด็ก เล็ก จำนวน ๔ แห่ง	ศพด. ทั้ง ๔ แห่ง มี อาหารกลางวัน การจัดการเรียน การสอน และ อุปกรณ์ที่เพียงพอ	กอง การศึกษา
๒	อุดหนุนอาหาร กลางวันโรงเรียน	เพื่ออุดหนุนเป็นเงิน ค่าอาหารกลางวันให้ โรงเรียนสังกัด สพฐ. ในเขต เทศบาลตำบลนาหัวบ่อ	โรงเรียนสังกัด สพฐ. ใน เขตเทศบาลตำบล นาหัวบ่อ จำนวน ๗ แห่ง	๒,๘๑๕,๐๐๐	๓,๒๕๐,๐๐๐	๓,๕๐๐,๐๐๐	๓,๘๐๐,๐๐๐	๓,๘๐๐,๐๐๐	โรงเรียนจำนวน ๗ แห่ง	เด็กนักเรียนได้รับ ประทานอาหารที่มี ประโยชน์และ อย่างเพียงพอ	กอง การศึกษา
๓	จัดซื้ออาหารเสริม (นม) ให้กับโรงเรียน / ศูนย์พัฒนาเด็กเล็ก	เพื่อให้เด็กได้รับอาหารเสริม ตามหลักโภชนาการ	โรงเรียน/ศูนย์พัฒนา เด็กเล็กในเขตตำบล นาหัวบ่อ	๒,๐๐๐,๐๐๐	๒,๐๐๐,๐๐๐	๒,๐๐๐,๐๐๐	๒,๐๐๐,๐๐๐	๒,๐๐๐,๐๐๐	ศพด. ๔ แห่ง โรงเรียนสังกัด สพฐ. ๗ แห่ง	เด็กนักเรียนมี สุขภาพร่างกาย แข็งแรงเจริญ เติบโตตามวัย	กอง การศึกษา

## (๑) แผนงานการศึกษา (ต่อ)

ที่	โครงการ	วัตถุประสงค์	เป้าหมาย (ผลผลิตของโครงการ)	งบประมาณ					ตัวชี้วัด (KPI)	ผลที่คาดว่าจะได้รับ	หน่วยงาน รับผิดชอบ หลัก
				๒๕๖๖ (บาท)	๒๕๖๗ (บาท)	๒๕๖๘ (บาท)	๒๕๖๙ (บาท)	๒๕๗๐ (บาท)			
๔	พัฒนาทักษะ กิจกรรมการเรียนรู้	เพื่อจัดกิจกรรม พัฒนาทักษะการ เรียนของเด็กเล็ก และผู้ปกครอง	เด็กนักเรียนและผู้ปกครองของศูนย์พัฒนา เด็กเล็กในตำบลนาหัว บ่อทุกแห่ง	๒๐,๐๐๐	๒๐,๐๐๐	๓๐,๐๐๐	๓๐,๐๐๐	๓๐,๐๐๐	จำนวนเด็กและ ผู้ปกครองของ ศพด. ในตำบล นาหัวบ่อ	เด็กนักเรียนและผู้ ปกครองได้มี กิจกรรมร่วมกันทำ เพื่อพัฒนาทักษะ การเรียนรู้	กอง การศึกษา
๕	อบรมพัฒนาคุณธรรม จริยธรรมเด็กและเยาวชน ตำบลนาหัวบ่อ	เพื่อให้เด็กและเยาวชน ได้รับการพัฒนาจิตใจอยู่ บนพื้นฐานของคุณธรรม จริยธรรม	เด็กและเยาวชนตำบล นาหัวบ่อ	๒๐,๐๐๐	๒๐,๐๐๐	๒๐,๐๐๐	๓๐,๐๐๐	๓๐,๐๐๐	จำนวนเด็ก และ เยาวชน ตำบล นาหัวบ่อที่เข้า ร่วมโครงการ	ผู้เข้าร่วมโครงการมี ความคุณธรรม จริยธรรมประจำใจ	กอง การศึกษา
๖	อบรมวัยรุ่นวัยใสห่างไกลยา เสพติดและป้องกันการ ตั้งครรภ์ในวัยรุ่นระดับ ท้องถิ่น	เพื่อให้ผู้เข้ารับการอบรม รู้จักป้องกันและแก้ไข ปัญหาเสพติดและการ ตั้ง ครรภ์ในวัยที่ยังไม่ พร้อมสำหรับเด็กและ เยาวชนตำบลนาหัวบ่อ	เด็กและเยาวชนในเขต ตำบลนาหัวบ่อ	๕๐,๐๐๐	๕๐,๐๐๐	๕๐,๐๐๐	๕๐,๐๐๐	๕๐,๐๐๐	จำนวนเด็ก และ เยาวชน ที่เข้า ร่วมโครงการ	เด็กและเยาวชนมี ทักษะชีวิตในการ ป้องกันตัวเองให้ ห่างไกลยาเสพติด และการตั้งครรภ์ใน วัยไม่พร้อม	กอง การศึกษา
๗	อบรมส่งเสริมและต่อยอด การเรียนรู้ตามแนวทาง ศาสตร์พระราชา	เพื่อส่งเสริมการเรียนรู้ ศาสตร์พระราชา	เด็กและเยาวชนในเขต ตำบลนาหัวบ่อ	๒๐,๐๐๐	๒๐,๐๐๐	๕๐,๐๐๐	๕๐,๐๐๐	๕๐,๐๐๐	จำนวนเด็ก และ เยาวชน ที่เข้า ร่วมโครงการ	เด็กและเยาวชนมี ความรู้ความเข้าใจใน ศาสตร์พระราชา และสามารถนำไปใช้ ในชีวิตประจำวัน	กอง การศึกษา
๘	ส่งเสริมพัฒนาการการ เรียนรู้ของเด็กและเยาวชน	เพื่อส่งเสริมให้เด็กและ เยาวชนมีพัฒนาการด้าน ต่างๆ ที่เหมาะสมกับวัย	เด็กและเยาวชนใน เขตเทศบาลตำบล นาหัวบ่อ	๑๐๕,๐๐๐	๒๐๐,๐๐๐	๒๐๐,๐๐๐	๒๐๐,๐๐๐	๒๐๐,๐๐๐	จำนวนเด็กและ เยาวชนที่เข้าร่วม โครงการ	เด็กและเยาวชนได้ เรียนรู้มีพัฒนาการ ที่ดีตามวัยและได้รู้ ถึงบทบาทหน้าที่ ของตนเอง	กอง การศึกษา

## (๑) แผนงานการศึกษา (ต่อ)

ที่	โครงการ	วัตถุประสงค์	เป้าหมาย (ผลผลิตของโครงการ)	งบประมาณ					ตัวชี้วัด (KPI)	ผลที่คาดว่าจะได้รับ	หน่วยงาน รับผิดชอบ หลัก
				๒๕๖๖ (บาท)	๒๕๖๗ (บาท)	๒๕๖๘ (บาท)	๒๕๖๙ (บาท)	๒๕๗๐ (บาท)			
๙	ปฐมนิเทศผู้ปกครอง	เพื่อให้เกิดความรู้ความเข้าใจเกี่ยวกับการดำเนินงานของ ศพด.	ผู้ปกครองของเด็กในศูนย์พัฒนา ๔ ศูนย์	๒๐,๐๐๐	๒๐,๐๐๐	๓๐,๐๐๐	๓๐,๐๐๐	๓๐,๐๐๐	จำนวนผู้ปกครองที่เข้าร่วมโครงการ	ผู้ปกครองมีความรู้ความเข้าใจในการปฏิบัติงานของศพด.	กองการศึกษา
๑๐	ปรับปรุงภูมิทัศน์ของศูนย์พัฒนาเด็กเล็กในตำบลนาหัวบ่อ	เพื่อปรับปรุงพัฒนาบริเวณศูนย์พัฒนาเด็กเล็กให้มีความร่มรื่นสวยงามน่าอยู่ น่าเรียน	ศูนย์พัฒนาเด็กเล็กจำนวน ๔ แห่ง	๕๐,๐๐๐	๗๐,๐๐๐	๗๐,๐๐๐	๗๐,๐๐๐	๗๐,๐๐๐	ศพด. จำนวน ๔ แห่ง	เด็กนักเรียนมีศูนย์พัฒนาเด็กเล็กที่น่าอยู่น่าเรียน	กองการศึกษา
๑๑	ป้องกันเด็กจมน้ำ	เพื่อให้เด็กในศูนย์พัฒนาเด็กเล็กรู้จักการเอาตัวรอดจากการจมน้ำ	เด็กในสังกัดศูนย์พัฒนาเด็กเล็ก	๖๐,๐๐๐	๖๐,๐๐๐	๖๐,๐๐๐	๖๐,๐๐๐	๖๐,๐๐๐	จำนวนเด็กผู้เข้าร่วมโครงการ	เด็กและเยาวชนรู้จักการเอาตัวรอดจากการจมน้ำ	ศูนย์พัฒนาเด็กเล็ก
รวม	๑๑ โครงการ			๖,๔๓๐,๐๐๐	๗,๔๓๐,๐๐๐	๗,๗๖๐,๐๐๐	๘,๑๒๐,๐๐๐	๘,๓๒๐,๐๐๐			

## (๒) แผนงานอุตสาหกรรมและการโยธา

ที่	โครงการ	วัตถุประสงค์	เป้าหมาย (ผลผลิตของโครงการ)	งบประมาณ					ตัวชี้วัด (KPI)	ผลที่คาดว่าจะได้รับ	หน่วยงาน รับผิดชอบหลัก
				๒๕๖๖ (บาท)	๒๕๖๗ (บาท)	๒๕๖๘ (บาท)	๒๕๖๙ (บาท)	๒๕๗๐ (บาท)			
๑	โครงการปรับปรุงศูนย์พัฒนาเด็กเล็ก	เพื่อปรับปรุง/ซ่อมแซมอาคารสถานที่ให้มีความเหมาะสมต่อการเรียนการสอน	ศูนย์พัฒนาเด็กเล็กจำนวน ๔ แห่ง	๒๐๐,๐๐๐	๔๐๐,๐๐๐	๒๐๐,๐๐๐	-	-	ศพด. จำนวน ๔ แห่ง	มีอาคารสถานที่เหมาะสมในการจัดการเรียนการสอน	กองการศึกษา
๒	ก่อสร้างศูนย์พัฒนาเด็กเล็กในเขตพื้นที่เทศบาลตำบลนาหัวบ่อ	เพื่อให้มีอาคารสถานที่ที่เหมาะสมในการจัดการเรียนการสอน	ก่อสร้างศูนย์พัฒนาเด็กเล็กบ้านนาสวนาน	-	๒,๐๐๐,๐๐๐	๒,๐๐๐,๐๐๐	๒,๐๐๐,๐๐๐	๒,๐๐๐,๐๐๐	ก่อสร้างศพด. จำนวน ๑ แห่ง	มีอาคารสถานที่ที่เหมาะสมในการจัดการเรียนการสอน	กองการศึกษา
๓	ก่อสร้างต่อเติมสนามเด็กเล่นศูนย์พัฒนาเด็กเล็กในสังกัดเทศบาลตำบลนาหัวบ่อ	เพื่อให้มีสถานที่ไว้ให้เด็กได้เล่นและออกกำลังกาย	ก่อสร้างต่อเติมศูนย์พัฒนาเด็กเล็กทั้ง ๔ แห่ง ตามแบบแปลนที่ ทต.นาหัวบ่อ กำหนด	๓๕,๐๐๐	๑๐๐,๐๐๐	๑๐๐,๐๐๐	๑๐๐,๐๐๐	๑๐๐,๐๐๐	จำนวน ๔ แห่ง	มีสถานที่สำหรับเด็กได้เล่นและออกกำลังกาย	กองการศึกษา
๔	ก่อสร้างเสารงศูนย์พัฒนาเด็กเล็กบ้านหนองไผ่	เพื่อแสดงออกถึงความจงรักภักดีต่อสถาบันชาติ ศาสนา พระมหากษัตริย์	ก่อสร้างเสารงตามแบบแปลนที่ ทต.นาหัวบ่อ กำหนด	๓๐,๐๐๐	๓๐,๐๐๐	-	-	-	จำนวน ๑ แห่ง	ได้แสดงออกถึงความจงรักภักดีต่อสถาบันชาติ ศาสนา พระมหากษัตริย์	กองการศึกษา
รวม	๔ โครงการ			๒๖๕,๐๐๐	๒,๕๓๐,๐๐๐	๒,๓๐๐,๐๐๐	๒,๑๐๐,๐๐๐	๒,๑๐๐,๐๐๐			

## ๑.๒ กลยุทธ์ที่ ๒ การส่งเสริมสุขภาพและการป้องกันควบคุมโรค

## (๑) แผนงานสาธารณสุข

ที่	โครงการ	วัตถุประสงค์	เป้าหมาย (ผลผลิตของโครงการ)	งบประมาณ					ตัวชี้วัด (KPI)	ผลที่คาดว่าจะได้รับ	หน่วยงาน รับผิดชอบ หลัก
				๒๕๖๖ (บาท)	๒๕๖๗ (บาท)	๒๕๖๘ (บาท)	๒๕๖๙ (บาท)	๒๕๗๐ (บาท)			
๑	ป้องกันและควบคุมโรค ไข้เลือดออก	เพื่อป้องกันและควบคุม โรคไข้เลือดออกในเขต เทศบาลตำบลนาหัวบ่อ	โรงเรียน วัด ศพด. หมู่บ้าน ๑๙ หมู่ และ สถานที่ราชการในเขต เทศบาลตำบลนาหัวบ่อ	๓๐,๐๐๐	๓๐,๐๐๐	๕๐,๐๐๐	๕๐,๐๐๐	๕๐,๐๐๐	จำนวนโรงเรียน วัด ศพด. ส่วนราชการ ในพื้นที่ และ หมู่บ้านที่เข้าร่วม โครงการ	ไม่มีผู้ป่วยเป็น โรคไข้เลือดออก ในเขตเทศบาล	กอง สาธารณสุขฯ
๒	พัฒนาทักษะการปฏิบัติงาน การแพทย์ฉุกเฉิน	เพื่อพัฒนาทักษะการ ปฏิบัติงานการแพทย์ ฉุกเฉินให้แก่ผู้ปฏิบัติ	ผู้ปฏิบัติงานการแพทย์ ฉุกเฉินและ อสม.และ เจ้าหน้าที่ที่เกี่ยวข้อง	๓๐,๐๐๐	-	๒๐,๐๐๐	๒๐,๐๐๐	๒๐,๐๐๐	จำนวนผู้ปฏิบัติงาน การแพทย์ฉุกเฉิน และ อสม. ที่เข้าร่วม โครงการ	ผู้ป่วยฉุกเฉินได้ รับการรักษาระดับ ต้นที่จำเป็นอย่าง ถูกต้อง	กอง สาธารณสุขฯ
๓	สัตว์ปลอดโรคคนปลอดภัย จากโรคพิษสุนัขบ้า	เพื่อสำรวจสัตว์ที่เลี้ยงลูก ด้วยนมในเขตพื้นที่ตำบล นาหัวบ่อ	จัดอบรม/จัดหาวัคซีน ฉีดสัตว์ที่เลี้ยงลูกด้วย นมในพื้นที่ ต.นาหัวบ่อ	๑๐๐,๐๐๐	๑๐๐,๐๐๐	๑๒๐,๐๐๐	๑๒๐,๐๐๐	๑๒๐,๐๐๐	จำนวนผู้เข้าร่วม โครงการ	ไม่มีผู้ป่วยด้วย โรคพิษสุนัขบ้าใน พื้นที่ ต.นาหัวบ่อ	กอง สาธารณสุขฯ
๔	หน้าบ้านนำมองชุมชน ปลอดโรค	เพื่อสร้างสุขลักษณะใน ครัวเรือน สร้างชุมชน ต้นแบบการดูแลป้องกัน โรคและการจัดการสิ่ง แวดล้อมที่ดี	ชุมชนในหมู่ที่ ๑ - ๑๙	-	๕๐,๐๐๐	๕๐,๐๐๐	๕๐,๐๐๐	๕๐,๐๐๐	จำนวนหมู่บ้านที่เข้า ร่วมโครงการ	เกิดชุมชน ต้นแบบ การดูแลป้องกัน โรคและการ จัดการ สิ่งแวดล้อมที่ดี	กอง สาธารณสุขฯ
๕	ป้องกันและแก้ไขปัญหาการ ขาดสารไอโอดีน	เพื่อส่งเสริมการ ดำเนินงานป้องกันและ แก้ไขปัญหาการขาดสาร ไอโอดีนในพื้นที่	ครัวเรือนในพื้นที่ ตำบลนาหัวบ่อ	๓๐,๐๐๐	๓๐,๐๐๐	๓๐,๐๐๐	๓๐,๐๐๐	๓๐,๐๐๐	จำนวนครัวเรือนที่ ใช้เกลือไอโอดีน	ประชาชนใน พื้นที่ ไม่มีภาวะขาด ไอโอดีน	กอง สาธารณสุขฯ

## (๑) แผนงานสาธารณสุข (ต่อ)

ที่	โครงการ	วัตถุประสงค์	เป้าหมาย (ผลผลิตของโครงการ)	งบประมาณ					ตัวชี้วัด (KPI)	ผลที่คาดว่าจะ ได้รับ	หน่วยงาน รับผิดชอบ หลัก
				๒๕๖๖ (บาท)	๒๕๖๗ (บาท)	๒๕๖๘ (บาท)	๒๕๖๙ (บาท)	๒๕๗๐ (บาท)			
๖	ฝึกอบรมฟื้นฟูและเพิ่ม ศักยภาพสำหรับผู้ปฏิบัติการ ฉุกเฉินเบื้องต้น หลักสูตรเชิง ปฏิบัติการ	เพื่อฝึกอบรมฟื้นฟูและเพิ่ม ศักยภาพสำหรับผู้ปฏิบัติ การฉุกเฉินเบื้องต้น หลักสูตรเชิงปฏิบัติการ	ฟื้นฟูและเพิ่มศักยภาพ สำหรับผู้ปฏิบัติการ ฉุกเฉินเบื้องต้น	๓๐,๐๐๐	๓๐,๐๐๐	๓๐,๐๐๐	๓๐,๐๐๐	๓๐,๐๐๐	จำนวนผู้เข้าร่วม โครงการ	ผู้เข้าร่วมฝึกอบรมมี ความรู้ ความสามารถใน การปฏิบัติงานได้ดี	กอง สาธารณสุขฯ
๗	รณรงค์และแก้ไขปัญหา เสพติด TO be number one (ศูนย์เพื่อนใจวัยรุ่นใน ชุมชน/หมู่บ้าน) ทูลกระหม่อมหญิงอุบลรัตน ราชกัญญา สิริวัฒนาพรรณวดี	เพื่อส่งเสริมและรณรงค์ให้ เยาวชน ประชาชน มี จิตสำนึกในการป้องกันและ แก้ไขปัญหาเสพติด พร้อมทั้งสร้างความ ตระหนักในการแก้ไขปัญห ยาเสพติด	เยาวชน และประชาชน ในพื้นที่ตำบลนาหัวบ่อ	๑๐๐,๐๐๐	๒๐,๐๐๐	-	-	-	จำนวนผู้เข้าร่วม โครงการ	ผู้เข้าร่วมอบรมมี ส่วนร่วมในการ แก้ไขปัญหาเสพติด ติดตามขึ้น	กอง สาธารณสุขฯ
๘	สืบสานพระราชปณิธาน สมเด็จพระเจ้า ด้านภยมะเร็ง เด้านม	เพื่อกระตุ้นให้สตรีตรวจเต้านมด้วยตนเอง และป้องกันการเกิดมะเร็งเต้านม	สตรีที่เป็นกลุ่มเสี่ยงใน การเกิดมะเร็งเต้านมใน พื้นที่ตำบลนาหัวบ่อ	๑๒๐,๐๐๐	-	-	-	-	จำนวนสตรีที่เข้า รับการฝึกอบรม	ผู้เข้าฝึกอบรมรู้วิธี ตรวจเต้านมด้วย ตนเองและป้องกัน โรคมะเร็งเต้านมได้	กอง สาธารณสุขฯ
๙	ควบคุมโรคขาดสารไอโอดีน ของสมเด็จพระเทพ รัตนราชสุดาฯ สยามบรม ราชกุมารี	เพื่อส่งเสริมการดำเนินการ ควบคุมป้องกันและแก้ไข ปัญหาการขาดสารไอโอดีนใน พื้นที่ตำบลนาหัวบ่อ	ครัวเรือนในพื้นที่ตำบล นาหัวบ่อ	๘๐,๐๐๐	-	-	-	-	จำนวนครัวเรือน ในพื้นที่ตำบลนา หัวบ่อ	ประชาชนในพื้นที่ ตำบลนาหัวบ่อไม่มี ภาวะขาดสาร ไอโอดีน	กอง สาธารณสุขฯ

## (๑) แผนงานสาธารณสุข (ต่อ)

ที่	โครงการ	วัตถุประสงค์	เป้าหมาย (ผลผลิตของโครงการ)	งบประมาณ					ตัวชี้วัด (KPI)	ผลที่คาดว่าจะได้รับ	หน่วยงาน รับผิดชอบ หลัก
				๒๕๖๖ (บาท)	๒๕๖๗ (บาท)	๒๕๖๘ (บาท)	๒๕๖๙ (บาท)	๒๕๗๐ (บาท)			
๑๐	ควบคุมโรคมาลาเรีย ของ สมเด็จพระเทพ รัตนราชสุดาฯ สยามบรม ราชกุมารี	เพื่อให้ความรู้เรื่องโรค มาลาเรียและการป้องกัน โรคแก่ประชาชนในพื้นที่ ตำบลนาหัวบ่อ	ประชาชนในพื้นที่ตำบล นาหัวบ่อ	๑๐๐,๐๐๐	-	-	-	-	จำนวนประชาชน ที่เข้ารับการ ฝึกอบรม	ประชาชนในพื้นที่ ตำบลนาหัวบ่อมี ความรู้เรื่องโรค หนองพวยและ สามารถป้องกันโรค ได้	กอง สาธารณสุขฯ
๑๑	ควบคุมโรคหนองพวย ของสมเด็จพระเทพ รัตนราชสุดาฯ สยามบรม ราชกุมารี	เพื่อให้ความรู้เรื่องโรค หนองพวยและการ ป้องกันโรคแก่ประชาชน ในพื้นที่ตำบลนาหัวบ่อ	ประชาชนในพื้นที่ตำบล นาหัวบ่อ	๕๐,๐๐๐	-	-	-	-	จำนวนประชาชน ที่เข้ารับการ ฝึกอบรม	ประชาชนในพื้นที่ ตำบลนาหัวบ่อมี ความรู้เรื่องโรค หนองพวยและ สามารถป้องกันโรค ได้	กอง สาธารณสุขฯ
๑๒	ค่าใช้จ่ายในการดำเนินการ ป้องกันและควบคุมโรคติด เชื้อไวรัสโคโรนา (COVID – ๑๙)	เพื่อควบคุมเฝ้าระวังและ ป้องกันและตั้งรับการแพร่ ระบาดของโรคติดเชื้อ ไวรัสโคโรนา (COVID – ๑๙) ให้ทันต่อสถานการณ์ การแพร่ระบาดของโรค	ประชาชนในพื้นที่ตำบล นาหัวบ่อ	๒๐,๐๐๐	๒๐,๐๐๐	๒๐,๐๐๐	๒๐,๐๐๐	๒๐,๐๐๐	จำนวนประชาชน ในพื้นที่ตำบล นาหัวบ่อ	ประชาชนในพื้นที่มี ความเข้าใจเรื่อง การดูแลรักษา สุขภาพเบื้องต้นให้ ห่างไกลโรคไวรัสโค โรนา (COVID-๑๙)	กอง สาธารณสุขฯ
๑๓	ออกกำลังกายเพื่อสุขภาพ	เพื่อส่งเสริมการสร้าง สุขภาพด้วยการออก กำลังกาย	ผู้บริหาร สมาชิกสภา เจ้าหน้าที่สังกัดเทศบาล ตำบลนาหัวบ่อ ประชาชน ทั่วไปในเขตพื้นที่ตำบล นาหัวบ่อ	๗,๐๐๐	๑๐,๐๐๐	๑๐,๐๐๐	๑๐,๐๐๐	๑๐,๐๐๐	จำนวนผู้เข้าร่วม โครงการ	กลุ่มเป้าหมายมี สุขภาพร่างกายที่ แข็งแรง	กอง สาธารณสุขฯ

## (๑) แผนงานสาธารณสุข (ต่อ)

ที่	โครงการ	วัตถุประสงค์	เป้าหมาย (ผลผลิตของโครงการ)	งบประมาณ					ตัวชี้วัด (KPI)	ผลที่คาดว่าจะได้รับ	หน่วยงาน รับผิดชอบ หลัก
				๒๕๖๖ (บาท)	๒๕๖๗ (บาท)	๒๕๖๘ (บาท)	๒๕๖๙ (บาท)	๒๕๗๐ (บาท)			
๑๔	ควบคุมโรคขาดสารไอโอดีนของสมเด็จพระกนิษฐาธิราชเจ้า กรมสมเด็จพระเทพรัตนราชสุดาฯ สยามบรมราชกุมารี	เพื่อจ่ายเป็นเงินอุดหนุนหมู่บ้านสำหรับดำเนินโครงการตามพระราชดำริฯ ด้านสาธารณสุขขององค์กรปกครองส่วนท้องถิ่น	อุดหนุนหมู่บ้านละ ๒๐,๐๐๐ บาท จำนวน ๑๓ หมู่บ้าน ประกอบด้วย หมู่ที่ ๑ หมู่ที่ ๓ หมู่ที่ ๔ หมู่ที่ ๕ หมู่ที่ ๗ หมู่ที่ ๘ หมู่ที่ ๙ หมู่ที่ ๑๒ หมู่ที่ ๑๒ หมู่ที่ ๑๔ หมู่ที่ ๑๕ หมู่ที่ ๑๖ หมู่ที่ ๑๘	-	๒๖๐,๐๐๐	๒๖๐,๐๐๐	๒๖๐,๐๐๐	๒๖๐,๐๐๐	จำนวนครัวเรือนในพื้นที่ตำบลนาหัวบ่อ	ประชาชนในพื้นที่ตำบลนาหัวบ่อไม่มีภาวะขาดสารไอโอดีน	กองสาธารณสุขฯ
๑๕	ตรวจสอบสุขภาพเคลื่อนที่ของสมเด็จพระเจ้าลูกเธอเจ้าฟ้าจุฬาภรณวลัยลักษณ์ อัครราชกุมารี	เพื่อจ่ายเป็นเงินอุดหนุนหมู่บ้านสำหรับดำเนินโครงการตามพระราชดำริฯ ด้านสาธารณสุขขององค์กรปกครองส่วนท้องถิ่น	อุดหนุนหมู่บ้านละ ๒๐,๐๐๐ บาท จำนวน ๒ หมู่บ้าน ประกอบด้วย หมู่ที่ ๒ หมู่ที่ ๑๐	-	๔๐,๐๐๐	๔๐,๐๐๐	๔๐,๐๐๐	๔๐,๐๐๐	จำนวนครัวเรือนในพื้นที่ตำบลนาหัวบ่อ	ประชาชนในพื้นที่ตำบลนาหัวบ่อได้ตรวจสอบสุขภาพ	กองสาธารณสุขฯ
๑๖	ปรับปรุงภาวะโภชนาการและสุขภาพเด็กของสมเด็จพระกนิษฐาธิราชเจ้า กรมสมเด็จพระเทพรัตนราชสุดาฯ สยามบรมราชกุมารี	เพื่อจ่ายเป็นเงินอุดหนุนหมู่บ้านสำหรับดำเนินโครงการตามพระราชดำริฯ ด้านสาธารณสุขขององค์กรปกครองส่วนท้องถิ่น	อุดหนุนหมู่บ้านละ ๒๐,๐๐๐ บาท จำนวน ๒ หมู่บ้าน ประกอบด้วย หมู่ที่ ๖ หมู่ที่ ๑๗	-	๔๐,๐๐๐	๔๐,๐๐๐	๔๐,๐๐๐	๔๐,๐๐๐	จำนวนครัวเรือนในพื้นที่ตำบลนาหัวบ่อ	เด็กมีสุขภาพร่างกายที่แข็งแรง	กองสาธารณสุขฯ



## (๑) แผนงานสาธารณสุข (ต่อ)

ที่	โครงการ	วัตถุประสงค์	เป้าหมาย (ผลผลิตของโครงการ)	งบประมาณ					ตัวชี้วัด (KPI)	ผลที่คาดว่าจะได้รับ	หน่วยงาน รับผิดชอบ หลัก
				๒๕๖๖ (บาท)	๒๕๖๗ (บาท)	๒๕๖๘ (บาท)	๒๕๖๙ (บาท)	๒๕๗๐ (บาท)			
๑๗	พัฒนาระบบสุขภาพในโรงเรียนและชุมชน ของสมเด็จพระกนิษฐาธิราชเจ้ากรมสมเด็จพระเทพรัตนราชสุดาฯ สยามบรมราชกุมารี	เพื่อจ่ายเป็นเงินอุดหนุนหมู่บ้านสำหรับดำเนินโครงการตามพระราชดำริฯ ด้านสาธารณสุขขององค์กรปกครองส่วนท้องถิ่น	อุดหนุนหมู่บ้านละ ๒๐,๐๐๐ บาท จำนวน ๑ หมู่บ้าน ประกอบด้วย หมู่ที่ ๑๓	-	๒๐,๐๐๐	๒๐,๐๐๐	๒๐,๐๐๐	๒๐,๐๐๐	จำนวนครัวเรือนในพื้นที่ตำบลนาหัวบ่อ	โรงเรียนและชุมชนมีระบบสุขภาพที่ที่ดี	กองสาธารณสุขฯ
๑๘	ส่งเสริมโภชนาการและสุขภาพอนามัยแม่และเด็กของสมเด็จพระกนิษฐาธิราชเจ้ากรมสมเด็จพระเทพรัตนราชสุดาฯ สยามบรมราชกุมารี	เพื่อจ่ายเป็นเงินอุดหนุนหมู่บ้านสำหรับดำเนินโครงการตามพระราชดำริฯ ด้านสาธารณสุขขององค์กรปกครองส่วนท้องถิ่น	อุดหนุนหมู่บ้านละ ๒๐,๐๐๐ บาท จำนวน ๑ หมู่บ้าน ประกอบด้วย หมู่ที่ ๑๙	-	๒๐,๐๐๐	๒๐,๐๐๐	๒๐,๐๐๐	๒๐,๐๐๐	จำนวนครัวเรือนในพื้นที่ตำบลนาหัวบ่อ	แม่และเด็กมีสุขภาพอนามัยที่ดีขึ้น	กองสาธารณสุขฯ
๑๙	โครงการอบรมหน่วยปฏิบัติการแพทย์ระดับพื้นฐาน	เพื่อนำความรู้ไปใช้ในการปฏิบัติหน้าที่ในหน่วยการแพทย์ระดับพื้นฐานได้	- ผู้บริหารการแพทย์ฉุกเฉิน - ผู้ปฏิบัติการ ได้แก่ หัวหน้าชุด ผู้ช่วย หัวหน้าชุด และพนักงานขับรถบริการการแพทย์ฉุกเฉิน	-	๕๐,๐๐๐	๕๐,๐๐๐	๕๐,๐๐๐	๕๐,๐๐๐	จำนวนผู้เข้ารับการฝึกอบรม	ผู้เข้าร่วมอบรมสามารถนำความรู้ไปปฏิบัติหน้าที่ได้อย่างมีประสิทธิภาพ	กองสาธารณสุขฯ
<b>รวม</b>		<b>๑๙ โครงการ</b>		<b>๖๒๗,๐๐๐</b>	<b>๗๐๐,๐๐๐</b>	<b>๗๖๐,๐๐๐</b>	<b>๗๖๐,๐๐๐</b>	<b>๗๖๐,๐๐๐</b>			

## ๑.๓ กลยุทธ์ที่ ๓ การสงเคราะห์ การส่งเสริมสวัสดิการและคุณภาพชีวิตของประชาชน

## (๑) แผนงานการรักษาความสงบภายใน

ที่	โครงการ	วัตถุประสงค์	เป้าหมาย (ผลผลิตของโครงการ)	งบประมาณ					ตัวชี้วัด (KPI)	ผลที่คาดว่าจะได้รับ	หน่วยงาน รับผิดชอบ หลัก
				๒๕๖๖ (บาท)	๒๕๖๗ (บาท)	๒๕๖๘ (บาท)	๒๕๖๙ (บาท)	๒๕๗๐ (บาท)			
๑	ช่วยเหลือผู้ประสบภัย สาธารณะต่างๆ	เพื่อให้ผู้ประสบภัยได้รับ ความช่วยเหลืออย่างรวดเร็ว	ผู้ประสบสาธารณะ ภัยทุกประเภทในเขต เทศบาลตำบลนาหัวบ่อ	๘๐,๐๐๐	๑๐๐,๐๐๐	๑๕๐,๐๐๐	๑๕๐,๐๐๐	๑๕๐,๐๐๐	จำนวน ผู้ประสบภัยที่ ได้รับความ ช่วยเหลือ	สามารถช่วยเหลือ ผู้ประสบภัยได้ รวดเร็วและ ทันเวลา	สำนักปลัด
๒	ศูนย์ปฏิบัติการร่วมในการ ช่วยเหลือประชาชนของ องค์กรปกครองส่วนท้องถิ่น	เพื่ออุดหนุนเทศบาล ตำบลพรณานคร ในการ ช่วยเหลือประชาชนใน เขตพื้นที่ อำเภอพรณานคร	อุดหนุนเทศบาล พรณานคร	๑๒,๐๐๐	๑๒,๐๐๐	๑๒,๐๐๐	๑๒,๐๐๐	๑๒,๐๐๐	จำนวนประชาชน ที่ได้รับการ ช่วยเหลือ	สามารถช่วยเหลือ ประชาชนในการ แก้ไขปัญหา ในขณะที่เกิด สาธารณภัยต่าง ๆ	สำนัก ปลัดเทศบาล
รวม	๒ โครงการ			๙๒,๐๐๐	๑๑๒,๐๐๐	๑๖๒,๐๐๐	๑๖๒,๐๐๐	๑๖๒,๐๐๐			

## (๒) แผนงานสังคมสงเคราะห์

ที่	โครงการ	วัตถุประสงค์	เป้าหมาย (ผลผลิตของโครงการ)	งบประมาณ					ตัวชี้วัด (KPI)	ผลที่คาดว่าจะได้รับ	หน่วยงาน รับผิดชอบ หลัก
				๒๕๖๖ (บาท)	๒๕๖๗ (บาท)	๒๕๖๘ (บาท)	๒๕๖๙ (บาท)	๒๕๗๐ (บาท)			
๑	ด้วยรักและห่วง ใยใส่ใจผู้สูงอายุ	เพื่อเสริมสร้างสุขภาพ แบบองค์รวมทั้งร่างกาย จิตใจ ให้กับผู้สูงอายุ	จัดอบรม/กิจกรรม ให้กับผู้สูงอายุในเขต เทศบาลตำบล นาหัวบ่อ	๘๐,๐๐๐	๑๒๐,๐๐๐	๑๒๐,๐๐๐	๑๒๐,๐๐๐	๑๒๐,๐๐๐	จำนวนผู้เข้าร่วม โครงการ	ผู้เข้าร่วมโครงการ มีความรู้ และ สามารถดูแลสุขภาพ ของตัวเองได้	กอง สวัสดิการฯ
๒	พัฒนาศักยภาพคนพิการ และผู้ดูแลคนพิการ	เพื่อส่งเสริมสนับสนุน การพัฒนาศักยภาพคน พิการและผู้ดูแลคนพิการ	คนพิการและผู้ดูแลคน พิการที่อยู่ในเขตเทศบาล ตำบลนาหัวบ่อ	๒๐,๐๐๐	๒๐,๐๐๐	๒๐,๐๐๐	๒๐,๐๐๐	๒๐,๐๐๐	จำนวนผู้เข้าร่วม โครงการ	คนพิการและผู้ดูแล คนมีการมีการ พัฒนาศักยภาพ มากขึ้น	กอง สวัสดิการฯ

## (๒) แผนงานสังคมสงเคราะห์ (ต่อ)

ที่	โครงการ	วัตถุประสงค์	เป้าหมาย (ผลผลิตของโครงการ)	งบประมาณ					ตัวชี้วัด (KPI)	ผลที่คาดว่าจะได้รับ	หน่วยงาน รับผิดชอบ หลัก
				๒๕๖๖ (บาท)	๒๕๖๗ (บาท)	๒๕๖๘ (บาท)	๒๕๖๙ (บาท)	๒๕๗๐ (บาท)			
๓	ซ่อมแซมที่อยู่อาศัยผู้ ยากจน ยากไร้และ ผู้ด้อยโอกาส	เพื่อให้ผู้ยากจน ยากไร้ และผู้ด้อยโอกาสได้รับการ ช่วยเหลือซ่อมแซมที่อยู่ อาศัย	ผู้ยากจน ยากไร้และ ผู้ด้อยโอกาสในเขต เทศบาลตำบลนาหัวบ่อ	-	-	๒๐๐,๐๐๐	๒๐๐,๐๐๐	๒๐๐,๐๐๐	จำนวนผู้ที่ได้รับ ความช่วยเหลือ	ผู้ยากจน ยากไร้ และผู้ด้อยโอกาส ได้รับกาช่วยเหลือ ด้านที่อยู่อาศัย	กอง สวัสดิการฯ
๔	ส่งเสริมและพัฒนาการ เรียนรู้ของผู้สูงอายุตำบล นาหัวบ่อ	เพื่อส่งเสริมผู้สูงอายุให้มี กิจกรรมทำร่วมกันและ ได้รับความรู้อย่างต่อเนื่อง ในการดูแลสุขภาพกาย และจิตใจ	ผู้สูงอายุในเขตตำบล นาหัวบ่อ ทั้งชายหญิง หมู่ที่ ๑ - ๑๙	๘๐,๐๐๐	๑๐๐,๐๐๐	๑๐๐,๐๐๐	๑๐๐,๐๐๐	๑๐๐,๐๐๐	ผู้สูงอายุที่เข้าร่วม โครงการมี สุขภาพร่างกาย แข็งแรงและ สุขภาพจิตที่ดี	ผู้สูงอายุมีกิจกรรม ทำร่วมกันและ ได้รับความรู้ในการ ดูแลสุขภาพกาย และจิตใจ	กอง สวัสดิการฯ
๕	โครงการส่งเสริมพัฒนา สตรีและครอบครัว	เพื่อส่งเสริมการมีส่วนร่วม รับผิดชอบจิตสำนึกใน บทบาทหน้าที่ของตนเอง และครอบครัว	กลุ่มสตรีในเขต ตำบลนาหัวบ่อ หมู่ที่ ๑ - ๑๙	-	๒๐,๐๐๐	๒๐,๐๐๐	๒๐,๐๐๐	๒๐,๐๐๐	สตรีที่เข้าร่วม โครงการส่งเสริม พัฒนาสตรีและ ครอบครัว	กลุ่มเป้าหมายมี จิตสำนึกใน บทบาทหน้าที่ของ ตัวเองและ ครอบครัว	กอง สวัสดิการฯ
รวม	๕ โครงการ			๑๘๐,๐๐๐	๒๖๐,๐๐๐	๔๖๐,๐๐๐	๔๖๐,๐๐๐	๔๖๐,๐๐๐			

## (๓) แผนงานอุตสาหกรรมและการโยธา

ที่	โครงการ	วัตถุประสงค์	เป้าหมาย (ผลผลิตของโครงการ)	งบประมาณ					ตัวชี้วัด (KPI)	ผลที่คาดว่าจะได้รับ	หน่วยงาน รับผิดชอบ หลัก
				๒๕๖๖ (บาท)	๒๕๖๗ (บาท)	๒๕๖๘ (บาท)	๒๕๖๙ (บาท)	๒๕๗๐ (บาท)			
๑	ต่อเติมห้องกองสวัสดิการ สังคม	เพื่อต่อเติมห้องกอง สวัสดิการสังคมสำหรับ ประชาชนมาติดต่อ ราชการ	ต่อเติมห้องกองสวัสดิการ สังคมพร้อมห้องน้ำ ตามแบบแปลนที่ ทต.นาหัวบ่อ กำหนด	๒๒๓,๐๐๐	-	-	-	-	จำนวน ๑ ห้อง	มีสถานที่ไว้สำหรับ ให้ประชาชนมา ติดต่อราชการ	กอง สวัสดิการฯ
รวม	๑ โครงการ			๒๒๓,๐๐๐	-	-	-	-	-	-	-

## (๓) แผนงานงบกลาง

ที่	โครงการ	วัตถุประสงค์	เป้าหมาย (ผลผลิตของโครงการ)	งบประมาณ					ตัวชี้วัด (KPI)	ผลที่คาดว่าจะได้รับ	หน่วยงาน รับผิดชอบ หลัก
				๒๕๖๖ (บาท)	๒๕๖๗ (บาท)	๒๕๖๘ (บาท)	๒๕๖๙ (บาท)	๒๕๗๐ (บาท)			
๑	เบี้ยยังชีพผู้สูงอายุ	เพื่อจัดบริการสวัสดิการทางสังคมด้านผู้สูงอายุได้รับเบี้ยยังชีพ ตามช่วงอายุที่กรมฯ กำหนด	ผู้สูงอายุที่มีสิทธิได้รับเบี้ยยังชีพที่มีอายุ ๖๐ปี ขึ้นไป	๑๕,๔๐๐,๐๐๐	๑๕,๔๐๐,๐๐๐	๑๖,๐๐๐,๐๐๐	๑๗,๐๐๐,๐๐๐	๑๗,๐๐๐,๐๐๐	จำนวนผู้สูงอายุที่ได้รับเบี้ยยังชีพ	ผู้สูงอายุที่ได้รับความเดือดร้อนมีความเป็นอยู่ที่ดีขึ้น	กองสวัสดิการฯ
๒	เบี้ยยังชีพคนพิการ	เพื่อจัดบริการสวัสดิการทางสังคมด้านคนพิการ	คนพิการ ที่มีสิทธิได้รับเบี้ยยังชีพตามระเบียบ	๓,๗๐๐,๐๐๐	๓,๗๐๐,๐๐๐	๓,๘๐๐,๐๐๐	๓,๙๐๐,๐๐๐	๔,๐๐๐,๐๐๐	จำนวนผู้พิการที่ได้รับเบี้ยยังชีพ	คนพิการมีความเป็นอยู่ที่ดีขึ้น	กองสวัสดิการฯ
๓	เบี้ยยังชีพผู้ป่วยเอดส์	เพื่อจัดบริการสวัสดิการทางสังคมด้านผู้ป่วยเอดส์	ผู้ป่วยเอดส์ที่มีสิทธิได้รับเบี้ยยังชีพ	๒๗๐,๐๐๐	๒๓๐,๐๐๐	๒๔๐,๐๐๐	๒๔๐,๐๐๐	๒๔๐,๐๐๐	จำนวนผู้ป่วยเอดส์ที่ได้รับเบี้ยยังชีพ	ผู้ป่วยโรคเอดส์มีความเป็นอยู่ที่ดีขึ้น	กองสวัสดิการฯ
๔	เงินสำรองจ่าย	เพื่อเป็นค่าใช้จ่ายกรณีที่มีเหตุสาธารณภัยเกิดขึ้น หรือกรณีการป้องกันและยับยั้งก่อนเกิดสาธารณภัยหรือคาดว่าจะเกิดสาธารณภัย	ประชาชนในพื้นที่ตำบลนาหัวบ่อ	๔๐๐,๐๐๐	๔๐๐,๐๐๐	๔๕๐,๐๐๐	๔๕๐,๐๐๐	๔๕๐,๐๐๐	จำนวนผู้ประสบเหตุสาธารณภัย	สามารถบรรเทาความเดือดร้อนของประชาชนในเบื้องต้น	สำนักปลัดเทศบาล
๕	เงินสมทบสำนักงานหลักประกันสุขภาพแห่งชาติ	เพื่อจ่ายเป็นเงินสมทบหลักประกันสุขภาพแห่งชาติตามประกาศคณะกรรมการหลักประกันสุขภาพแห่งชาติ	จ่ายเป็นเงินสมทบหลักประกันสุขภาพแห่งชาติ	๒๖๐,๐๐๐	๒๖๐,๐๐๐	๒๘๐,๐๐๐	๒๘๐,๐๐๐	๒๘๐,๐๐๐	สมทบหลักประกันสุขภาพ	สนับสนุนให้เทศบาลดำเนินงานและบริหารจัดการหลักประกันสุขภาพได้	กองสวัสดิการฯ
รวม	๕ โครงการ			๒๐,๐๓๐,๐๐๐	๑๙,๙๙๐,๐๐๐	๒๐,๗๗๐,๐๐๐	๒๑,๘๗๐,๐๐๐	๒๑,๙๗๐,๐๐๐			

๑.๔ กลยุทธ์ที่ ๔ การส่งเสริมการศาสนา วัฒนธรรม กีฬาและนันทนาการ  
(๑) แผนงานการศาสนา วัฒนธรรมและนันทนาการ

ที่	โครงการ	วัตถุประสงค์	เป้าหมาย (ผลผลิตของโครงการ)	งบประมาณ					ตัวชี้วัด (KPI)	ผลที่คาดว่าจะได้รับ	หน่วยงาน รับผิดชอบ หลัก
				๒๕๖๖ (บาท)	๒๕๖๗ (บาท)	๒๕๖๘ (บาท)	๒๕๖๙ (บาท)	๒๕๗๐ (บาท)			
๑	แข่งขันกีฬาต้านยาเสพติด ตำบลนาหัวบ่อ	เพื่อส่งเสริมการออกกำลังกายเพื่อสุขภาพเพื่อเสริมสร้างความสัมพันธ์และความสามัคคีระหว่างอปท.และหน่วยงานราชการ	ผู้บริหาร สมาชิกสภาเทศบาล เจ้าหน้าที่และประชาชนในพื้นที่ตำบลนาหัวบ่อ	๓๐๐,๐๐๐	๓๐๐,๐๐๐	๓๐๐,๐๐๐	๓๐๐,๐๐๐	๓๐๐,๐๐๐	จำนวนผู้เข้าร่วมโครงการ	ก่อให้เกิดความสามัคคีระหว่างผู้บริหาร สมาชิกสภาพนักงานจ้าง จ้างเหมาบริการรายเดือนใน อปท. และประชาชนทั่วไปเกิดความสามัคคีและมีสุขภาพร่างกายแข็งแรง	กองการศึกษา
รวม	๑ โครงการ			๓๐๐,๐๐๐	๓๐๐,๐๐๐	๓๐๐,๐๐๐	๓๐๐,๐๐๐	๓๐๐,๐๐๐			

## (๒) แผนงานอุตสาหกรรมและการโยธา

ที่	โครงการ	วัตถุประสงค์	เป้าหมาย (ผลผลิตของโครงการ)	งบประมาณ					ตัวชี้วัด (KPI)	ผลที่คาดว่าจะได้รับ	หน่วยงาน รับผิดชอบ หลัก
				๒๕๖๖ (บาท)	๒๕๖๗ (บาท)	๒๕๖๘ (บาท)	๒๕๖๙ (บาท)	๒๕๗๐ (บาท)			
๑	ปรับปรุงซ่อมแซมทรัพย์สินของเทศบาลตำบลนาหัวบ่อ	เพื่อปรับปรุงซ่อมแซมสนามกีฬา เมรุ ให้สามารถใช้งานได้ตามปกติ	ปรับปรุงซ่อมแซมสนามกีฬาในความรับผิดชอบของ ทต.นาหัวบ่อ	๒๐๐,๐๐๐	๒๐๐,๐๐๐	๒๐๐,๐๐๐	๒๐๐,๐๐๐	๒๐๐,๐๐๐	จำนวนลานกีฬาในพื้นที่ตำบลนาหัวบ่อ	ลานกีฬาและเมรุได้รับการปรับปรุงและซ่อมแซม	กองการศึกษา
รวม	๑ โครงการ			๒๐๐,๐๐๐	๒๐๐,๐๐๐	๒๐๐,๐๐๐	๒๐๐,๐๐๐	๒๐๐,๐๐๐			

รายละเอียดโครงการพัฒนา  
แผนพัฒนาท้องถิ่น (พ.ศ. ๒๕๖๖ – ๒๕๗๐) ทบพวน ครั้งที่ ๑/๒๕๖๖  
เทศบาลตำบลนาหัวบ่อ อำเภอพรรณานิคม จังหวัดสกลนคร

- ก. ยุทธศาสตร์ชาติ ๒๐ ปี ยุทธศาสตร์ที่ ๔ ด้านการสร้างโอกาสและความเสมอภาคทางสังคม
- ข. แผนพัฒนาเศรษฐกิจและสังคมแห่งชาติ ฉบับที่ ๑๓ หมายเหตุที่ ๑ ไทยเป็นประเทศชั้นนำด้านสินค้าเกษตร และเกษตรแปรรูปมูลค่าสูง และ ๒ ไทยเป็นจุดหมายของการท่องเที่ยวที่เน้นคุณภาพและความยั่งยืน
- ค. Sustainable Development Goals: SDGs เป้าหมายที่ ๘ การส่งเสริมการเติบโตทางเศรษฐกิจที่ต่อเนื่อง
- ง. ยุทธศาสตร์จังหวัดที่ ๑ การพัฒนาการเกษตรและอุตสาหกรรมเกษตร ตามหลักปรัชญาเศรษฐกิจพอเพียง และ ๒ การพัฒนาการลงทุนและการท่องเที่ยว
- จ. ยุทธศาสตร์การพัฒนาขององค์กรปกครองส่วนท้องถิ่นในเขตจังหวัด ยุทธศาสตร์ที่ ๑ การพัฒนาการเกษตรและอุตสาหกรรมเกษตร ตามหลักปรัชญาเศรษฐกิจพอเพียง
๒. ยุทธศาสตร์เทศบาลตำบลนาหัวบ่อ ยุทธศาสตร์ที่ ๒ การพัฒนาด้านเศรษฐกิจและการท่องเที่ยว
- ๒.๑ กลยุทธ์ที่ ๕ ส่งเสริม สนับสนุนและพัฒนาการประกอบอาชีพ การเพิ่มผลผลิต การแปรรูปผลผลิตทางการเกษตร
- (๑) แผนงานการสร้างความเข้มแข็งของชุมชน

ที่	โครงการ	วัตถุประสงค์	เป้าหมาย (ผลผลิตของโครงการ)	งบประมาณ					ตัวชี้วัด (KPI)	ผลที่คาดว่าจะได้รับ	หน่วยงาน รับผิดชอบ หลัก
				๒๕๖๖ (บาท)	๒๕๖๗ (บาท)	๒๕๖๘ (บาท)	๒๕๖๙ (บาท)	๒๕๗๐ (บาท)			
๑	โครงการฝึกอบรมอาชีพ	เพื่อส่งเสริมให้ประชาชน มีอาชีพและมีรายได้เสริม	ฝึกอบรมอาชีพให้ ประชาชน/กลุ่มอาชีพ ต่างๆในเขตเทศบาล ตำบลนาหัวบ่อทุก หมู่บ้าน	๕๐,๐๐๐	๕๐,๐๐๐	๘๐,๐๐๐	๘๐,๐๐๐	๘๐,๐๐๐	จำนวนประชาชน กลุ่มอาชีพที่เข้า ร่วมโครงการ	ผู้เข้าร่วมโครงการ มีอาชีพ มีรายได้ เสริม	กอง สวัสดิการฯ
รวม	๑ โครงการ			๕๐,๐๐๐	๕๐,๐๐๐	๘๐,๐๐๐	๘๐,๐๐๐	๘๐,๐๐๐	-	-	-

๒.๒ กลยุทธ์ที่ ๖ อนุรักษ์ ฟื้นฟูศิลปะ ศาสนา วัฒนธรรม ประเพณี ภูมิปัญญาท้องถิ่น และส่งเสริมการท่องเที่ยว  
(๑) แผนงานการศาสนาวัฒนธรรมและนันทนาการ

ที่	โครงการ	วัตถุประสงค์	เป้าหมาย (ผลผลิตของโครงการ)	งบประมาณ					ตัวชี้วัด (KPI)	ผลที่คาดว่าจะได้รับ	หน่วยงาน รับผิดชอบ หลัก
				๒๕๖๖ (บาท)	๒๕๖๗ (บาท)	๒๕๖๘ (บาท)	๒๕๖๙ (บาท)	๒๕๗๐ (บาท)			
๑	ส่งเสริมศิลปะ วัฒนธรรม ประเพณีท้องถิ่น (อุดหนุนสภาวัฒนธรรมตำบลนาหัวบ่อ)	เพื่อส่งเสริมศิลปะ วัฒนธรรม ประเพณี ท้องถิ่น (อุดหนุนสภาวัฒนธรรมตำบลนาหัวบ่อ)	อุดหนุนสภาวัฒนธรรม ตำบลนาหัวบ่อ	๑๔๐,๐๐๐	๑๔๐,๐๐๐	๑๔๐,๐๐๐	๑๔๐,๐๐๐	๑๔๐,๐๐๐	จำนวนกิจกรรมที่อุดหนุนสภาวัฒนธรรม	ประเพณีและวัฒนธรรมท้องถิ่น ได้รับการอนุรักษ์ และส่งเสริมต่อไป	กองการศึกษา
๒	จัดงานกุเพ็ก ผ้าคราม ตำนานสายน้ำ	เพื่อเผยแพร่และส่งเสริม การท่องเที่ยวในท้องถิ่น	ประชาชนในเขตพื้นที่ ตำบลนาหัวบ่อและ ประชาชนทั่วไป	๓๐๐,๐๐๐	๒๐๐,๐๐๐	๒๐๐,๐๐๐	๒๐๐,๐๐๐	๒๐๐,๐๐๐	ประชาชนที่เข้าร่วมสืบสาน ประเพณี ทั้ง ๑๙ หมู่บ้าน	ทุกหมู่บ้านมีส่วนร่วมในการอนุรักษ์ ประเพณีกิจกรรม วันลอยกระทง	กองการศึกษา
๓	รอบรมให้ความรู้เกี่ยวกับ จารีตประเพณีและ อนุรักษ์วัฒนธรรมท้องถิ่น	เพื่อส่งเสริมสนับสนุนและ อนุรักษ์ประเพณีและ วัฒนธรรมท้องถิ่น	ประชาชนในพื้นที่ ตำบลนาหัวบ่อ ทั้ง ๑๙ หมู่บ้าน	๖๐,๐๐๐	๖๐,๐๐๐	๖๐,๐๐๐	๖๐,๐๐๐	๖๐,๐๐๐	จำนวนประชาชน ที่เข้าร่วม โครงการ	ประชาชนที่เข้าร่วม อบรมได้เรียนรู้ ความสำคัญและ รู้จักวิถีชีวิตความเป็นมาและ วัฒนธรรมของ ท้องถิ่น	กองการศึกษา
๔	อนุรักษ์สืบสานประเพณี วัฒนธรรมชนเผ่ากูไท	เพื่อสืบสานประเพณี วัฒนธรรมชนเผ่า กูไท	ประชาชนในพื้นที่ ตำบลนาหัวบ่อ ทั้ง ๑๙ หมู่บ้าน	๕๐,๐๐๐	๕๐,๐๐๐	๕๐,๐๐๐	๕๐,๐๐๐	๕๐,๐๐๐	จำนวนประชาชน ที่เข้าร่วม โครงการ	ทุกหมู่บ้านมีส่วนร่วมในการอนุรักษ์ ประเพณีวัฒนธรรม ชนเผ่ากูไท	กองการศึกษา
๕	สืบสานประเพณีรับพลัง สุริยะปฏิทินขอมโบราณ พันปี ประสาทพระธาตุ กุเพ็ก	เพื่อส่งเสริมศิลปะ วัฒนธรรม ประเพณี ท้องถิ่น	ประชาชนในเขตพื้นที่ ตำบลนาหัวบ่อและ ประชาชนทั่วไป	๒๐,๐๐๐	๕๐,๐๐๐	๕๐,๐๐๐	๕๐,๐๐๐	๕๐,๐๐๐	จำนวนกิจกรรมที่อุดหนุนสภา วัฒนธรรม	ประเพณีและ วัฒนธรรมท้องถิ่น ได้รับการอนุรักษ์ และส่งเสริมต่อไป	กองการศึกษา

## (๑) แผนงานการศาสนาวัฒนธรรมและนันทนาการ

ที่	โครงการ	วัตถุประสงค์	เป้าหมาย (ผลผลิตของโครงการ)	งบประมาณ					ตัวชี้วัด (KPI)	ผลที่คาดว่าจะได้รับ	หน่วยงาน รับผิดชอบหลัก
				๒๕๖๖ (บาท)	๒๕๖๗ (บาท)	๒๕๖๘ (บาท)	๒๕๖๙ (บาท)	๒๕๗๐ (บาท)			
๖	ประเพณีกวนข้าวทิพย์ และตักบาตรเทโวโรหณะ	เพื่อส่งเสริมศิลปะ วัฒนธรรม ประเพณี ท้องถิ่น	ประชาชนในเขตพื้นที่ ตำบลนาหัวบ่อและ ประชาชนทั่วไป	๕๐,๐๐๐	๕๐,๐๐๐	๕๐,๐๐๐	๕๐,๐๐๐	๕๐,๐๐๐	จำนวนผู้เข้าร่วม โครงการ	ประเพณีและ วัฒนธรรมท้องถิ่น ได้รับการอนุรักษ์ และส่งเสริมต่อไป	กอง การศึกษา
๗	ประเพณีขอน้ำฟ้าน้ำฝน บูชาพระธาตุภูเพ็ก (โครงการส่งเสริมอนุรักษ์ วัฒนธรรมตำนานพระธาตุ ภูเพ็ก)	เพื่อส่งเสริมศิลปะ วัฒนธรรม ประเพณี ท้องถิ่น	ประชาชนในเขตพื้นที่ ตำบลนาหัวบ่อและ ประชาชนทั่วไป	๕๐,๐๐๐	๕๐,๐๐๐	๕๐,๐๐๐	๕๐,๐๐๐	๕๐,๐๐๐	จำนวนผู้เข้าร่วม โครงการ	ประเพณีและ วัฒนธรรมท้องถิ่น ได้รับการอนุรักษ์ และส่งเสริมต่อไป	กอง การศึกษา
รวม	๗ โครงการ			๖๐๐,๐๐๐	๖๐๐,๐๐๐	๖๐๐,๐๐๐	๖๐๐,๐๐๐	๖๐๐,๐๐๐			



รายละเอียดโครงการพัฒนา  
แผนพัฒนาท้องถิ่น (พ.ศ. ๒๕๖๖ – ๒๕๗๐) ทบพวน ครั้งที่ ๑/๒๕๖๖  
เทศบาลตำบลนาหัวบ่อ อำเภอพรรณานิคม จังหวัดสกลนคร

- ก. ยุทธศาสตร์ชาติ ๒๐ ปี ยุทธศาสตร์ที่ ๒ การสร้างความสามารถในการแข่งขัน
- ข. แผนพัฒนาเศรษฐกิจและสังคมแห่งชาติ ฉบับที่ ๑๓ หมวดหมายที่ ๘ ไทยมีพื้นที่และเมืองอัจฉริยะที่น่าอยู่ ปลอดภัย เดิมโตได้อย่างยั่งยืน
- ค. Sustainable Development Goals: SDGs เป้าหมายที่ ๙ สร้างโครงสร้างพื้นฐานที่มีความทนทาน
- ง. ยุทธศาสตร์จังหวัดที่ ๕ การบริหารกิจการบ้านเมืองที่ดีตามหลักธรรมาภิบาล และความมั่นคง
- จ. ยุทธศาสตร์การพัฒนาขององค์กรปกครองส่วนท้องถิ่นในเขตจังหวัด ยุทธศาสตร์ที่ ๕ การบริหารกิจการบ้านเมืองที่ดีตามหลักธรรมาภิบาลและความมั่นคง
๓. ยุทธศาสตร์เทศบาลตำบลนาหัวบ่อ ยุทธศาสตร์ที่ ๓ การพัฒนาระบบโครงสร้างพื้นฐาน
- ๓.๑ กลยุทธ์ที่ ๗ ก่อสร้าง ปรับปรุง ซ่อมแซม รื้อถอน ถนน สะพาน ระบบสาธารณูปโภค สาธารณูปการ การขยายเขตไฟฟ้า ประปา
- ๑) แผนงานอุตสาหกรรมและการโยธา

ที่	โครงการ	วัตถุประสงค์	เป้าหมาย (ผลผลิตของโครงการ)	งบประมาณ					ตัวชี้วัด (KPI)	ผลที่คาดว่าจะได้รับ	หน่วยงาน รับผิดชอบ หลัก
				๒๕๖๖ (บาท)	๒๕๖๗ (บาท)	๒๕๖๘ (บาท)	๒๕๖๙ (บาท)	๒๕๗๐ (บาท)			
๑	ปรับปรุงซ่อมแซมถนน ลูกรังในพื้นที่ตำบล นาหัวบ่อ	เพื่อปรับปรุงซ่อมแซม ถนนลูกรังในพื้นที่ตำบล นาหัวบ่อ เพื่อให้การ สัญจรไป-มา สะดวก	ปรับปรุงซ่อมแซมถนน ลูกรัง	๖๐๐,๐๐๐	๕๐๐,๐๐๐	๕๐๐,๐๐๐	๕๐๐,๐๐๐	๕๐๐,๐๐๐	จำนวนถนนลูกรัง ในพื้นที่ตำบล นาหัวบ่อ	ประชาชนได้รับ ความสะดวกสบาย ในการสัญจรไป-มา	กองช่าง
๒	ลงหินลูกรังเสริมผิวทาง พร้อมเกลี่ยเรียบ	เพื่อลงหินลูกรังเสริมผิว ทางพร้อมเกลี่ยเรียบใน พื้นที่ตำบลนาหัวบ่อ เพื่อให้การสัญจรไป-มา สะดวก	ลงหินลูกรังเสริมผิวทาง พร้อมเกลี่ยเรียบ ปริมาณ ลูกรัง ๑,๐๔๐ ลูกบาศก์ เมตร	๒๐๐,๐๐๐	๓๐๐,๐๐๐	๓๐๐,๐๐๐	๓๐๐,๐๐๐	๓๐๐,๐๐๐	จำนวนถนนลูกรัง ในพื้นที่ตำบล นาหัวบ่อ	ประชาชนได้รับ ความสะดวกสบาย ในการสัญจรไป-มา	กองช่าง
๓	ปรับปรุงซ่อมแซมระบบ ประปาในความรับผิดชอบ ของเทศบาลตำบล นาหัวบ่อ	เพื่อปรับปรุงซ่อมแซม ประปาในความรับผิดชอบ ของเทศบาลให้ใช้งานได้ ตามปกติ	ปรับปรุงซ่อมแซมระบบ ประปาในความรับผิดชอบ ของเทศบาลตำบล นาหัวบ่อ	๑๕๐,๐๐๐	๓๐๐,๐๐๐	๓๐๐,๐๐๐	๓๐๐,๐๐๐	๓๐๐,๐๐๐	จำนวนประปาใน ในความรับผิดชอบ ของเทศบาล ตำบลนาหัวบ่อ	ระบบประปาสามารถ ใช้งานได้ตามปกติ	กองช่าง

## (๑) แผนงานอุตสาหกรรมและการโยธา (ต่อ)

ที่	โครงการ	วัตถุประสงค์	เป้าหมาย (ผลผลิตของโครงการ)	งบประมาณ					ตัวชี้วัด (KPI)	ผลที่คาดว่าจะได้รับ	หน่วยงาน รับผิดชอบ หลัก
				๒๕๖๖ (บาท)	๒๕๖๗ (บาท)	๒๕๖๘ (บาท)	๒๕๖๙ (บาท)	๒๕๗๐ (บาท)			
๔	ก่อสร้างอาคารกู๊ซีพ-กู๊ภัย	เพื่อให้มีอาคารไว้ใช้สำหรับเตรียมความพร้อมในการปฏิบัติหน้าที่ของงานกู๊ซีพ-กู๊ภัย	ก่อสร้างอาคารกู๊ซีพ-กู๊ภัยตามแบบแปลนที่ ทต.นาหัวบ่อ กำหนด	๒๐๐,๐๐๐	-	-	-	-	ก่อสร้างอาคารกู๊ซีพ-กู๊ภัย จำนวน ๑ หลัง	กู๊ซีพ-กู๊ภัย มีสถานที่สำหรับปฏิบัติงาน	กอง สาธารณสุขฯ
๕	ปรับปรุงอาคารป้องกันและบรรเทาสาธารณภัย	เพื่อปรับปรุงอาคารให้สามารถใช้ในการปฏิบัติหน้าที่ของงานป้องกันและบรรเทาสาธารณภัย	ปรับปรุงอาคารป้องกันและบรรเทาสาธารณภัยตามแบบแปลนที่ ทต.นาหัวบ่อ กำหนด	-	๕๐,๐๐๐	๕๐,๐๐๐	-	-	ปรับปรุงอาคารป้องกันฯ จำนวน ๑ หลัง	เจ้าหน้าที่มีอาคารที่มั่นคง แข็งแรงในการปฏิบัติหน้าที่	สำนัก ปลัดเทศบาล
๖	ก่อสร้างอาคารกองช่าง	เพื่อให้มีอาคารสำหรับการปฏิบัติงานของกองช่าง	ก่อสร้างอาคารกองช่างตามแบบแปลนที่ ทต.นาหัวบ่อ กำหนด	-	๔๐๐,๐๐๐	-	-	-	ก่อสร้างอาคารกองช่าง จำนวน ๑ หลัง	เจ้าหน้าที่กองช่างมีสถานที่สำหรับการปฏิบัติงาน	กองช่าง
๗	ก่อสร้างรั้วสำนักงานเทศบาลตำบลนาหัวบ่อ	เพื่อปรับปรุงภูมิทัศน์รอบสำนักงานเทศบาลตำบลนาหัวบ่อให้เป็นสัดส่วน	ก่อสร้างรั้วสำนักงานเทศบาลตำบลนาหัวบ่อด้านทิศตะวันตก ความยาวประมาณ ๑๕๐ เมตร	-	-	๓๐๐,๐๐๐	๓๐๐,๐๐๐	๓๐๐,๐๐๐	จำนวนความยาวของรั้ว	สำนักงานเป็นสัดส่วนและป้องกันการรุกรานสถานที่ราชการ	สำนัก ปลัดเทศบาล
๘	ก่อสร้างสระว่ายน้ำศูนย์พัฒนาเด็กเล็กสังกัดเทศบาลตำบลนาหัวบ่อ	- เพื่อให้เด็กในศูนย์พัฒนาเด็กเล็กและคนในชุมชนได้ฝึกทักษะการลอยตัวในน้ำ - เพื่อลดจำนวนผู้เสียชีวิตจากการตกน้ำ-จมน้ำ	- ศูนย์พัฒนาเด็กเล็กบ้านหนองไผ่ - ศูนย์พัฒนาเด็กเล็กวัดศรีจันทร์ - ศูนย์พัฒนาเด็กเล็กวัดโพธิ์คำ - ศูนย์พัฒนาเด็กเล็กบ้านนาสาวนาน	-	๑,๒๐๐,๐๐๐	๑,๒๐๐,๐๐๐	๑,๒๐๐,๐๐๐	๑,๒๐๐,๐๐๐	๑,๐๐๐ คน	ศูนย์พัฒนาเด็กเล็กมีสระว่ายน้ำสำหรับฝึกทักษะเอาตัวรอดจากการจมน้ำ และประชาชนในพื้นที่มีสถานที่สำหรับฝึกว่ายน้ำ	กอง การศึกษา
รวม	๘ โครงการ			๑,๑๕๐,๐๐๐	๒,๗๕๐,๐๐๐	๒,๖๕๐,๐๐๐	๒,๖๐๐,๐๐๐	๒,๖๐๐,๐๐๐			

รายละเอียดโครงการพัฒนา  
แผนพัฒนาท้องถิ่น (พ.ศ. ๒๕๖๖ – ๒๕๗๐) ทบพวน ครั้งที่ ๑/๒๕๖๖  
เทศบาลตำบลนาหัวบ่อ อำเภอพรรณานิคม จังหวัดสกลนคร

- ก. ยุทธศาสตร์ชาติ ๒๐ ปี ยุทธศาสตร์ที่ ๕ ด้านการสร้างการเติบโตบนคุณภาพชีวิตที่เป็นมิตรต่อสิ่งแวดล้อม
- ข. แผนพัฒนาเศรษฐกิจและสังคมแห่งชาติ ฉบับที่ ๑๓ หมายเหตุที่ ๑๑ ไทยสามารถลดความเสี่ยงและผลกระทบจากภัยธรรมชาติและเปลี่ยนแปลงสภาพภูมิอากาศ
- ค. Sustainable Development Goals: SDGs เป้าหมายที่ ๑๕ ฟื้นฟู ปกป้อง และส่งเสริมการใช้ระบบนิเวศบนบกอย่างยั่งยืน
- ง. ยุทธศาสตร์จังหวัดที่ ๔ การพัฒนาทรัพยากรธรรมชาติและสิ่งแวดล้อมแบบบูรณาการอย่างสมดุลและยั่งยืน
- จ. ยุทธศาสตร์การพัฒนาขององค์กรปกครองส่วนท้องถิ่นในเขตจังหวัด ยุทธศาสตร์ที่ ๔ การพัฒนาทรัพยากรธรรมชาติและสิ่งแวดล้อมแบบบูรณาการอย่างสมดุลและยั่งยืน
  - ๔.๑ ยุทธศาสตร์เทศบาลตำบลนาหัวบ่อ ยุทธศาสตร์ที่ ๔ การอนุรักษ์ทรัพยากรธรรมชาติและสิ่งแวดล้อม
    - ๔.๑.๑ แผนงานการรักษาความสงบภายใน

ที่	โครงการ	วัตถุประสงค์	เป้าหมาย (ผลผลิตของโครงการ)	งบประมาณ					ตัวชี้วัด (KPI)	ผลที่คาดว่าจะได้รับ	หน่วยงาน รับผิดชอบหลัก
				๒๕๖๖ (บาท)	๒๕๖๗ (บาท)	๒๕๖๘ (บาท)	๒๕๖๙ (บาท)	๒๕๗๐ (บาท)			
๑	ฝึกอบรมอาสาสมัครป้องกันและควบคุมไฟป่า	เพื่อจัดตั้งชุดปฏิบัติการอาสาสมัครป้องกันและควบคุมไฟป่า	ฝึกอบรมอาสาสมัครป้องกันและควบคุมไฟป่า	-	๓๐,๐๐๐	๓๐,๐๐๐	๓๐,๐๐๐	๓๐,๐๐๐	จำนวนผู้เข้าร่วมโครงการ	มีชุดปฏิบัติการอาสาสมัครป้องกันและควบคุมไฟป่า	สำนักปลัดเทศบาล
รวม	๑ โครงการ			-	๓๐,๐๐๐	๓๐,๐๐๐	๓๐,๐๐๐	๓๐,๐๐๐	-	-	-

## (๒) แผนงานการเกษตร

ที่	โครงการ	วัตถุประสงค์	เป้าหมาย (ผลผลิตของโครงการ)	งบประมาณ					ตัวชี้วัด (KPI)	ผลที่คาดว่าจะได้รับ	หน่วยงาน รับผิดชอบ หลัก
				๒๕๖๖ (บาท)	๒๕๖๗ (บาท)	๒๕๖๘ (บาท)	๒๕๖๙ (บาท)	๒๕๗๐ (บาท)			
๑	อนุรักษ์พันธุกรรมพืชอัน เนื่องมาจากพระราชดำริฯ (อพ.สธ.)	เพื่ออนุรักษ์พืชตาม แนวพระราชดำริ	จัดอบรมให้ความรู้ เกี่ยวกับการจัดเก็บ ข้อมูลพันธุกรรมพืช	๒๐,๐๐๐	๒๐,๐๐๐	๓๐,๐๐๐	๓๐,๐๐๐	๓๐,๐๐๐	จำนวนหมู่บ้านที่ จัดเก็บข้อมูลตาม ใบงาน	สามารถอนุรักษ์ พันธุ์ไม้ไว้ไม่ให้ สูญพันธุ์	สำนัก ปลัดเทศบาล
๒	โครงการปลูกต้นไม้เฉลิม พระเกียรติ เนื่องในวัน สำคัญ	เพื่อฟื้นฟูป่าไม้ตาม สภาพธรรมชาติให้มี ความอุดมสมบูรณ์และ ส่งเสริมให้ประชาชน อนุรักษ์ธรรมชาติ	แหล่งชุมชน/ป่า สาธารณะ/ริมถนน/ ในเขตเทศบาลตำบล นาหัวบ่อ	-	๕๐,๐๐๐	๕๐,๐๐๐	๕๐,๐๐๐	๕๐,๐๐๐	จำนวนพื้นที่ป่าไม้ เพิ่มขึ้น	เพื่อถวายเป็นราช สักการะแสดงออก ถึงความจงรักภักดี ต่อสถาบันพระมหากษัตริย์	สำนัก ปลัดเทศบาล
<b>รวม</b>	<b>๒ โครงการ</b>			<b>๒๐,๐๐๐</b>	<b>๗๐,๐๐๐</b>	<b>๘๐,๐๐๐</b>	<b>๘๐,๐๐๐</b>	<b>๘๐,๐๐๐</b>	-	-	-

## ๔.๒ กลยุทธ์ที่ ๑๐ การจัดการขยะในครัวเรือนและรักษาสิ่งแวดล้อม

## (๑) แผนงานเคหะและชุมชน

ที่	โครงการ	วัตถุประสงค์	เป้าหมาย (ผลผลิตของโครงการ)	งบประมาณ					ตัวชี้วัด (KPI)	ผลที่คาดว่าจะได้รับ	หน่วยงาน รับผิดชอบ หลัก
				๒๕๖๖ (บาท)	๒๕๖๗ (บาท)	๒๕๖๘ (บาท)	๒๕๖๙ (บาท)	๒๕๗๐ (บาท)			
๑	โครงการจัดซื้อถังขยะ	เพื่อกำจัดขยะ มูลฝอยและสิ่งปฏิกูลใน หมู่บ้าน	จัดซื้อถังขยะประจำ ส่วนราชการและทุก หมู่บ้าน (ม.๒,ม.๕.)	-	๑๐๐,๐๐๐	๑๐๐,๐๐๐	๑๐๐,๐๐๐	๑๐๐,๐๐๐	จำนวนถังขยะ	มีถังขยะสำหรับทิ้ง ขยะภายในหมู่บ้าน	กอง สาธารณสุขฯ
๒	โครงการธนาคารขยะ ชุมชน	เพื่อส่งเสริมการคัดแยกขยะรี ไซเคิลในชุมชนและใน โรงเรียนให้เป็นเครือข่ายของ ชุมชนอย่างต่อเนื่องและ แก้ไขปัญหาขยะในชุมชน	อบรมให้ความรู้เกี่ยว กับการคัดแยกขยะใน ชุมชนอย่างต่อเนื่อง	๓๐,๐๐๐	๓๐,๐๐๐	๓๐,๐๐๐	๓๐,๐๐๐	๓๐,๐๐๐	จำนวนหมู่บ้าน โรงเรียน และส่วนราชการ ต่าง ๆ ที่เข้าร่วม โครงการ	ประชาชนมีการคัด แยกขยะรีไซเคิล ช่วยลดปริมาณขยะ และช่วยลดภาวะ โลกร้อน	กอง สาธารณสุขฯ
<b>รวม</b>	<b>๒ โครงการ</b>			<b>๓๐,๐๐๐</b>	<b>๑๓๐,๐๐๐</b>	<b>๑๓๐,๐๐๐</b>	<b>๑๓๐,๐๐๐</b>	<b>๑๓๐,๐๐๐</b>	-	-	-

รายละเอียดโครงการพัฒนา  
แผนพัฒนาท้องถิ่น (พ.ศ. ๒๕๖๖ – ๒๕๗๐) ทบพวน ครั้งที่ ๑/๒๕๖๖  
เทศบาลตำบลนาหัวบ่อ อำเภอพรรณานิคม จังหวัดสกลนคร

- ก. ยุทธศาสตร์ชาติ ๒๐ ปี ยุทธศาสตร์ที่ ๓ การพัฒนาและเสริมสร้างศักยภาพทรัพยากรมนุษย์
- ข. แผนพัฒนาเศรษฐกิจและสังคมแห่งชาติ ฉบับที่ ๑๓ หมายเหตุที่ ๑๒ ไทยมีกำลังคนสมรรถนะสูงมุ่งเรียนรู้อย่างต่อเนื่องตอโจทย์การพัฒนาแห่งอนาคต
- ค. Sustainable Development Goals: SDGs เป้าหมายที่ ๑๖ ส่งเสริมสังคมที่สงบสุขและครอบคลุมที่เอื้อต่อการพัฒนาที่ยั่งยืน
- ง. ยุทธศาสตร์จังหวัดที่ ๕ การบริหารกิจการบ้านเมืองที่ดีตามหลักธรรมาภิบาล และความมั่นคง
- จ. ยุทธศาสตร์การพัฒนาขององค์กรปกครองส่วนท้องถิ่นในเขตจังหวัด ยุทธศาสตร์ที่ ๕ การบริหารกิจการบ้านเมืองที่ดีตามหลักธรรมาภิบาลและความมั่นคง
๕. ยุทธศาสตร์เทศบาลตำบลนาหัวบ่อ ยุทธศาสตร์ที่ ๕ ด้านการบริการจัดการบ้านเมืองที่ดี ตามหลักธรรมาภิบาลและความมั่นคง
- ๕.๑ กลยุทธ์ที่ ๕ การส่งเสริมประชาธิปไตย การพัฒนาองค์กรและบุคลากร

(๑) แผนงานบริหารงานทั่วไป

ที่	โครงการ	วัตถุประสงค์	เป้าหมาย (ผลผลิตของโครงการ)	งบประมาณ					ตัวชี้วัด (KPI)	ผลที่คาดว่าจะได้รับ	หน่วยงาน รับผิดชอบ หลัก
				๒๕๖๖ (บาท)	๒๕๖๗ (บาท)	๒๕๖๘ (บาท)	๒๕๖๙ (บาท)	๒๕๗๐ (บาท)			
๑	ค่าใช้จ่ายในการจัดการเลือกตั้ง	เพื่อส่งเสริมการมีส่วนร่วมของประชาชน	ผู้มีสิทธิเลือกตั้ง ทั้ง ๑๙ หมู่บ้าน	๑๐,๐๐๐	๑๐,๐๐๐	๕๐๐,๐๐๐	๒๐,๐๐๐	๒๐,๐๐๐	ประชาชนที่มาใช้สิทธิเลือกตั้ง	ประชาชนในเขตตำบลนาหัวบ่อได้มาใช้สิทธิเลือกตั้ง	สำนักปลัดเทศบาล
๒	รับ-ส่งเสด็จ	เพื่อเป็นการแสดงความจงรักภักดีต่อสถาบันระมหากษัตริย์	จัดกิจกรรมถวายการต้อนรับในการเสด็จปฏิบัติพระราชกรณียกิจ ณ จังหวัดสกลนคร	๒๐๐,๐๐๐	๒๐๐,๐๐๐	๒๐๐,๐๐๐	๒๐๐,๐๐๐	๒๐๐,๐๐๐	ประชาชนและพนักงานเทศบาลที่เข้าร่วมรับเสด็จ	ประชาชนและพนักงานเทศบาลได้ร่วมแสดงความจงรักภักดี	สำนักปลัดเทศบาล
๓	ฝึกอบรมและศึกษาดูงานเพื่อพัฒนาศักยภาพการปฏิบัติงาน	เพื่อพัฒนาบุคลากรให้มีความรู้ความสามารถในการปฏิบัติงานให้มีประสิทธิภาพและประสิทธิผลสูงสุด	อบรมสัมมนาพนักงานลูกจ้างพร้อมทั้งคณะผู้บริหาร สมาชิกสภาเทศบาล และเดินทางไปทัศนศึกษาดูงาน	๕๖๐,๐๐๐	๕๐๐,๐๐๐	๕๐๐,๐๐๐	๕๐๐,๐๐๐	๕๐๐,๐๐๐	จำนวนบุคลากรที่เข้าร่วมโครงการ	คณะผู้บริหาร พนักงาน/พนักงานจ้าง เข้าใจในบทบาทหน้าที่และมีความรู้ในการปฏิบัติงานได้ดี	สำนักปลัดเทศบาล

## (๑) แผนงานบริหารงานทั่วไป

ที่	โครงการ	วัตถุประสงค์	เป้าหมาย (ผลผลิตของโครงการ)	งบประมาณ					ตัวชี้วัด (KPI)	ผลที่คาดว่าจะได้รับ	หน่วยงาน รับผิดชอบ หลัก
				๒๕๖๖ (บาท)	๒๕๖๗ (บาท)	๒๕๖๘ (บาท)	๒๕๖๙ (บาท)	๒๕๗๐ (บาท)			
๔	อบรมคุณธรรมจริยธรรม สำหรับผู้บริหาร/สท. ผู้นำท้องถิ่น/พนักงาน งานและลูกจ้างทด.	เพื่อพัฒนาบุคลากรให้มี คุณธรรมและ จริยธรรมในการปฏิบัติ หน้าที่	ผู้บริหาร/สท./ผู้นำ ท้องถิ่น/พนักงานเทศบาล พนักงานจ้าง เทศบาลตำบลนาหัวบ่อ	๑๕,๐๐๐	๑๕,๐๐๐	๓๐,๐๐๐	๓๐,๐๐๐	๓๐,๐๐๐	จำนวนผู้บริหาร สท. เจ้าหน้าที่ที่ เข้าร่วมโครงการ	สามารถเพิ่ม ประสิทธิภาพใน การปฏิบัติงาน	สำนัก ปลัดเทศบาล
๕	จัดงานวันรัฐพิธีและวัน สำคัญต่างๆ	เพื่อเป็นการแสดง ความจงรักภักดีต่อสถาบัน พระมหากษัตริย์	จัดกิจกรรมเฉลิม พระเกียรติในวโรกาส ต่างๆ และรวมทั้งจัดพิธี ถวายเครื่องราชสักการะ และจุดเทียนชัยถวายพระ พรชัยมงคล	๑๐๐,๐๐๐	๑๐๐,๐๐๐	๑๐๐,๐๐๐	๑๐๐,๐๐๐	๑๐๐,๐๐๐	จำนวนผู้เข้าร่วม กิจกรรมเฉลิม พระเกียรติฯ	ประชาชนเข้าร่วม กิจกรรมและแสดง ความจงรักภักดี ต่อสถาบัน พระมหากษัตริย์	สำนัก ปลัดเทศบาล
๖	อบรมเสริมสร้างความ ซื่อสัตย์สุจริต และปลูกฝัง ทัศนคติที่ดีในการต่อต้าน การทุจริตคอร์รัปชัน	เพื่อพัฒนาบุคลากรให้มี ความซื่อสัตย์สุจริต และ ปลูกฝังทัศนคติที่ดีในการ ต่อต้านการทุจริต คอร์รัปชันในกาปฏิบัติงาน	ผู้บริหาร พนักงาน เทศบาล พนักงานจ้าง สมาชิกสภาเทศบาล และ ผู้นำท้องถิ่น	๒๐,๐๐๐	๒๐,๐๐๐	๒๐,๐๐๐	๒๐,๐๐๐	๒๐,๐๐๐	จำนวนผู้บริหาร สท. ข้าราชการ พนักงานงานจ้าง สังกัด ทด.นาหัว บ่อ ทุกคน	เจ้าหน้าที่มีความ ซื่อสัตย์สุจริต และ มีทัศนคติที่ดีในการ ต่อต้านการทุจริต คอร์รัปชัน	สำนัก ปลัดเทศบาล
๗	อบรมให้ความรู้ด้านการ บริหารงานตามหลัก ธรรมาภิบาล	เพื่อพัฒนาการปฏิบัติงาน ของบุคลากรตามหลัก ธรรมาภิบาล	คณะผู้บริหาร และ บุคลากรสังกัดเทศบาล ตำบลนาหัวบ่อ	๑๕,๐๐๐	๑๕,๐๐๐	๑๕,๐๐๐	๑๕,๐๐๐	๑๕,๐๐๐	จำนวนผู้เข้าร่วม โครงการ	บุคลากรในสังกัดมี การปฏิบัติงานตาม หลักธรรมาภิบาล	สำนัก ปลัดเทศบาล
๘	จัดกิจกรรมวันเทศบาล ประจำปี	เพื่อรำลึกถึงวันเทศบาล	ผู้บริหาร พนักงานเทศบาล ส่วนราชการ ประชาชน ทั่วไป	๓๐,๐๐๐	๓๐,๐๐๐	๓๐,๐๐๐	๓๐,๐๐๐	๓๐,๐๐๐	จำนวนผู้เข้าร่วม โครงการ	ได้รำลึกถึงการ ก่อตั้งเทศบาล	สำนัก ปลัดเทศบาล
รวม	๘ โครงการ			๙๕๐,๐๐๐	๘๙๐,๐๐๐	๑,๓๙๕,๐๐๐	๙๑๕,๐๐๐	๙๑๕,๐๐๐			

## ๕.๒ กลยุทธ์ที่ ๑๒ การรักษาความปลอดภัยในชีวิตและทรัพย์สิน

## (๑) แผนงานการรักษาความสงบภายใน

ที่	โครงการ	วัตถุประสงค์	เป้าหมาย (ผลผลิตของโครงการ)	งบประมาณ					ตัวชี้วัด (KPI)	ผลที่คาดว่าจะได้รับ	หน่วยงาน รับผิดชอบ หลัก
				๒๕๖๖ (บาท)	๒๕๖๗ (บาท)	๒๕๖๘ (บาท)	๒๕๖๙ (บาท)	๒๕๗๐ (บาท)			
๑	ฝึกอบรมซ้อมแผนป้องกันและระงับอัคคีภัย	เพื่อเตรียมความพร้อมในการป้องกันอัคคีภัยให้กับพนักงาน/ลูกจ้าง/ศูนย์พัฒนาเด็กเล็กพัฒนาเด็กเล็กทต.นาหัวบ่อ	ฝึกซ้อมแผนป้องกันอัคคีภัยในหน่วยงานเทศบาล/ศูนย์พัฒนาเด็กเล็กในพื้นที่ตำบลนาหัวบ่อ	-	๒๐,๐๐๐	๒๐,๐๐๐	๒๐,๐๐๐	๒๐,๐๐๐	จำนวนผู้ที่เข้าร่วมโครงการฝึกอบรม	สามารถเตรียมความพร้อมในการป้องกันอัคคีภัยและลดการสูญเสียชีวิตและทรัพย์สิน	สำนักปลัด
๒	ติดตั้งเครื่องหมายและป้ายสัญญาณจราจร	เพื่อป้องกันอุบัติเหตุและลดการสูญเสียชีวิตของประชาชน	ป้ายสัญญาณจราจรในเขตเทศบาลตำบล	-	-	๕๐,๐๐๐	๕๐,๐๐๐	๕๐,๐๐๐	จำนวนประชาชนที่ได้รับประโยชน์	ช่วยป้องกันอุบัติเหตุและลดอุบัติเหตุได้	สำนักปลัด
๓	ป้องกันและแก้ไขปัญหาอุบัติเหตุทางถนนในช่วงเทศกาล	เพื่อลดอุบัติเหตุบนท้องถนน ลดการสูญเสียชีวิตและทรัพย์สิน	จัดเจ้าหน้าที่ออกหน่วยให้บริการเฝ้าระวังเหตุช่วงเทศกาลอย่างน้อยปีละ ๒ ครั้ง	๑๒๐,๐๐๐	๑๒๐,๐๐๐	๑๒๐,๐๐๐	๑๒๐,๐๐๐	๑๒๐,๐๐๐	จำนวนประชาชนที่ได้รับประโยชน์	ช่วยลดอุบัติเหตุทางถนนในช่วงเทศกาล	สำนักปลัด
๔	ฝึกช่วยเหลือผู้ประสบภัยน้ำทางน้ำ หลักสูตร “ทีมค้นหาและกู้ภัยทางน้ำ	ช่วยเหลือประชาชนผู้ประสบภัยทางน้ำ	ฝึกช่วยเหลือผู้ประสบภัยน้ำทางน้ำ หลักสูตร “ทีมค้นหาและกู้ภัยทางน้ำ	-	-	๓๐,๐๐๐	-	-	จำนวนผู้เข้าร่วมโครงการ	สามารถป้องกันช่วยเหลือผู้ประสบภัยทางน้ำ	สำนักปลัด
๕	ฝึกอบรมทบทวนพัฒนาเพิ่มศักยภาพ อปพร.	เพื่อพัฒนาอปพร.ให้มีความรู้ความสามารถในการปฏิบัติงานให้มีประสิทธิภาพและประสิทธิผลสูงสุด	ฝึกอบรมทบทวนพัฒนาศักยภาพ อปพร.	๑๓๐,๐๐๐	๒๐๐,๐๐๐	๒๐๐,๐๐๐	๒๐๐,๐๐๐	๒๐๐,๐๐๐	จำนวน อปพร.ที่เข้าร่วมโครงการฝึกอบรม	อปพร.มีความรู้ในการปฏิบัติงานได้ดี	สำนักปลัด

## (๑) แผนงานการรักษาความสงบภายใน

ที่	โครงการ	วัตถุประสงค์	เป้าหมาย (ผลผลิตของโครงการ)	งบประมาณ					ตัวชี้วัด (KPI)	ผลที่คาดว่าจะได้รับ	หน่วยงาน รับผิดชอบ หลัก
				๒๕๖๖ (บาท)	๒๕๖๗ (บาท)	๒๕๖๘ (บาท)	๒๕๖๙ (บาท)	๒๕๗๐ (บาท)			
๖	ฝึกอบรมพัฒนาศักยภาพ อปพร.และพนักงานในการ ปฏิบัติงานด้านป้องกันและ บรรเทาสาธารณภัย	เพื่อพัฒนาอปพร.ให้มี ความรู้ความสามารถ ในการปฏิบัติงานให้มี ประสิทธิภาพและ ประสิทธิผลสูงสุด	ฝึกอบรมอปพร.และ พนักงานที่ปฏิบัติงาน ด้านป้องกันและบรรเทา สาธารณภัย	๓๐,๐๐๐	๓๐,๐๐๐	๓๐,๐๐๐	๓๐,๐๐๐	๓๐,๐๐๐	จำนวน อปพร.ที่ เข้าร่วมโครงการ ฝึกอบรม	อปพร.และ พนักงานที่ ปฏิบัติงานด้าน ป้องกันและ บรรเทาสาธารณ ภัยมีความรู้ในการ ปฏิบัติงานได้ดี	สำนัก ปลัดเทศบาล
๗	ฝึกอบรมชุดปฏิบัติการจิต อาสาภัยพิบัติประจำเทศบาล ตำบลนาหัวบ่อ	เพื่อจัดตั้งชุดปฏิบัติการจิต อาสาภัยพิบัติประจำ เทศบาลตำบลตำบลนาหัว บ่อที่สามารถปฏิบัติหน้าที่ ช่วยเหลือเจ้าพนักงาน ป้องกันและบรรเทา สาธารณภัย	จิตอาสาพระราชทาน ในตำบลนาหัวบ่อ	-	-	๒๐๐,๐๐๐	๒๐๐,๐๐๐	๒๐๐,๐๐๐	จำนวนจิตอาสาที่ เข้าร่วมโครงการ ฝึกอบรม	มีชุดปฏิบัติการจิต อาสาภัยพิบัติ ประจำตำบล นาหัวบ่อที่สามารถ ปฏิบัติหน้าที่ ช่วยเหลือเจ้า พนักงานป้องกัน และบรรเทาสา ธารณภัย	สำนัก ปลัดเทศบาล
๘	ปรับปรุงซ่อมแซมเสียงตาม สายภายในหมู่บ้าน หมู่ที่ ๑ - ๑๙	เพื่อปรับปรุงซ่อมแซมชุด อุปกรณ์เสียงตามสาย ภายในหมู่ของทุกหมู่บ้าน ให้กลับมาใช้งานได้ ตามปกติ	ปรับปรุงซ่อมแซมชุด อุปกรณ์เสียงตามสาย ของหมู่บ้าน หมู่ที่ ๑ - ๑๙	-	๒๐๐,๐๐๐	๒๐๐,๐๐๐	๒๐๐,๐๐๐	๒๐๐,๐๐๐	จำนวนชุด อุปกรณ์เสียง ตามสาย	ชุดอุปกรณ์เสียง ตามสายของ หมู่บ้านได้รับการ ซ่อมแซมสามารถ ใช้งานได้ตามปกติ	สำนัก ปลัดเทศบาล
รวม	๘ โครงการ			๒๘๐,๐๐๐	๕๕๐,๐๐๐	๘๕๐,๐๐๐	๘๒๐,๐๐๐	๘๒๐,๐๐๐	-	-	-



## (๒) แผนงานสร้างความเข้มแข็งของชุมชน

ที่	โครงการ	วัตถุประสงค์	เป้าหมาย (ผลผลิตของโครงการ)	งบประมาณ					ตัวชี้วัด (KPI)	ผลที่คาดว่าจะ ได้รับ	หน่วยงาน รับผิดชอบ หลัก
				๒๕๖๖ (บาท)	๒๕๖๗ (บาท)	๒๕๖๘ (บาท)	๒๕๖๙ (บาท)	๒๕๗๐ (บาท)			
๑	โครงการประชุมประชาคม เพื่อจัดทำแผนพัฒนาของ องค์กรปกครองส่วนท้องถิ่น	เพื่อให้ประชาชนมีส่วนร่วม ในการแก้ไขปัญหาใน หมู่บ้าน	จัดประชุมประชาคม ทั้ง ๑๙ หมู่บ้าน	๒๐,๐๐๐	๒๐,๐๐๐	๒๐,๐๐๐	๒๐,๐๐๐	๒๐,๐๐๐	จำนวนผู้เข้าร่วม เวทีประชาคม หมู่บ้าน	ประชาชนได้มีส่วน ร่วมในการแก้ไข ปัญหาของหมู่บ้าน	สำนัก ปลัดเทศบาล
๒	โครงการป้องกันและแก้ไข ปัญหายาเสพติดในตำบล นาหัวบ่อ	เพื่อนำผู้ติดยาเสพติดเข้า ร่วมโครงการบำบัดรักษา และฝึกอาชีพให้กับผู้ผ่าน การเข้าค่ายบำบัดรักษา ยาเสพติดที่สมัครใจ	ผู้เสพยาเสพติดที่เข้า รับการบำบัด และผู้ผ่านการบำบัดเข้า รับการฝึกอาชีพ	๑๕๖,๐๐๐	-	๒๐,๐๐๐	๒๐,๐๐๐	๒๐,๐๐๐	จำนวนผู้ติดยา และผู้ผ่านการ บำบัดที่เข้าร่วม การฝึกอบรม	ผู้ผ่านการ บำบัดรักษา สามารถประกอบ อาชีพเลี้ยงตนเอง และครอบครัวได้ และไม่หันกลับไป ยุ่งเกี่ยวกับยาเสพติดอีก	สำนัก ปลัดเทศบาล
รวม	๒ โครงการ			๑๗๖,๐๐๐	๒๐,๐๐๐	๔๐,๐๐๐	๔๐,๐๐๐	๔๐,๐๐๐	-	-	-

## (๔) แผนงานอุตสาหกรรมและการโยธา

ที่	โครงการ	วัตถุประสงค์	เป้าหมาย (ผลผลิตของโครงการ)	งบประมาณ					ตัวชี้วัด (KPI)	ผลที่คาดว่าจะ ได้รับ	หน่วยงาน รับผิดชอบ หลัก
				๒๕๖๖ (บาท)	๒๕๖๗ (บาท)	๒๕๖๘ (บาท)	๒๕๖๙ (บาท)	๒๕๗๐ (บาท)			
๑	คารังวัดหนังสือสำคัญ สำหรับที่หลวง	เพื่อใช้เป็นคารังวัด หนังสือสำคัญสำหรับที่ หลวง	ใช้เป็นคารังวัดหนังสือ สำคัญสำหรับที่หลวง	๑๐,๐๐๐	๕๐,๐๐๐	๕๐,๐๐๐	๕๐,๐๐๐	๕๐,๐๐๐	จำนวนที่หลวงที่ ได้รับการรังวัด	มีคารังวัดหนังสือ สำคัญสำหรับที่ หลวง	กองช่าง
รวม	๑ โครงการ			๑๐,๐๐๐	๕๐,๐๐๐	๕๐,๐๐๐	๕๐,๐๐๐	๕๐,๐๐๐	-	-	-

รายละเอียดโครงการพัฒนา  
ที่นำมาจากแผนชุมชน  
แบบ ผ.๐๒/๑  
ทบทวน ครั้งที่ ๑/๒๕๖๖

รายละเอียดโครงการพัฒนา  
ที่นำมาจากแผนชุมชน  
แผนพัฒนาท้องถิ่น (พ.ศ. ๒๕๖๖ – ๒๕๗๐) ทบพวน ครั้งที่ ๑/๒๕๖๖  
เทศบาลตำบลนาหัวบ่อ อำเภอพรหมานิคม จังหวัดสกลนคร

- ก. ยุทธศาสตร์ชาติ ๒๐ ปี ยุทธศาสตร์ที่ ๓ การพัฒนาและเสริมสร้างศักยภาพทรัพยากรมนุษย์
- ข. แผนพัฒนาเศรษฐกิจและสังคมแห่งชาติ ฉบับที่ ๑๓ หมายเหตุที่ ๘ ไทยมีพื้นที่และเมืองอัจฉริยะที่น่าอยู่ ปลอดภัย เติบโตได้อย่างยั่งยืน
- ค. Sustainable Development Goals: SDGs เป้าหมายที่ ๙ การสร้างโครงสร้างพื้นฐานที่มีความทนทาน
- ง. ยุทธศาสตร์จังหวัดที่ ๕ การบริหารกิจการบ้านเมืองที่ดีตามหลักธรรมาภิบาลและความมั่นคง
- จ. ยุทธศาสตร์การพัฒนาขององค์กรปกครองส่วนท้องถิ่นในเขตจังหวัด ยุทธศาสตร์ที่ ๕ การบริหารกิจการบ้านเมืองที่ดีตามหลักธรรมาภิบาลและความมั่นคง
  - ๑. ยุทธศาสตร์เทศบาลตำบลนาหัวบ่อ ยุทธศาสตร์ที่ ๓ การพัฒนาระบบโครงสร้างพื้นฐาน
    - ๑.๑ กลยุทธ์ที่ ๗ ก่อสร้าง ปรับปรุง ซ่อมแซม รื้อถอน ถนน สะพาน ระบบสาธารณูปโภค สาธารณูปการ การขยายเขตไฟฟ้า ประปา
    - (๑) แผนงานเคหะและชุมชน

ที่	โครงการ	วัตถุประสงค์	เป้าหมาย (ผลผลิตของโครงการ)	งบประมาณ					ตัวชี้วัด (KPI)	ผลที่คาดว่าจะได้รับ	หน่วยงาน รับผิดชอบ หลัก
				๒๕๖๖ (บาท)	๒๕๖๗ (บาท)	๒๕๖๘ (บาท)	๒๕๖๙ (บาท)	๒๕๗๐ (บาท)			
๑	ขยายเขตไฟฟ้าภายในหมู่บ้าน - จากบ้านนายชูศักดิ์ ถึง นานายวิระชัย บ้านนาหัวบ่อ หมู่ที่ ๑	เพื่อให้เกษตรกรในหมู่บ้านได้รับความสะดวกและมีไฟฟ้าใช้ในการประกอบอาชีพอย่างมีคุณภาพ	อุดหนุนการไฟฟ้าส่วนภูมิภาค สาขาพรหมานิคม ขยายเขตระบบจำหน่ายไฟฟ้าเพื่อการเกษตร และเพื่อที่อยู่อาศัยตามประมาณการที่การไฟฟ้าส่วนภูมิภาคกำหนด	-	๑๕๐,๐๐๐	๑๕๐,๐๐๐	-	-	ขยายเขตไฟฟ้าจำนวน ๑ สาย	ประชาชนมีไฟฟ้าใช้อย่างทั่วถึงทุกครัวเรือน	กองช่าง
๒	ขยายเขตไฟฟ้าภายในหมู่บ้าน - จากบ้านนางดวงจันทร์ ถึง หนองเดิน บ้านหนองดินดำ หมู่ที่ ๒	เพื่อให้เกษตรกรในหมู่บ้านได้รับความสะดวกและมีไฟฟ้าใช้ในการประกอบอาชีพอย่างมีคุณภาพ	อุดหนุนการไฟฟ้าส่วนภูมิภาค สาขาพรหมานิคม ขยายเขตระบบจำหน่ายไฟฟ้าเพื่อการเกษตร และเพื่อที่อยู่อาศัยตามประมาณการที่การไฟฟ้าส่วนภูมิภาคกำหนด	-	-	๑๕๐,๐๐๐	๑๕๐,๐๐๐	๑๕๐,๐๐๐	ขยายเขตไฟฟ้าจำนวน ๑ สาย	ประชาชนมีไฟฟ้าใช้อย่างทั่วถึงทุกครัวเรือน	กองช่าง

## (๑) แผนงานเคหะและชุมชน (ต่อ)

ที่	โครงการ	วัตถุประสงค์	เป้าหมาย (ผลผลิตของโครงการ)	งบประมาณ					ตัวชี้วัด (KPI)	ผลที่คาดว่าจะได้รับ	หน่วยงาน รับผิดชอบ หลัก
				๒๕๖๖ (บาท)	๒๕๖๗ (บาท)	๒๕๖๘ (บาท)	๒๕๖๙ (บาท)	๒๕๗๐ (บาท)			
๓	ขยายเขตไฟฟ้าภายในหมู่บ้าน - จากบ้านนายเวิน ถึงนาคำปลาผา บ้านหนองดินดำ หมู่ที่ ๒	เพื่อให้เกษตรกรในหมู่บ้านได้รับความสะดวกและมีไฟฟ้าใช้ในการประกอบอาชีพอย่างมีคุณภาพ	อุดหนุนการไฟฟ้าส่วนภูมิภาค สาขาพรรณานิคม ขยายเขตระบบจำหน่ายไฟฟ้าเพื่อการเกษตร และเพื่อที่อยู่อาศัยตามประมาณการที่การไฟฟ้าส่วนภูมิภาคกำหนด	-	-	๑๕๐,๐๐๐	๑๕๐,๐๐๐	๑๕๐,๐๐๐	ขยายเขตไฟฟ้าจำนวน ๑ สาย	ประชาชนมีไฟฟ้าใช้อย่างทั่วถึงทุกครัวเรือน	กองช่าง
๔	ขยายเขตไฟฟ้าภายในหมู่บ้าน - จากบ้านนายชัยวิชิต ถึงบ้านนายประเสริฐ บ้านหนองดินดำ หมู่ที่ ๒	เพื่อให้เกษตรกรในหมู่บ้านได้รับความสะดวกและมีไฟฟ้าใช้ในการประกอบอาชีพอย่างมีคุณภาพ	อุดหนุนการไฟฟ้าส่วนภูมิภาค สาขาพรรณานิคม ขยายเขตระบบจำหน่ายไฟฟ้าเพื่อการเกษตร และเพื่อที่อยู่อาศัยตามประมาณการที่การไฟฟ้าส่วนภูมิภาคกำหนด	๑๕๐,๐๐๐	-	-	-	-	ขยายเขตไฟฟ้าจำนวน ๑ สาย	ประชาชนมีไฟฟ้าใช้อย่างทั่วถึงทุกครัวเรือน	กองช่าง
๕	ขยายเขตไฟฟ้าภายในหมู่บ้าน - จากซอยหนองแดง ถึงนาสาวคำ บ้านหนองดินดำ หมู่ที่ ๒	เพื่อให้เกษตรกรในหมู่บ้านได้รับความสะดวกและมีไฟฟ้าใช้ในการประกอบอาชีพอย่างมีคุณภาพ	อุดหนุนการไฟฟ้าส่วนภูมิภาค สาขาพรรณานิคม ขยายเขตระบบจำหน่ายไฟฟ้าเพื่อการเกษตร และเพื่อที่อยู่อาศัยตามประมาณการที่การไฟฟ้าส่วนภูมิภาคกำหนด	๑๕๐,๐๐๐	-	-	-	-	ขยายเขตไฟฟ้าจำนวน ๕ สาย	ประชาชนมีไฟฟ้าใช้อย่างทั่วถึงทุกครัวเรือน	กองช่าง
๖	ขยายเขตไฟฟ้าภายในหมู่บ้าน - จากไร่สุขพอเพียง ถึงบ้านนายเรืองศักดิ์ บ้านหนองดินดำ หมู่ที่ ๒	เพื่อให้เกษตรกรในหมู่บ้านได้รับความสะดวกและมีไฟฟ้าใช้ในการประกอบอาชีพอย่างมีคุณภาพ	อุดหนุนการไฟฟ้าส่วนภูมิภาค สาขาพรรณานิคม ขยายเขตระบบจำหน่ายไฟฟ้าเพื่อการเกษตร และเพื่อที่อยู่อาศัยตามประมาณการที่การไฟฟ้าส่วนภูมิภาคกำหนด	-	-	๑๕๐,๐๐๐	๑๕๐,๐๐๐	๑๕๐,๐๐๐	ขยายเขตไฟฟ้าจำนวน ๕ สาย	ประชาชนมีไฟฟ้าใช้อย่างทั่วถึงทุกครัวเรือน	กองช่าง

## (๑) แผนงานเคหะและชุมชน (ต่อ)

ที่	โครงการ	วัตถุประสงค์	เป้าหมาย (ผลผลิตของโครงการ)	งบประมาณ					ตัวชี้วัด (KPI)	ผลที่คาดว่าจะได้รับ	หน่วยงาน รับผิดชอบ หลัก
				๒๕๖๖ (บาท)	๒๕๖๗ (บาท)	๒๕๖๘ (บาท)	๒๕๖๙ (บาท)	๒๕๗๐ (บาท)			
๗	ขยายเขตไฟฟ้าภายในหมู่บ้าน - จากบ้านนางหนูพร ถึงบ้านนายพัชรินทร์ บ้านหนองดินดำ หมู่ที่ ๒	เพื่อให้เกษตรกรในหมู่บ้านได้รับความสะดวกและมีไฟฟ้าใช้ในการประกอบอาชีพอย่างมีคุณภาพ	อุดหนุนการไฟฟ้าส่วนภูมิภาค สาขาพรรณานิคม ขยายเขตระบบจำหน่ายไฟฟ้าเพื่อการเกษตร และเพื่อที่อยู่อาศัยตามประมาณการที่การไฟฟ้าส่วนภูมิภาคกำหนด	-	๕๐,๐๐๐	-	-	-	ขยายเขตไฟฟ้าจำนวน ๕ สาย	ประชาชนมีไฟฟ้าใช้อย่างทั่วถึงทุกครัวเรือน	กองช่าง
๘	ขยายเขตไฟฟ้าภายในหมู่บ้าน - จากบ้านโนนนเรือถึงบ้านนาสวนาน บ้านโนนเรือ บ้านต่อเรือ หมู่ที่ ๓ หมู่ที่ ๕ หมู่ที่ ๑๓	เพื่อให้เกษตรกรในหมู่บ้านได้รับความสะดวกและมีไฟฟ้าใช้ในการประกอบอาชีพอย่างมีคุณภาพ	อุดหนุนการไฟฟ้าส่วนภูมิภาค สาขาพรรณานิคม ขยายเขตระบบจำหน่ายไฟฟ้าเพื่อการเกษตร และเพื่อที่อยู่อาศัยตามประมาณการที่การไฟฟ้าส่วนภูมิภาคกำหนด	๔๐๐,๐๐๐	๔๐๐,๐๐๐	๔๐๐,๐๐๐	-	-	ขยายเขตไฟฟ้าจำนวน ๑ สาย	ประชาชนมีไฟฟ้าใช้อย่างทั่วถึงทุกครัวเรือน	กองช่าง
๙	ขยายเขตไฟฟ้าภายในหมู่บ้าน - จากกลางข้าว ถึงบ้านนายกันจร บ้านบัวห้วยทราย หมู่ที่ ๔	เพื่อให้เกษตรกรในหมู่บ้านได้รับความสะดวกและมีไฟฟ้าใช้ในการประกอบอาชีพอย่างมีคุณภาพ	อุดหนุนการไฟฟ้าส่วนภูมิภาค สาขาพรรณานิคม ขยายเขตระบบจำหน่ายไฟฟ้าเพื่อการเกษตร และเพื่อที่อยู่อาศัยตามประมาณการที่การไฟฟ้าส่วนภูมิภาคกำหนด	-	-	๑๕๐,๐๐๐	๑๕๐,๐๐๐	๑๕๐,๐๐๐	ขยายเขตไฟฟ้าจำนวน ๑ สาย	ประชาชนมีไฟฟ้าใช้อย่างทั่วถึงทุกครัวเรือน	กองช่าง
๑๐	ขยายเขตไฟฟ้าภายในหมู่บ้าน - สายนาเลา บ้านต่อเรือ หมู่ที่ ๕	เพื่อให้เกษตรกรในหมู่บ้านได้รับความสะดวกและมีไฟฟ้าใช้ในการประกอบอาชีพอย่างมีคุณภาพ	อุดหนุนการไฟฟ้าส่วนภูมิภาค สาขาพรรณานิคม ขยายเขตระบบจำหน่ายไฟฟ้าเพื่อการเกษตร และเพื่อที่อยู่อาศัยตามประมาณการที่การไฟฟ้าส่วนภูมิภาคกำหนด	-	-	๑๕๐,๐๐๐	๑๕๐,๐๐๐	๑๕๐,๐๐๐	ขยายเขตไฟฟ้าจำนวน ๑ สาย	ประชาชนมีไฟฟ้าใช้อย่างทั่วถึงทุกครัวเรือน	กองช่าง

## (๑) แผนงานเคหะและชุมชน (ต่อ)

ที่	โครงการ	วัตถุประสงค์	เป้าหมาย (ผลผลิตของโครงการ)	งบประมาณ					ตัวชี้วัด (KPI)	ผลที่คาดว่าจะได้รับ	หน่วยงาน รับผิดชอบ หลัก
				๒๕๖๖ (บาท)	๒๕๖๗ (บาท)	๒๕๖๘ (บาท)	๒๕๖๙ (บาท)	๒๕๗๐ (บาท)			
๑๑	ขยายเขตไฟฟ้าภายในหมู่บ้าน - จากนายจักรพล ถึงบ้านนายธีระพงษ์ บ้านหนองไผ่ หมู่ที่ ๖	เพื่อให้เกษตรกรในหมู่บ้านได้รับความสะดวกและมีไฟฟ้าใช้ในการประกอบอาชีพอย่างมีคุณภาพ	อุดหนุนการไฟฟ้าส่วนภูมิภาค สาขาพรรณานิคม ขยายเขตระบบจำหน่ายไฟฟ้าเพื่อการเกษตร และเพื่อที่อยู่อาศัยตามประมาณการที่การไฟฟ้าส่วนภูมิภาคกำหนด	๑๕๐,๐๐๐	-	-	-	-	ขยายเขตไฟฟ้าจำนวน ๑ สาย	ประชาชนมีไฟฟ้าใช้อย่างทั่วถึงทุกครัวเรือน	กองช่าง
๑๒	ขยายเขตไฟฟ้าภายในหมู่บ้าน - จากนายสง่า ถึงบ้านนายสมศักดิ์ บ้านนาดี หมู่ที่ ๗	เพื่อให้เกษตรกรในหมู่บ้านได้รับความสะดวกและมีไฟฟ้าใช้ในการประกอบอาชีพอย่างมีคุณภาพ	อุดหนุนการไฟฟ้าส่วนภูมิภาค สาขาพรรณานิคม ขยายเขตระบบจำหน่ายไฟฟ้าเพื่อการเกษตร และเพื่อที่อยู่อาศัยตามประมาณการที่การไฟฟ้าส่วนภูมิภาคกำหนด	๑๗๐,๐๐๐	-	-	-	-	ขยายเขตไฟฟ้าจำนวน ๑ สาย	ประชาชนมีไฟฟ้าใช้อย่างทั่วถึงทุกครัวเรือน	กองช่าง
๑๓	ขยายเขตไฟฟ้าภายในหมู่บ้าน - จากหมู่บ้าน ถึงทุ่งหนองบัว บ้านหนองเม็ก หมู่ที่ ๘	เพื่อให้เกษตรกรในหมู่บ้านได้รับความสะดวกและมีไฟฟ้าใช้ในการประกอบอาชีพอย่างมีคุณภาพ	อุดหนุนการไฟฟ้าส่วนภูมิภาค สาขาพรรณานิคม ขยายเขตระบบจำหน่ายไฟฟ้าเพื่อการเกษตร และเพื่อที่อยู่อาศัยตามประมาณการที่การไฟฟ้าส่วนภูมิภาคกำหนด	-	-	๑๕๐,๐๐๐	๑๕๐,๐๐๐	๑๕๐,๐๐๐	ขยายเขตไฟฟ้าจำนวน ๑ สาย	ประชาชนมีไฟฟ้าใช้อย่างทั่วถึงทุกครัวเรือน	กองช่าง
๑๔	ขยายเขตไฟฟ้าภายในหมู่บ้าน - จากบ้านนาอรทัย ถึงคลองชลประทาน บ้านหนองเม็ก หมู่ที่ ๘	เพื่อให้เกษตรกรในหมู่บ้านได้รับความสะดวกและมีไฟฟ้าใช้ในการประกอบอาชีพอย่างมีคุณภาพ	อุดหนุนการไฟฟ้าส่วนภูมิภาค สาขาพรรณานิคม ขยายเขตระบบจำหน่ายไฟฟ้าเพื่อการเกษตร และเพื่อที่อยู่อาศัยตามประมาณการที่การไฟฟ้าส่วนภูมิภาคกำหนด	-	-	๑๕๐,๐๐๐	๑๕๐,๐๐๐	๑๕๐,๐๐๐	ขยายเขตไฟฟ้าจำนวน ๑ สาย	ประชาชนมีไฟฟ้าใช้อย่างทั่วถึงทุกครัวเรือน	กองช่าง

## (๑) แผนงานเคหะและชุมชน (ต่อ)

ที่	โครงการ	วัตถุประสงค์	เป้าหมาย (ผลผลิตของโครงการ)	งบประมาณ					ตัวชี้วัด (KPI)	ผลที่คาดว่าจะได้รับ	หน่วยงาน รับผิดชอบ หลัก
				๒๕๖๖ (บาท)	๒๕๖๗ (บาท)	๒๕๖๘ (บาท)	๒๕๖๙ (บาท)	๒๕๗๐ (บาท)			
๑๕	ขยายเขตไฟฟ้าภายในหมู่บ้าน - สายถนนายเด่นชัย คำทะเนตร บ้านหนองเม็ก หมู่ที่ ๘	เพื่อให้เกษตรกรในหมู่บ้านได้รับความสะดวกและมีไฟฟ้าใช้ในการประกอบอาชีพอย่างมีคุณภาพ	อุดหนุนการไฟฟ้าส่วนภูมิภาค สาขาพรรณานิคม ขยายเขตระบบจำหน่ายไฟฟ้าเพื่อการเกษตร และเพื่อที่อยู่อาศัย ตามประมาณการที่การไฟฟ้าส่วนภูมิภาคกำหนด	๓๐,๐๐๐	-	-	-	-	ขยายเขตไฟฟ้าจำนวน ๑ สาย	ประชาชนมีไฟฟ้าใช้อย่างทั่วถึงทุกครัวเรือน	กองช่าง
๑๖	ขยายเขตไฟฟ้าภายในหมู่บ้าน - จากบ้านนางภรณ์การ์ถึงบ้านนายนาตยา บ้านนาสวนาน หมู่ที่ ๙	เพื่อให้เกษตรกรในหมู่บ้านได้รับความสะดวกและมีไฟฟ้าใช้ในการประกอบอาชีพอย่างมีคุณภาพ	อุดหนุนการไฟฟ้าส่วนภูมิภาค สาขาพรรณานิคม ขยายเขตระบบจำหน่ายไฟฟ้าเพื่อการเกษตร และเพื่อที่อยู่อาศัย ตามประมาณการที่การไฟฟ้าส่วนภูมิภาคกำหนด	-	-	๑๕๐,๐๐๐	๑๕๐,๐๐๐	๑๕๐,๐๐๐	ขยายเขตไฟฟ้าจำนวน ๑ สาย	ประชาชนมีไฟฟ้าใช้อย่างทั่วถึงทุกครัวเรือน	กองช่าง
๑๗	ขยายเขตไฟฟ้าภายในหมู่บ้าน - จากบ้านนางสาวสกลถึงสุดซอย บ้านนาสวนาน หมู่ที่ ๙	เพื่อให้เกษตรกรในหมู่บ้านได้รับความสะดวกและมีไฟฟ้าใช้ในการประกอบอาชีพอย่างมีคุณภาพ	อุดหนุนการไฟฟ้าส่วนภูมิภาค สาขาพรรณานิคม ขยายเขตระบบจำหน่ายไฟฟ้าเพื่อการเกษตร และเพื่อที่อยู่อาศัย ตามประมาณการที่การไฟฟ้าส่วนภูมิภาคกำหนด	-	-	๑๕๐,๐๐๐	๑๕๐,๐๐๐	๑๕๐,๐๐๐	ขยายเขตไฟฟ้าจำนวน ๑ สาย	ประชาชนมีไฟฟ้าใช้อย่างทั่วถึงทุกครัวเรือน	กองช่าง
๑๘	ขยายเขตไฟฟ้าภายในหมู่บ้าน - จากบ้านนายประยัดถึงบ้านนายก่อ บ้านนาสวนาน หมู่ที่ ๙	เพื่อให้เกษตรกรในหมู่บ้านได้รับความสะดวกและมีไฟฟ้าใช้ในการประกอบอาชีพอย่างมีคุณภาพ	อุดหนุนการไฟฟ้าส่วนภูมิภาค สาขาพรรณานิคม ขยายเขตระบบจำหน่ายไฟฟ้าเพื่อการเกษตร และเพื่อที่อยู่อาศัย ตามประมาณการที่การไฟฟ้าส่วนภูมิภาคกำหนด	-	-	๑๕๐,๐๐๐	๑๕๐,๐๐๐	๑๕๐,๐๐๐	ขยายเขตไฟฟ้าจำนวน ๑ สาย	ประชาชนมีไฟฟ้าใช้อย่างทั่วถึงทุกครัวเรือน	กองช่าง

## (๑) แผนงานเคหะและชุมชน (ต่อ)

ที่	โครงการ	วัตถุประสงค์	เป้าหมาย (ผลผลิตของโครงการ)	งบประมาณ					ตัวชี้วัด (KPI)	ผลที่คาดว่าจะได้รับ	หน่วยงาน รับผิดชอบ หลัก
				๒๕๖๖ (บาท)	๒๕๖๗ (บาท)	๒๕๖๘ (บาท)	๒๕๖๙ (บาท)	๒๕๗๐ (บาท)			
๑๙	ขยายเขตไฟฟ้าภายในหมู่บ้าน - จากบ้านนายอภัย ถึงสุดซอย บ้านนาสวนาน หมู่ที่ ๙	เพื่อให้เกษตรกรในหมู่บ้านได้รับความสะดวกและมีไฟฟ้าใช้ในการประกอบอาชีพอย่างมีคุณภาพ	อุดหนุนการไฟฟ้าส่วนภูมิภาค สาขาพรรณานิคม ขยายเขตระบบจำหน่ายไฟฟ้าเพื่อการเกษตร และเพื่อที่อยู่อาศัย ตามประมาณการที่การไฟฟ้าส่วนภูมิภาคกำหนด	-	-	๑๕๐,๐๐๐	๑๕๐,๐๐๐	๑๕๐,๐๐๐	ขยายเขตไฟฟ้าจำนวน ๑ สาย	ประชาชนมีไฟฟ้าใช้อย่างทั่วถึงทุกครัวเรือน	กองช่าง
๒๐	ขยายเขตไฟฟ้าภายในหมู่บ้าน - จากบ้านเสี้ยอ้วน ถึงบ้านนายซ้อน บ้านนาสวนาน หมู่ที่ ๙	เพื่อให้เกษตรกรในหมู่บ้านได้รับความสะดวกและมีไฟฟ้าใช้ในการประกอบอาชีพอย่างมีคุณภาพ	อุดหนุนการไฟฟ้าส่วนภูมิภาค สาขาพรรณานิคม ขยายเขตระบบจำหน่ายไฟฟ้าเพื่อการเกษตร และเพื่อที่อยู่อาศัย ตามประมาณการที่การไฟฟ้าส่วนภูมิภาคกำหนด	-	-	๑๕๐,๐๐๐	๑๕๐,๐๐๐	๑๕๐,๐๐๐	ขยายเขตไฟฟ้าจำนวน ๑ สาย	ประชาชนมีไฟฟ้าใช้อย่างทั่วถึงทุกครัวเรือน	กองช่าง
๒๑	ขยายเขตไฟฟ้าภายในหมู่บ้าน - เส้นหนองไผ่ ถึงฟาร์มหมู บ้านนาสวนาน หมู่ที่ ๙	เพื่อให้เกษตรกรในหมู่บ้านได้รับความสะดวกและมีไฟฟ้าใช้ในการประกอบอาชีพอย่างมีคุณภาพ	อุดหนุนการไฟฟ้าส่วนภูมิภาค สาขาพรรณานิคม ขยายเขตระบบจำหน่ายไฟฟ้าเพื่อการเกษตร และเพื่อที่อยู่อาศัย ตามประมาณการที่การไฟฟ้าส่วนภูมิภาคกำหนด	-	-	๑๕๐,๐๐๐	๑๕๐,๐๐๐	๑๕๐,๐๐๐	ขยายเขตไฟฟ้าจำนวน ๑ สาย	ประชาชนมีไฟฟ้าใช้อย่างทั่วถึงทุกครัวเรือน	กองช่าง
๒๒	ขยายเขตไฟฟ้าภายในหมู่บ้าน - เส้นนาสวนาน ม.๙ ถึงบ้านโนนสูง บ้านนาสวนาน หมู่ที่ ๙	เพื่อให้เกษตรกรในหมู่บ้านได้รับความสะดวกและมีไฟฟ้าใช้ในการประกอบอาชีพอย่างมีคุณภาพ	อุดหนุนการไฟฟ้าส่วนภูมิภาค สาขาพรรณานิคม ขยายเขตระบบจำหน่ายไฟฟ้าเพื่อการเกษตร และเพื่อที่อยู่อาศัย ตามประมาณการที่การไฟฟ้าส่วนภูมิภาคกำหนด	-	-	๑๕๐,๐๐๐	๑๕๐,๐๐๐	๑๕๐,๐๐๐	ขยายเขตไฟฟ้าจำนวน ๑ สาย	ประชาชนมีไฟฟ้าใช้อย่างทั่วถึงทุกครัวเรือน	กองช่าง



## (๑) แผนงานเคหะและชุมชน (ต่อ)

ที่	โครงการ	วัตถุประสงค์	เป้าหมาย (ผลผลิตของโครงการ)	งบประมาณ					ตัวชี้วัด (KPI)	ผลที่คาดว่าจะได้รับ	หน่วยงาน รับผิดชอบ หลัก
				๒๕๖๖ (บาท)	๒๕๖๗ (บาท)	๒๕๖๘ (บาท)	๒๕๖๙ (บาท)	๒๕๗๐ (บาท)			
๒๓	ขยายเขตไฟฟ้าภายในหมู่บ้าน - เส้นบ้านนายสมนึก ถึงบ้านโนนเรือ บ้านนาสวนาน หมู่ที่ ๙	เพื่อให้เกษตรกรในหมู่บ้านได้รับความสะดวกและมีไฟฟ้าใช้ในการประกอบอาชีพอย่างมีคุณภาพ	อุดหนุนการไฟฟ้าส่วนภูมิภาค สาขาพรรณานิคม ขยายเขตระบบจำหน่ายไฟฟ้าเพื่อการเกษตร และเพื่อที่อยู่อาศัยตามประมาณการที่การไฟฟ้าส่วนภูมิภาคกำหนด	-	-	๑๕๐,๐๐๐	๑๕๐,๐๐๐	๑๕๐,๐๐๐	ขยายเขตไฟฟ้าจำนวน ๑ สาย	ประชาชนมีไฟฟ้าใช้อย่างทั่วถึงทุกครัวเรือน	กองช่าง
๒๔	ขยายเขตไฟฟ้าภายในหมู่บ้าน - จากนาหนองบก ถึงนาดานแมน บ้านกลาง หมู่ที่ ๑๐	เพื่อให้เกษตรกรในหมู่บ้านได้รับความสะดวกและมีไฟฟ้าใช้ในการประกอบอาชีพอย่างมีคุณภาพ	อุดหนุนการไฟฟ้าส่วนภูมิภาค สาขาพรรณานิคม ขยายเขตระบบจำหน่ายไฟฟ้าเพื่อการเกษตร และเพื่อที่อยู่อาศัยตามประมาณการที่การไฟฟ้าส่วนภูมิภาคกำหนด	-	-	๑๕๐,๐๐๐	๑๕๐,๐๐๐	๑๕๐,๐๐๐	ขยายเขตไฟฟ้าจำนวน ๑ สาย	ประชาชนมีไฟฟ้าใช้อย่างทั่วถึงทุกครัวเรือน	กองช่าง
๒๕	ขยายเขตไฟฟ้าภายในหมู่บ้าน - จากบ้านนายวิชัย ถึงนายวิเชียร บ้านหนองไผ่ หมู่ที่ ๑๑	เพื่อให้เกษตรกรในหมู่บ้านได้รับความสะดวกและมีไฟฟ้าใช้ในการประกอบอาชีพอย่างมีคุณภาพ	อุดหนุนการไฟฟ้าส่วนภูมิภาค สาขาพรรณานิคม ขยายเขตระบบจำหน่ายไฟฟ้าเพื่อการเกษตร และเพื่อที่อยู่อาศัยตามประมาณการที่การไฟฟ้าส่วนภูมิภาคกำหนด	-	-	๑๕๐,๐๐๐	๑๕๐,๐๐๐	๑๕๐,๐๐๐	ขยายเขตไฟฟ้าจำนวน ๑ สาย	ประชาชนมีไฟฟ้าใช้อย่างทั่วถึงทุกครัวเรือน	กองช่าง
๒๖	ขยายเขตไฟฟ้าแรงสูงบ้านหนองไผ่ ถึงบ้านบดมาด บ้านหนองไผ่ หมู่ที่ ๖,๑๑,๑๙	เพื่อให้เกษตรกรในหมู่บ้านได้รับความสะดวกและมีไฟฟ้าใช้ในการประกอบอาชีพอย่างมีคุณภาพ	อุดหนุนการไฟฟ้าส่วนภูมิภาค สาขาพรรณานิคม ขยายเขตระบบจำหน่ายไฟฟ้าเพื่อการเกษตร และเพื่อที่อยู่อาศัยตามประมาณการที่การไฟฟ้าส่วนภูมิภาคกำหนด	-	-	๕๐๐,๐๐๐	๕๐๐,๐๐๐	๕๐๐,๐๐๐	ขยายเขตไฟฟ้าจำนวน ๑ สาย	ประชาชนมีไฟฟ้าใช้อย่างทั่วถึงทุกครัวเรือน	กองช่าง

## (๑) แผนงานเคหะและชุมชน (ต่อ)

ที่	โครงการ	วัตถุประสงค์	เป้าหมาย (ผลผลิตของโครงการ)	งบประมาณ					ตัวชี้วัด (KPI)	ผลที่คาดว่าจะได้รับ	หน่วยงาน รับผิดชอบ หลัก
				๒๕๖๖ (บาท)	๒๕๖๗ (บาท)	๒๕๖๘ (บาท)	๒๕๖๙ (บาท)	๒๕๗๐ (บาท)			
๒๗	ขยายเขตไฟฟ้าภายในหมู่บ้าน - จากศาลาประชาคม ม.๑๘ ถึงนายนายหรั่ง บ้านภูเพ็ก หมู่ที่ ๑๒	เพื่อให้เกษตรกรในหมู่บ้านได้รับความสะดวกและมีไฟฟ้าใช้ในการประกอบอาชีพอย่างมีคุณภาพ	อุดหนุนการไฟฟ้าส่วนภูมิภาค สาขาพรรณานิคม ขยายเขตระบบจำหน่ายไฟฟ้าเพื่อการเกษตร และเพื่อที่อยู่อาศัยตามประมาณการที่การไฟฟ้าส่วนภูมิภาคกำหนด	-	-	๑๕๐,๐๐๐	๑๕๐,๐๐๐	๑๕๐,๐๐๐	ขยายเขตไฟฟ้าจำนวน ๒ สาย	ประชาชนมีไฟฟ้าใช้อย่างทั่วถึงทุกครัวเรือน	กองช่าง
๒๘	ขยายเขตไฟฟ้าภายในหมู่บ้าน - จากหน่วยพิทักษ์อุทยานแห่งชาติ ถึงนายสมจิตร บ้านภูเพ็ก หมู่ที่ ๑๒	เพื่อให้เกษตรกรในหมู่บ้านได้รับความสะดวกและมีไฟฟ้าใช้ในการประกอบอาชีพอย่างมีคุณภาพ	อุดหนุนการไฟฟ้าส่วนภูมิภาค สาขาพรรณานิคม ขยายเขตระบบจำหน่ายไฟฟ้าเพื่อการเกษตร และเพื่อที่อยู่อาศัยตามประมาณการที่การไฟฟ้าส่วนภูมิภาคกำหนด	-	-	๑๕๐,๐๐๐	๑๕๐,๐๐๐	๑๕๐,๐๐๐	ขยายเขตไฟฟ้าจำนวน ๒ สาย	ประชาชนมีไฟฟ้าใช้อย่างทั่วถึงทุกครัวเรือน	กองช่าง
๒๙	ขยายเขตไฟฟ้าภายในหมู่บ้าน จากข้างอ่างเก็บน้ำภูเพ็ก ต่อจากจุดเดิม ถึงดอนปู่ตา บ้านภูเพ็ก หมู่ที่ ๑๒	เพื่อให้มีไฟฟ้าส่องสว่างสาธารณะในเวลา กลางคืน	อุดหนุนการไฟฟ้าส่วนภูมิภาค สาขาพรรณานิคม ขยายเขตระบบจำหน่ายไฟฟ้าเพื่อการเกษตร และเพื่อที่อยู่อาศัยตามประมาณการที่การไฟฟ้าส่วนภูมิภาคกำหนด	-	๕๐,๐๐๐	-	-	-	ขยายเขตไฟฟ้าจำนวน ๑ สาย	ช่วยลดปัญหาอุบัติเหตุทางถนน และลดอันตรายในเวลากลางคืน	กองช่าง
๓๐	ขยายเขตไฟฟ้าภายในหมู่บ้าน - ถนนสายนากอย บ้านโนนเรือ หมู่ที่ ๑๓	เพื่อให้เกษตรกรในหมู่บ้านได้รับความสะดวกและมีไฟฟ้าใช้ในการประกอบอาชีพอย่างมีคุณภาพ	อุดหนุนการไฟฟ้าส่วนภูมิภาค สาขาพรรณานิคม ขยายเขตระบบจำหน่ายไฟฟ้าเพื่อการเกษตร และเพื่อที่อยู่อาศัยตามประมาณการที่การไฟฟ้าส่วนภูมิภาคกำหนด	-	-	๑๕๐,๐๐๐	๑๕๐,๐๐๐	๑๕๐,๐๐๐	ขยายเขตไฟฟ้าจำนวน ๑ สาย	ประชาชนมีไฟฟ้าใช้อย่างทั่วถึงทุกครัวเรือน	กองช่าง

## (๑) แผนงานเคหะและชุมชน (ต่อ)

ที่	โครงการ	วัตถุประสงค์	เป้าหมาย (ผลผลิตของโครงการ)	งบประมาณ					ตัวชี้วัด (KPI)	ผลที่คาดว่าจะได้รับ	หน่วยงาน รับผิดชอบ หลัก
				๒๕๖๖ (บาท)	๒๕๖๗ (บาท)	๒๕๖๘ (บาท)	๒๕๖๙ (บาท)	๒๕๗๐ (บาท)			
๓๑	ขยายเขตไฟฟ้าภายในหมู่บ้าน - จากจุดเดิม ถึงที่นา นาย พูลสวัสดิ์ บ้านนาดี หมู่ที่ ๑๔	เพื่อให้เกษตรกรในหมู่บ้านได้รับความสะดวกและมีไฟฟ้าใช้ในการประกอบอาชีพอย่างมีคุณภาพ	อุดหนุนการไฟฟ้าส่วนภูมิภาค สาขาพรรณานิคม ขยายเขตระบบจำหน่ายไฟฟ้าเพื่อการเกษตร และเพื่อที่อยู่อาศัย ตามประมาณการที่การไฟฟ้าส่วนภูมิภาคกำหนด	-	-	๑๕๐,๐๐๐	๑๕๐,๐๐๐	๑๕๐,๐๐๐	ขยายเขตไฟฟ้าจำนวน ๑ สาย	ประชาชนมีไฟฟ้าใช้อย่างทั่วถึงทุกครัวเรือน	กองช่าง
๓๒	ขยายเขตไฟฟ้าภายในหมู่บ้าน - จากจุดเดิม ถึงบ้าน คำข่า บ้านนาดี หมู่ที่ ๑๔	เพื่อให้เกษตรกรในหมู่บ้านได้รับความสะดวกและมีไฟฟ้าใช้ในการประกอบอาชีพอย่างมีคุณภาพ	อุดหนุนการไฟฟ้าส่วนภูมิภาค สาขาพรรณานิคม ขยายเขตระบบจำหน่ายไฟฟ้าเพื่อการเกษตร และเพื่อที่อยู่อาศัย ตามประมาณการที่การไฟฟ้าส่วนภูมิภาคกำหนด	-	-	๑๕๐,๐๐๐	๑๕๐,๐๐๐	๑๕๐,๐๐๐	ขยายเขตไฟฟ้าจำนวน ๑ สาย	ประชาชนมีไฟฟ้าใช้อย่างทั่วถึงทุกครัวเรือน	กองช่าง
๓๓	ขยายเขตไฟฟ้าภายในหมู่บ้าน บ้านนาหัวบ่อ หมู่ที่ ๑๕	เพื่อให้เกษตรกรในหมู่บ้านได้รับความสะดวกและมีไฟฟ้าใช้ในการประกอบอาชีพอย่างมีคุณภาพ	อุดหนุนการไฟฟ้าส่วนภูมิภาค สาขาพรรณานิคม ขยายเขตระบบจำหน่ายไฟฟ้าเพื่อการเกษตร และเพื่อที่อยู่อาศัย ตามประมาณการที่การไฟฟ้าส่วนภูมิภาคกำหนด	-	-	๑๕๐,๐๐๐	๑๕๐,๐๐๐	๑๕๐,๐๐๐	ขยายเขตไฟฟ้าจำนวน ๑ สาย	ประชาชนมีไฟฟ้าใช้อย่างทั่วถึงทุกครัวเรือน	กองช่าง
๓๔	ขยายเขตไฟฟ้าภายในหมู่บ้าน - จากนางงษ์ขัตตาภรณ์ ทางแยกเชื่อมตำบลนาหัวบ่อ เชื่อมตำบลไร่ บ้านนาดี หมู่ที่ ๑๖	เพื่อให้เกษตรกรในหมู่บ้านได้รับความสะดวกและมีไฟฟ้าใช้ในการประกอบอาชีพอย่างมีคุณภาพ	อุดหนุนการไฟฟ้าส่วนภูมิภาค สาขาพรรณานิคม ขยายเขตระบบจำหน่ายไฟฟ้าเพื่อการเกษตร และเพื่อที่อยู่อาศัย ตามประมาณการที่การไฟฟ้าส่วนภูมิภาคกำหนด	๑๕๐,๐๐๐	-	-	-	-	ขยายเขตไฟฟ้าจำนวน ๑ สาย	ประชาชนมีไฟฟ้าใช้อย่างทั่วถึงทุกครัวเรือน	กองช่าง

## (๑) แผนงานเคหะและชุมชน (ต่อ)

ที่	โครงการ	วัตถุประสงค์	เป้าหมาย (ผลผลิตของโครงการ)	งบประมาณ					ตัวชี้วัด (KPI)	ผลที่คาดว่าจะได้รับ	หน่วยงาน รับผิดชอบ หลัก
				๒๕๖๖ (บาท)	๒๕๖๗ (บาท)	๒๕๖๘ (บาท)	๒๕๖๙ (บาท)	๒๕๗๐ (บาท)			
๓๕	ขยายเขตไฟฟ้าภายในหมู่บ้าน - จากบ้านนายอาทิตย์ ถึงที่ นายนายลี้ม บ้านนาดี หมู่ที่ ๑๖	เพื่อให้เกษตรกรในหมู่บ้านได้รับความสะดวกและมีไฟฟ้าใช้ในการประกอบอาชีพอย่างมีคุณภาพ	อุดหนุนการไฟฟ้าส่วนภูมิภาค สาขาพรรณานิคม ขยายเขตระบบจำหน่ายไฟฟ้าเพื่อการเกษตร และเพื่อที่อยู่อาศัย ตามประมาณการที่การไฟฟ้าส่วนภูมิภาคกำหนด	-	-	๑๕๐,๐๐๐	๑๕๐,๐๐๐	๑๕๐,๐๐๐	ขยายเขตไฟฟ้าจำนวน ๑ สาย	ประชาชนมีไฟฟ้าใช้อย่างทั่วถึงทุกครัวเรือน	กองช่าง
๓๖	ขยายเขตไฟฟ้าภายในหมู่บ้าน - จากบ้านนายวารินทร์ ถึงบ้านนายเดวิด บ้านนาดี หมู่ที่ ๑๖	เพื่อให้เกษตรกรในหมู่บ้านได้รับความสะดวกและมีไฟฟ้าใช้ในการประกอบอาชีพอย่างมีคุณภาพ	อุดหนุนการไฟฟ้าส่วนภูมิภาค สาขาพรรณานิคม ขยายเขตระบบจำหน่ายไฟฟ้าเพื่อการเกษตร และเพื่อที่อยู่อาศัย ตามประมาณการที่การไฟฟ้าส่วนภูมิภาคกำหนด	-	-	๑๕๐,๐๐๐	๑๕๐,๐๐๐	๑๕๐,๐๐๐	ขยายเขตไฟฟ้าจำนวน ๑ สาย	ประชาชนมีไฟฟ้าใช้อย่างทั่วถึงทุกครัวเรือน	กองช่าง
๓๗	ขยายเขตไฟฟ้าภายในหมู่บ้าน - เส้นกุ่มน้อย จากหนองแคนถึงห้วยลี้ม บ้านนาสวนาน หมู่ที่ ๑๗	เพื่อให้เกษตรกรในหมู่บ้านได้รับความสะดวกและมีไฟฟ้าใช้ในการประกอบอาชีพอย่างมีคุณภาพ	อุดหนุนการไฟฟ้าส่วนภูมิภาค สาขาพรรณานิคม ขยายเขตระบบจำหน่ายไฟฟ้าเพื่อการเกษตร และเพื่อที่อยู่อาศัย ตามประมาณการที่การไฟฟ้าส่วนภูมิภาคกำหนด	-	-	๑๕๐,๐๐๐	๑๕๐,๐๐๐	๑๕๐,๐๐๐	ขยายเขตไฟฟ้าจำนวน ๑ สาย	ประชาชนมีไฟฟ้าใช้อย่างทั่วถึงทุกครัวเรือน	กองช่าง
๓๘	ขยายเขตไฟฟ้าภายในหมู่บ้าน - เส้นวัดป่าวังเรือ บ้านโนนสูง หมู่ที่ ๑๘	เพื่อให้เกษตรกรในหมู่บ้านได้รับความสะดวกและมีไฟฟ้าใช้ในการประกอบอาชีพอย่างมีคุณภาพ	อุดหนุนการไฟฟ้าส่วนภูมิภาค สาขาพรรณานิคม ขยายเขตระบบจำหน่ายไฟฟ้าเพื่อการเกษตร และเพื่อที่อยู่อาศัย ตามประมาณการที่การไฟฟ้าส่วนภูมิภาคกำหนด	-	-	๑๕๐,๐๐๐	๑๕๐,๐๐๐	๑๕๐,๐๐๐	ขยายเขตไฟฟ้าจำนวน ๑ สาย	ประชาชนมีไฟฟ้าใช้อย่างทั่วถึงทุกครัวเรือน	กองช่าง

## (๑) แผนงานเคหะและชุมชน (ต่อ)

ที่	โครงการ	วัตถุประสงค์	เป้าหมาย (ผลผลิตของโครงการ)	งบประมาณ					ตัวชี้วัด (KPI)	ผลที่คาดว่าจะได้รับ	หน่วยงาน รับผิดชอบ หลัก
				๒๕๖๖ (บาท)	๒๕๖๗ (บาท)	๒๕๖๘ (บาท)	๒๕๖๙ (บาท)	๒๕๗๐ (บาท)			
๓๙	ขยายเขตไฟฟ้าภายในหมู่บ้าน - จากบ้านนายเดี่ยว ถึงบ้านโนนสูง บ้านโนนสูง หมู่ที่ ๑๘	เพื่อให้เกษตรกรในหมู่บ้านได้รับความสะดวกและมีไฟฟ้าใช้ในการประกอบอาชีพอย่างมีคุณภาพ	อุดหนุนการไฟฟ้าส่วนภูมิภาค สาขาพรรณานิคม ขยายเขตระบบจำหน่ายไฟฟ้าเพื่อการเกษตร และเพื่อที่อยู่อาศัยตามประมาณการที่การไฟฟ้าส่วนภูมิภาคกำหนด	-	-	๑๕๐,๐๐๐	๑๕๐,๐๐๐	๑๕๐,๐๐๐	ขยายเขตไฟฟ้าจำนวน ๑ สาย	ประชาชนมีไฟฟ้าใช้อย่างทั่วถึงทุกครัวเรือน	กองช่าง
๔๐	ขยายเขตไฟฟ้าภายในหมู่บ้าน - สายบ้านโนนสูง-ต่อเรือบ้านโนนสูง หมู่ที่ ๑๘	เพื่อให้เกษตรกรในหมู่บ้านได้รับความสะดวกและมีไฟฟ้าใช้ในการประกอบอาชีพอย่างมีคุณภาพ	อุดหนุนการไฟฟ้าส่วนภูมิภาค สาขาพรรณานิคม ขยายเขตระบบจำหน่ายไฟฟ้าเพื่อการเกษตร และเพื่อที่อยู่อาศัยตามประมาณการที่การไฟฟ้าส่วนภูมิภาคกำหนด	๑๐๐,๐๐๐	๑๐๐,๐๐๐	-	-	-	ขยายเขตไฟฟ้าจำนวน ๑ สาย	ประชาชนมีไฟฟ้าใช้อย่างทั่วถึงทุกครัวเรือน	กองช่าง
๔๑	ขยายเขตไฟฟ้าภายในหมู่บ้าน - สายบ้านโนนสูง-ต่อเรือจากเสาดันสุดท้าย ถึงที่ดินนางทองลา จิกจักรบ้านโนนสูง หมู่ที่ ๑๘	เพื่อให้เกษตรกรในหมู่บ้านได้รับความสะดวกและมีไฟฟ้าใช้ในการประกอบอาชีพอย่างมีคุณภาพ	อุดหนุนการไฟฟ้าส่วนภูมิภาค สาขาพรรณานิคม ขยายเขตระบบจำหน่ายไฟฟ้าเพื่อการเกษตร และเพื่อที่อยู่อาศัยตามประมาณการที่การไฟฟ้าส่วนภูมิภาคกำหนด	-	๑๕๐,๐๐๐	๑๕๐,๐๐๐	-	-	ขยายเขตไฟฟ้าจำนวน ๑ สาย	ประชาชนมีไฟฟ้าใช้อย่างทั่วถึงทุกครัวเรือน	กองช่าง
๔๒	ขยายเขตไฟฟ้าภายในหมู่บ้าน - จากบ้านนายปีชิน ถึงบ้านนายนิวัฒน์บ้านหนองไผ่ หมู่ที่ ๑๙	เพื่อให้เกษตรกรในหมู่บ้านได้รับความสะดวกและมีไฟฟ้าใช้ในการประกอบอาชีพอย่างมีคุณภาพ	อุดหนุนการไฟฟ้าส่วนภูมิภาค สาขาพรรณานิคม ขยายเขตระบบจำหน่ายไฟฟ้าเพื่อการเกษตร และเพื่อที่อยู่อาศัยตามประมาณการที่การไฟฟ้าส่วนภูมิภาคกำหนด	-	-	๑๕๐,๐๐๐	๑๕๐,๐๐๐	๑๕๐,๐๐๐	ขยายเขตไฟฟ้าจำนวน ๑ สาย	ประชาชนมีไฟฟ้าใช้อย่างทั่วถึงทุกครัวเรือน	กองช่าง

## (๑) แผนงานเคหะและชุมชน (ต่อ)

ที่	โครงการ	วัตถุประสงค์	เป้าหมาย (ผลผลิตของโครงการ)	งบประมาณ					ตัวชี้วัด (KPI)	ผลที่คาดว่าจะได้รับ	หน่วยงาน รับผิดชอบ หลัก
				๒๕๖๖ (บาท)	๒๕๖๗ (บาท)	๒๕๖๘ (บาท)	๒๕๖๙ (บาท)	๒๕๗๐ (บาท)			
๔๓	ขยายเขตไฟฟ้าภายใน หมู่บ้าน - บ้านนายไพศาล ถึงนางนาง สมเพชร บ้านหนองไผ่ หมู่ที่ ๑๙	เพื่อให้เกษตรกรใน หมู่บ้านได้รับความ สะดวกและมีไฟฟ้าใช้ใน การประกอบอาชีพ อย่างมีคุณภาพ	อุดหนุนการไฟฟ้าส่วน ภูมิภาค สาขาพรณานิคม ขยายเขตระบบจำหน่าย ไฟฟ้าเพื่อการเกษตร และ เพื่อที่อยู่อาศัย ตามประมาณ การที่การไฟฟ้าส่วนภูมิภาค กำหนด	-	-	๑๕๐,๐๐๐	๑๕๐,๐๐๐	๑๕๐,๐๐๐	ขยายเขตไฟฟ้า จำนวน ๑ สาย	ประชาชนมีไฟฟ้า ใช้อย่างทั่วถึงทุก ครัวเรือน	กองช่าง
๔๔	ขยายเขตไฟฟ้าภายใน หมู่บ้าน - จากสามแยกคลอง ชลประทานสาย ๙ ถึง บ้าน นายชินทร์ บ้านหนองไผ่ หมู่ที่ ๑๙	เพื่อให้เกษตรกรใน หมู่บ้านได้รับความ สะดวกและมีไฟฟ้าใช้ใน การประกอบอาชีพ อย่างมีคุณภาพ	อุดหนุนการไฟฟ้าส่วน ภูมิภาค สาขาพรณานิคม ขยายเขตระบบจำหน่าย ไฟฟ้าเพื่อการเกษตร และ เพื่อที่อยู่อาศัย ตามประมาณ การที่การไฟฟ้าส่วนภูมิภาค กำหนด	-	-	๑๕๐,๐๐๐	๑๕๐,๐๐๐	๑๕๐,๐๐๐	ขยายเขตไฟฟ้า จำนวน ๑ สาย	ประชาชนมีไฟฟ้า ใช้อย่างทั่วถึงทุก ครัวเรือน	กองช่าง
๔๕	ขยายเขตไฟฟ้าพร้อมติดตั้ง ไฟฟ้าส่องสว่างสาธารณะ ภายในหมู่บ้าน บ้านภูเพ็ก หมู่ที่ ๑๒	เพื่อให้มีไฟฟ้าส่องสว่าง สาธารณะในเวลา กลางคืน	อุดหนุนการไฟฟ้าส่วน ภูมิภาค สาขาพรณานิคม ขยายเขตระบบจำหน่าย ไฟฟ้าเพื่อการเกษตร และ เพื่อที่อยู่อาศัย ตามประมาณ การที่การไฟฟ้าส่วนภูมิภาค กำหนด	-	๑๕๐,๐๐๐	๑๕๐,๐๐๐	-	-	ขยายเขตไฟฟ้า จำนวน ๑ สาย	ช่วยลดปัญหา อุบัติเหตุทางถนน และลดอันตรายใน เวลากลางคืน	กองช่าง

## (๑) แผนงานเคหะและชุมชน (ต่อ)

ที่	โครงการ	วัตถุประสงค์	เป้าหมาย (ผลผลิตของโครงการ)	งบประมาณ					ตัวชี้วัด (KPI)	ผลที่คาดว่าจะได้รับ	หน่วยงาน รับผิดชอบ หลัก
				๒๕๖๖ (บาท)	๒๕๖๗ (บาท)	๒๕๖๘ (บาท)	๒๕๖๙ (บาท)	๒๕๗๐ (บาท)			
๔๖	ขยายเขตไฟฟ้าพร้อมติดตั้งไฟฟ้าส่องสว่างสาธารณะภายในตำบลนาหัวบ่อ	เพื่อให้มีแสงสว่างในเวลากลางคืน และช่วยลดอุบัติเหตุ	อุดหนุนการไฟฟ้าส่วนภูมิภาค สาขาพรหมานนิคม พาดสายไฟฟ้าสาธารณะพร้อมติดตั้งโคมไฟสาธารณะตามประมาณการที่การไฟฟ้าส่วนภูมิภาคกำหนด หมู่ที่ ๑ - ๑๙	-	-	๓๐๐,๐๐๐	๓๐๐,๐๐๐	๓๐๐,๐๐๐	พาดสายไฟฟ้าสาธารณะจำนวน ๑๙ หมู่บ้าน	ประชาชนสัญจรไปมาสะดวกขึ้น และช่วยลดอุบัติเหตุ	กองช่าง
รวม	๔๖ โครงการ			๑,๓๐๐,๐๐๐	๑,๐๕๐,๐๐๐	๕,๘๐๐,๐๐๐	๕,๔๕๐,๐๐๐	๕,๔๕๐,๐๐๐			

## (๒) แผนงานอุตสาหกรรมและการโยธา

ที่	โครงการ	วัตถุประสงค์	เป้าหมาย (ผลผลิตของโครงการ)	งบประมาณ					ตัวชี้วัด (KPI)	ผลที่คาดว่าจะได้รับ	หน่วยงาน รับผิดชอบ หลัก
				๒๕๖๖ (บาท)	๒๕๖๗ (บาท)	๒๕๖๘ (บาท)	๒๕๖๙ (บาท)	๒๕๗๐ (บาท)			
๑	ก่อสร้างถนน ค.ส.ล. จากบ้านนายสมปอง ถึงคลองใหญ่ บ้านนาหัวบ่อ หมู่ที่ ๑	เพื่อให้ประชาชนได้รับความสะดวกในการสัญจร ไป-มา	ก่อสร้างถนน ค.ส.ล. ขนาดกว้าง ๔ เมตร ยาว ๑๐๐ เมตร หนา ๐.๑๕ เมตร ตามแบบแปลนที่เทศบาลตำบลนาหัวบ่อกำหนด	-	-	๒๕๐,๐๐๐	๒๕๐,๐๐๐	๒๕๐,๐๐๐	ก่อสร้างถนนจำนวน ๑ สาย	ประชาชนได้รับความสะดวกในการสัญจรไป-มา	กองช่าง
๒	ก่อสร้างถนน ค.ส.ล. จากบ้านนายกุศล ถึงบ้านนายธณจักร บ้านนาหัวบ่อ หมู่ที่ ๑	เพื่อให้ประชาชนได้รับความสะดวกในการสัญจร ไป-มา	ก่อสร้างถนน ค.ส.ล. ขนาดกว้าง ๔ เมตร ยาว ๒๐๐ เมตร หนา ๐.๑๕ เมตร ตามแบบแปลนที่เทศบาลตำบลนาหัวบ่อกำหนด	๑๕๐,๐๐๐	-	-	-	-	ก่อสร้างถนนจำนวน ๑ สาย	ประชาชนได้รับความสะดวกในการสัญจรไป-มา	กองช่าง
๓	ก่อสร้างถนน ค.ส.ล. เลียบคลองชลประทานจากหูกแยกถึงถนนใหญ่บ้านหนองเม็ก บ้านนาหัวบ่อ หมู่ที่ ๑	เพื่อให้ประชาชนได้รับความสะดวกในการสัญจร ไป-มา	ก่อสร้างถนน ค.ส.ล. ขนาดกว้าง ๕ เมตร ยาว ๒๐๐ เมตร หนา ๐.๑๕ เมตร ตามแบบแปลนที่เทศบาลตำบลนาหัวบ่อกำหนด	-	-	๖๒๐,๐๐๐	๖๒๐,๐๐๐	๖๒๐,๐๐๐	ก่อสร้างถนนจำนวน ๑ สาย	ประชาชนได้รับความสะดวกในการสัญจรไป-มา	กองช่าง
๔	ก่อสร้างถนน ค.ส.ล. จากบ้านนายกิตติศักดิ์ ถึงบ้านนายสวัสดิ์ บ้านหนองดินดำ หมู่ที่ ๒	เพื่อให้ประชาชนได้รับความสะดวกในการสัญจร ไป-มา	ก่อสร้างถนน ค.ส.ล. ขนาดกว้าง ๔ เมตร ยาว ๗๐ เมตร หนา ๐.๑๕ เมตร ตามแบบแปลนที่เทศบาลตำบลนาหัวบ่อกำหนด	-	๑๕๐,๐๐๐	๒๐๐,๐๐๐	-	-	ก่อสร้างถนนจำนวน ๑ สาย	ประชาชนได้รับความสะดวกในการสัญจรไป-มา	กองช่าง



## (๒) แผนงานอุตสาหกรรมและการโยธา

ที่	โครงการ	วัตถุประสงค์	เป้าหมาย (ผลผลิตของโครงการ)	งบประมาณ					ตัวชี้วัด (KPI)	ผลที่คาดว่าจะได้รับ	หน่วยงาน รับผิดชอบ หลัก
				๒๕๖๖ (บาท)	๒๕๖๗ (บาท)	๒๕๖๘ (บาท)	๒๕๖๙ (บาท)	๒๕๗๐ (บาท)			
๕	ก่อสร้างถนน ค.ส.ล. สาย คลองยาว บ้านหนองดินดำ หมู่ที่ ๒	เพื่อให้ประชาชนได้รับ ความสะดวกในการ สัญจร ไป-มา	ก่อสร้างถนน ค.ส.ล. ขนาด กว้าง ๔ เมตร ยาว ๑๐๐ เมตร หนา ๐.๑๕ เมตร ตามแบบแปลนที่เทศบาล ตำบลนาหัวบ่อกำหนด	๕๐๐,๐๐๐	-	-	-	-	ก่อสร้างถนน จำนวน ๑ สาย	ประชาชนได้รับ ความสะดวกในการ สัญจรไป-มา	กองช่าง
๖	ก่อสร้างถนน ค.ส.ล. จาก บ้านนายไทรทอง ถึงบ้าน นายราวี บ้านหนองดินดำ หมู่ที่ ๒	เพื่อให้ประชาชนได้รับ ความสะดวกในการ สัญจร ไป-มา	ก่อสร้างถนน ค.ส.ล. ขนาด กว้าง ๔ เมตร ยาว ๑๐๐ เมตร หนา ๐.๑๕ เมตร ตามแบบแปลนที่เทศบาล ตำบลนาหัวบ่อกำหนด	-	-	๒๕๐,๐๐๐	๒๕๐,๐๐๐	๒๕๐,๐๐๐	ก่อสร้างถนน จำนวน ๑ สาย	ประชาชนได้รับ ความสะดวกในการ สัญจรไป-มา	กองช่าง
๗	ก่อสร้างถนน ค.ส.ล. จาก บ้านนางนิवास ถึงไร่สุข พอเพียง บ้านหนองดินดำ หมู่ที่ ๒	เพื่อให้ประชาชนได้รับ ความสะดวกในการ สัญจร ไป-มา	ก่อสร้างถนน ค.ส.ล. ขนาด กว้าง ๕ เมตร ยาว ๒๐๐ เมตร หนา ๐.๑๕ เมตร ตามแบบแปลนที่เทศบาล ตำบลนาหัวบ่อกำหนด	-	-	๖๒๐,๐๐๐	๖๒๐,๐๐๐	๖๒๐,๐๐๐	ก่อสร้างถนน จำนวน ๑ สาย	ประชาชนได้รับ ความสะดวกในการ สัญจรไป-มา	กองช่าง
๘	ก่อสร้างถนน ค.ส.ล. สายสำนักสงฆ์เดินสวรรค์ บ้านหนองดินดำ หมู่ที่ ๒	เพื่อให้ประชาชนได้รับ ความสะดวกในการ สัญจร ไป-มา	ผิวจราจรกว้าง ๓ เมตร ยาว ๗๐ เมตร หนา ๐.๑๕ เมตร ตามแบบแปลนที่เทศบาล ตำบลนาหัวบ่อกำหนด	๑๕๐,๐๐๐	๒๐๐,๐๐๐	๒๐๐,๐๐๐	๒๐๐,๐๐๐	๒๐๐,๐๐๐	ก่อสร้างถนน จำนวน ๑ สาย	ประชาชนได้รับ ความสะดวกในการ สัญจรไป-มา	กองช่าง
๙	ก่อสร้างถนน ค.ส.ล. สายข้างบ้านนายช่วง ต่วน บุตร ถึงบ้านนายสวัสดิ์ แก้วอาสา บ้านหนองดินดำ หมู่ที่ ๒	เพื่อให้ประชาชนได้รับ ความสะดวกในการ สัญจร ไป-มา	ผิวจราจรกว้าง ๔ เมตร ยาว ๗๐ เมตร หนา ๐.๑๕ เมตร ตามแบบแปลนที่เทศบาล ตำบลนาหัวบ่อกำหนด	๑๕๐,๐๐๐	-	-	-	-	ก่อสร้างถนน จำนวน ๑ สาย	ประชาชนได้รับ ความสะดวกในการ สัญจรไป-มา	กองช่าง

## (๒) แผนงานอุตสาหกรรมและการโยธา

ที่	โครงการ	วัตถุประสงค์	เป้าหมาย (ผลผลิตของโครงการ)	งบประมาณ					ตัวชี้วัด (KPI)	ผลที่คาดว่าจะได้รับ	หน่วยงาน รับผิดชอบ หลัก
				๒๕๖๖ (บาท)	๒๕๖๗ (บาท)	๒๕๖๘ (บาท)	๒๕๖๙ (บาท)	๒๕๗๐ (บาท)			
๑๐	ก่อสร้างถนน ค.ส.ล. ภายในหมู่บ้าน จากถนนเดิมไปนาบกเขียน บ้านโนนเรือ หมู่ที่ ๓	เพื่อให้ประชาชนได้รับความสะดวกในการสัญจร ไป-มา	ก่อสร้างถนน ค.ส.ล. ขนาดกว้าง ๔ เมตร ยาว ๑๐๐ เมตร หนา ๐.๑๕ เมตร ตามแบบแปลนที่เทศบาลตำบลนาหัวบ่อกำหนด	๑๕๐,๐๐๐	-	-	-	-	ก่อสร้างถนนจำนวน ๑ สาย	ประชาชนได้รับความสะดวกในการสัญจรไป-มา	กองช่าง
๑๑	ก่อสร้างถนน ค.ส.ล. ภายในหมู่บ้าน จากบ้านนายสีทองถึงบ้านนางเมี้ยน บ้านโนนเรือ หมู่ที่ ๓	เพื่อให้ประชาชนได้รับความสะดวกในการสัญจร ไป-มา	ก่อสร้างถนน ค.ส.ล. ขนาดกว้าง ๔ เมตร ยาว ๕๐ เมตร หนา ๐.๑๕ เมตร ตามแบบแปลนที่เทศบาลตำบลนาหัวบ่อกำหนด	-	-	๑๕๐,๐๐๐	๑๕๐,๐๐๐	๑๕๐,๐๐๐	ก่อสร้างถนนจำนวน ๑ สาย	ประชาชนได้รับความสะดวกในการสัญจรไป-มา	กองช่าง
๑๒	ก่อสร้างถนน ค.ส.ล. สายหนองพอก ต.นาหัวบ่อเชื่อม ต.ไร่ บ้านโนนเรือ หมู่ที่ ๓	เพื่อให้ประชาชนได้รับความสะดวกในการสัญจร ไป-มา	ก่อสร้างถนน ค.ส.ล. ขนาดกว้าง ๔ เมตร ยาว ๒๐๐ เมตร หนา ๐.๑๕ เมตร ตามแบบแปลนที่เทศบาลตำบลนาหัวบ่อกำหนด	-	-	๕๐๐,๐๐๐	๕๐๐,๐๐๐	๕๐๐,๐๐๐	ก่อสร้างถนนจำนวน ๑ สาย	ประชาชนได้รับความสะดวกในการสัญจรไป-มา	กองช่าง
๑๓	ก่อสร้างถนน ค.ส.ล. จากบ้านนางจุฬารัตน์ ถึงนายบานเย็น บ้านโนนเรือ หมู่ที่ ๓	เพื่อให้ประชาชนได้รับความสะดวกในการสัญจร ไป-มา	ก่อสร้างถนน ค.ส.ล. ขนาดกว้าง ๔ เมตร ยาว ๑๐๐ เมตร หนา ๐.๑๕ เมตร ตามแบบแปลนที่เทศบาลตำบลนาหัวบ่อกำหนด	-	-	๒๕๐,๐๐๐	๒๕๐,๐๐๐	๒๕๐,๐๐๐	ก่อสร้างถนนจำนวน ๑ สาย	ประชาชนได้รับความสะดวกในการสัญจรไป-มา	กองช่าง

## (๒) แผนงานอุตสาหกรรมและการโยธา

ที่	โครงการ	วัตถุประสงค์	เป้าหมาย (ผลผลิตของโครงการ)	งบประมาณ					ตัวชี้วัด (KPI)	ผลที่คาดว่าจะได้รับ	หน่วยงาน รับผิดชอบ หลัก
				๒๕๖๖ (บาท)	๒๕๖๗ (บาท)	๒๕๖๘ (บาท)	๒๕๖๙ (บาท)	๒๕๗๐ (บาท)			
๑๔	ก่อสร้างถนน ค.ส.ล. จากบ้านนายจั่น ถึงบ้านธวัณรัตน์ บ้านโนนเรือ หมู่ที่ ๓	เพื่อให้ประชาชนได้รับความสะดวกในการสัญจร ไป-มา	ก่อสร้างถนน ค.ส.ล. ขนาด กว้าง ๔ เมตร ยาว ๑๐๐ เมตร หนา ๐.๑๕ เมตร ตามแบบแปลนที่เทศบาล ตำบลนาหัวบ่อกำหนด	-	-	๒๕๐,๐๐๐	๒๕๐,๐๐๐	๒๕๐,๐๐๐	ก่อสร้างถนน จำนวน ๑ สาย	ประชาชนได้รับความสะดวกในการสัญจรไป-มา	กองช่าง
๑๕	ก่อสร้างถนน ค.ส.ล. จากบ้านนางสาวธวัณรัตน์ ถึงบ้านนายไกรสมุทร บ้านโนนเรือ หมู่ที่ ๓	เพื่อให้ประชาชนได้รับความสะดวกในการสัญจร ไป-มา	ก่อสร้างถนน ค.ส.ล. ขนาด กว้าง ๔ เมตร ยาว ๕๐ เมตร หนา ๐.๑๕ เมตร ตามแบบแปลนที่เทศบาล ตำบลนาหัวบ่อกำหนด	-	-	๑๕๐,๐๐๐	๑๕๐,๐๐๐	๑๕๐,๐๐๐	ก่อสร้างถนน จำนวน ๑ สาย	ประชาชนได้รับความสะดวกในการสัญจรไป-มา	กองช่าง
๑๖	ก่อสร้างถนน ค.ส.ล. จากบ้านนางทัศนัญญา ถึงบ้านนายกันจร บ้านบัวห้วยทราย หมู่ที่ ๔	เพื่อให้ประชาชนได้รับความสะดวกในการสัญจร ไป-มา	ก่อสร้างถนน ค.ส.ล. ขนาด กว้าง ๔ เมตร ยาว ๕๐ เมตร หนา ๐.๑๕ เมตร ตามแบบแปลนที่เทศบาล ตำบลนาหัวบ่อกำหนด	-	-	๑๕๐,๐๐๐	๑๕๐,๐๐๐	๑๕๐,๐๐๐	ก่อสร้างถนน จำนวน ๑ สาย	ประชาชนได้รับความสะดวกในการสัญจรไป-มา	กองช่าง
๑๗	ก่อสร้างถนน ค.ส.ล. ภายในหมู่บ้าน บ้านบัวห้วยทราย หมู่ที่ ๔	เพื่อให้ประชาชนได้รับความสะดวกในการสัญจร ไป-มา	ก่อสร้างถนน ค.ส.ล. ขนาด กว้าง ๓ เมตร ยาว ๒๐๐ เมตร หนา ๐.๑๕ เมตร ตามแบบแปลนที่เทศบาล ตำบลนาหัวบ่อกำหนด	๑๐,๐๐๐	-	๔๐๐,๐๐๐	๔๐๐,๐๐๐	๔๐๐,๐๐๐	ก่อสร้างถนน จำนวน ๑ สาย	ประชาชนได้รับความสะดวกในการสัญจรไป-มา	กองช่าง

## (๒) แผนงานอุตสาหกรรมและการโยธา

ที่	โครงการ	วัตถุประสงค์	เป้าหมาย (ผลผลิตของโครงการ)	งบประมาณ					ตัวชี้วัด (KPI)	ผลที่คาดว่าจะได้รับ	หน่วยงาน รับผิดชอบ หลัก
				๒๕๖๖ (บาท)	๒๕๖๗ (บาท)	๒๕๖๘ (บาท)	๒๕๖๙ (บาท)	๒๕๗๐ (บาท)			
๑๘	ก่อสร้างถนน ค.ส.ล. สาย บ้านต่อเรือ – ลัดคลอง ชลประทาน บ้านต่อเรือ หมู่ที่ ๕	เพื่อให้ประชาชนได้รับ ความสะดวกในการ สัญจร ไป-มา	ก่อสร้างถนน ค.ส.ล. ขนาด กว้าง ๓ เมตร ยาว ๒๐๐ เมตร หนา ๐.๑๕ เมตร ตามแบบแปลนที่เทศบาล ตำบลนาหัวบ่อกำหนด	๑๕๐,๐๐๐	-	-	-	-	ก่อสร้างถนน จำนวน ๑ สาย	ประชาชนได้รับ ความสะดวกในการ สัญจรไป-มา	กองช่าง
๑๙	ก่อสร้างถนน ค.ส.ล. สายนาเลา บ้านต่อเรือ หมู่ที่ ๕	เพื่อให้ประชาชนได้รับ ความสะดวกในการ สัญจร ไป-มา	ก่อสร้างถนน ค.ส.ล. ขนาด กว้าง ๕ เมตร ยาว ๓๐๐ เมตร หนา ๐.๑๕ เมตร ตามแบบแปลนที่เทศบาล ตำบลนาหัวบ่อกำหนด	-	๑,๐๐๐,๐๐๐	๑,๐๐๐,๐๐๐	๑,๐๐๐,๐๐๐	๑,๐๐๐,๐๐๐	ก่อสร้างถนน จำนวน ๑ สาย	ประชาชนได้รับ ความสะดวกในการ สัญจรไป-มา	กองช่าง
๒๐	ก่อสร้างถนน ค.ส.ล. จาก หมู่ที่ ๕ ภายในหมู่บ้าน จาก บ้านนายเจน ถึงบ้านนาง วิไลวรรณ บ้านต่อเรือ หมู่ที่ ๕	เพื่อให้ประชาชนได้รับ ความสะดวกในการ สัญจร ไป-มา	ก่อสร้างถนน ค.ส.ล. ขนาด กว้าง ๔ เมตร ยาว ๕๐ เมตร หนา ๐.๑๕ เมตร ตามแบบแปลนที่เทศบาล ตำบลนาหัวบ่อกำหนด	-	๑๕๐,๐๐๐	๑๕๐,๐๐๐	๑๕๐,๐๐๐	๑๕๐,๐๐๐	ก่อสร้างถนน จำนวน ๑ สาย	ประชาชนได้รับ ความสะดวกในการ สัญจรไป-มา	กองช่าง
๒๑	ก่อสร้างถนน ค.ส.ล. สาย ลัดคลองชลประทาน บ้านสูงเนิน บ้านต่อเรือ หมู่ที่ ๕	เพื่อให้ประชาชนได้รับ ความสะดวกในการ สัญจร ไป-มา	ก่อสร้างถนน ค.ส.ล. ขนาด กว้าง ๕ เมตร ยาว ๒๐๐ เมตร หนา ๐.๑๕ เมตร ตามแบบแปลนที่เทศบาล ตำบลนาหัวบ่อกำหนด	-	๑๕๐,๐๐๐	๑๕๐,๐๐๐	-	-	ก่อสร้างถนน จำนวน ๑ สาย	ประชาชนได้รับ ความสะดวกในการ สัญจรไป-มา	กองช่าง

## (๒) แผนงานอุตสาหกรรมและการโยธา

ที่	โครงการ	วัตถุประสงค์	เป้าหมาย (ผลผลิตของโครงการ)	งบประมาณ					ตัวชี้วัด (KPI)	ผลที่คาดว่าจะได้รับ	หน่วยงาน รับผิดชอบ หลัก
				๒๕๖๖ (บาท)	๒๕๖๗ (บาท)	๒๕๖๘ (บาท)	๒๕๖๙ (บาท)	๒๕๗๐ (บาท)			
๒๒	ก่อสร้างถนน ค.ส.ล. ทางทิศตะวันตกวัดโนนสวรรค์ถึงเมรุวัดโนนสวรรค์ บ้านหนองไผ่ หมู่ที่ ๖	เพื่อให้ประชาชนได้รับความสะดวกในการสัญจร ไป-มา	ก่อสร้างถนน ค.ส.ล. ขนาดกว้าง ๕ เมตร ยาว ๒๐๐ เมตร หนา ๐.๑๕ เมตร ตามแบบแปลนที่เทศบาลตำบลนาหัวบ่อกำหนด	-	๒๕๐,๐๐๐	๒๕๐,๐๐๐	-	-	ก่อสร้างถนนจำนวน ๑ สาย	ประชาชนได้รับความสะดวกในการสัญจรไป-มา	กองช่าง
๒๓	ก่อสร้างถนน ค.ส.ล. จากเมรุวัดโนนสวรรค์ ออกประปา บ้านหนองไผ่ หมู่ที่ ๖	เพื่อให้ประชาชนได้รับความสะดวกในการสัญจร ไป-มา	ก่อสร้างถนน ค.ส.ล. ขนาดกว้าง ๔ เมตร ยาว ๑๐๐ เมตร หนา ๐.๑๕ เมตร ตามแบบแปลนที่เทศบาลตำบลนาหัวบ่อกำหนด	๑๕๐,๐๐๐	-	-	-	-	ก่อสร้างถนนจำนวน ๑ สาย	ประชาชนได้รับความสะดวกในการสัญจรไป-มา	กองช่าง
๒๔	ก่อสร้างถนน ค.ส.ล. จากบ้านนางวาริ ถึงบ้านนางสีไทย บ้านนาดี หมู่ที่ ๗	เพื่อให้ประชาชนได้รับความสะดวกในการสัญจร ไป-มา	ก่อสร้างถนน ค.ส.ล. ขนาดกว้าง ๔ เมตร ยาว ๑๐๐ เมตร หนา ๐.๑๕ เมตร ตามแบบแปลนที่เทศบาลตำบลนาหัวบ่อกำหนด	-	-	๒๕๐,๐๐๐	๒๕๐,๐๐๐	๒๕๐,๐๐๐	ก่อสร้างถนนจำนวน ๑ สาย	ประชาชนได้รับความสะดวกในการสัญจรไป-มา	กองช่าง
๒๕	ก่อสร้างถนน ค.ส.ล. จากบ้านนางเอื้องฟ้า ถึงบ้านนายปอสูง บ้านนาดี หมู่ที่ ๗	เพื่อให้ประชาชนได้รับความสะดวกในการสัญจร ไป-มา	ก่อสร้างถนน ค.ส.ล. ขนาดกว้าง ๔ เมตร ยาว ๑๐๐ เมตร หนา ๐.๑๕ เมตร ตามแบบแปลนที่เทศบาลตำบลนาหัวบ่อกำหนด	-	-	๒๕๐,๐๐๐	๒๕๐,๐๐๐	๒๕๐,๐๐๐	ก่อสร้างถนนจำนวน ๑ สาย	ประชาชนได้รับความสะดวกในการสัญจรไป-มา	กองช่าง

## (๒) แผนงานอุตสาหกรรมและการโยธา

ที่	โครงการ	วัตถุประสงค์	เป้าหมาย (ผลผลิตของโครงการ)	งบประมาณ					ตัวชี้วัด (KPI)	ผลที่คาดว่าจะได้รับ	หน่วยงาน รับผิดชอบ หลัก
				๒๕๖๖ (บาท)	๒๕๖๗ (บาท)	๒๕๖๘ (บาท)	๒๕๖๙ (บาท)	๒๕๗๐ (บาท)			
๒๖	ก่อสร้างถนน ค.ส.ล. จากบ้านนายแจ่มจันทร์ ถึงคลองชลประทานสายใหญ่ บ้านนาดี หมู่ที่ ๗	เพื่อให้ประชาชนได้รับความสะดวกในการสัญจร ไป-มา	ก่อสร้างถนน ค.ส.ล. ขนาดกว้าง ๔ เมตร ยาว ๑๐๐ เมตร หนา ๐.๑๕ เมตร ตามแบบแปลนที่เทศบาลตำบลนาหัวบ่อกำหนด	-	-	๒๕๐,๐๐๐	๒๕๐,๐๐๐	๒๕๐,๐๐๐	ก่อสร้างถนนจำนวน ๑ สาย	ประชาชนได้รับความสะดวกในการสัญจรไป-มา	กองช่าง
๒๗	ก่อสร้างถนน ค.ส.ล. สายหน้าบ้านผู้ใหญ่ไปทางหลวงบ้านหนองเม็ก บ้านหนองเม็ก หมู่ที่ ๘	เพื่อให้ประชาชนได้รับความสะดวกในการสัญจร ไป-มา	ก่อสร้างถนน ค.ส.ล. ขนาดกว้าง ๕ เมตร ยาว ๑๐๐ เมตร หนา ๐.๑๕ เมตร ตามแบบแปลนที่เทศบาลตำบลนาหัวบ่อกำหนด	-	๑๕๐,๐๐๐	๓๐๐,๐๐๐	๓๐๐,๐๐๐	๓๐๐,๐๐๐	ก่อสร้างถนนจำนวน ๑ สาย	ประชาชนได้รับความสะดวกในการสัญจรไป-มา	กองช่าง
๒๘	ก่อสร้างถนน ค.ส.ล. จากทางเข้าหมู่บ้าน สายศาลาประชาคม บ้านหนองเม็ก หมู่ที่ ๘	เพื่อให้ประชาชนได้รับความสะดวกในการสัญจร ไป-มา	ก่อสร้างถนน ค.ส.ล. ขนาดกว้าง ๔ เมตร ยาว ๑๐๐ เมตร หนา ๐.๑๕ เมตร ตามแบบแปลนที่เทศบาลตำบลนาหัวบ่อกำหนด	-	-	๒๕๐,๐๐๐	๒๕๐,๐๐๐	๒๕๐,๐๐๐	ก่อสร้างถนนจำนวน ๑ สาย	ประชาชนได้รับความสะดวกในการสัญจรไป-มา	กองช่าง
๒๙	ก่อสร้างถนน ค.ส.ล. จากบ้านร้อยตรีสมาน ถึงสุดสายบ้านหนองเม็ก หมู่ที่ ๘	เพื่อให้ประชาชนได้รับความสะดวกในการสัญจร ไป-มา	ก่อสร้างถนน ค.ส.ล. ขนาดกว้าง ๔ เมตร ยาว ๕๐ เมตร หนา ๐.๑๕ เมตร ตามแบบแปลนที่เทศบาลตำบลนาหัวบ่อกำหนด	-	-	๑๕๐,๐๐๐	๑๕๐,๐๐๐	๑๕๐,๐๐๐	ก่อสร้างถนนจำนวน ๑ สาย	ประชาชนได้รับความสะดวกในการสัญจรไป-มา	กองช่าง

## (๒) แผนงานอุตสาหกรรมและการโยธา

ที่	โครงการ	วัตถุประสงค์	เป้าหมาย (ผลผลิตของโครงการ)	งบประมาณ					ตัวชี้วัด (KPI)	ผลที่คาดว่าจะได้รับ	หน่วยงาน รับผิดชอบ หลัก
				๒๕๖๖ (บาท)	๒๕๖๗ (บาท)	๒๕๖๘ (บาท)	๒๕๖๙ (บาท)	๒๕๗๐ (บาท)			
๓๐	ก่อสร้างถนน ค.ส.ล. จากข้างบ้านนายประเสริฐ ถึงนายสมศักดิ์ บ้านหนองเม็ก หมู่ที่ ๘	เพื่อให้ประชาชนได้รับ ความสะดวกในการ สัญจร ไป-มา	ก่อสร้างถนน ค.ส.ล. ขนาด กว้าง ๔ เมตร ยาว ๕๐ เมตร หนา ๐.๑๕ เมตร ตามแบบแปลนที่เทศบาล ตำบลนาหัวบ่อกำหนด	-	-	๑๕๐,๐๐๐	๑๕๐,๐๐๐	๑๕๐,๐๐๐	ก่อสร้างถนน จำนวน ๑ สาย	ประชาชนได้รับ ความสะดวกในการ สัญจรไป-มา	กองช่าง
๓๑	ก่อสร้างถนน ค.ส.ล. สายหลังวัดจินตามณี บ้านหนองเม็ก หมู่ที่ ๘	เพื่อให้ประชาชนได้รับ ความสะดวกในการ สัญจร ไป-มา	ก่อสร้างถนน ค.ส.ล. ขนาด กว้าง ๔ เมตร ยาว ๑๐๐ เมตร หนา ๐.๑๕ เมตร ตามแบบแปลนที่เทศบาล ตำบลนาหัวบ่อกำหนด	-	-	๒๕๐,๐๐๐	๒๕๐,๐๐๐	๒๕๐,๐๐๐	ก่อสร้างถนน จำนวน ๑ สาย	ประชาชนได้รับ ความสะดวกในการ สัญจรไป-มา	กองช่าง
๓๒	ก่อสร้างถนน ค.ส.ล. จาก ศาลาประชาคม ถึงสี่แยก ดอนปู่ตา บ้านหนองเม็ก หมู่ที่ ๘	เพื่อให้ประชาชนได้รับ ความสะดวกในการ สัญจร ไป-มา	ก่อสร้างถนน ค.ส.ล. ขนาด กว้าง ๕ เมตร ยาว ๒๐๐ เมตร หนา ๐.๑๕ เมตร ตามแบบแปลนที่เทศบาล ตำบลนาหัวบ่อกำหนด	-	๒๕๐,๐๐๐	๒๐๐,๐๐๐	-	-	ก่อสร้างถนน จำนวน ๑ สาย	ประชาชนได้รับ ความสะดวกในการ สัญจรไป-มา	กองช่าง
๓๓	ก่อสร้างถนน ค.ส.ล. จาก ถนนสกล-อุดร ถึงเขต ทต. ดงมะไฟ บ้านหนองเม็ก หมู่ที่ ๘	เพื่อให้ประชาชนได้รับ ความสะดวกในการ สัญจร ไป-มา	ก่อสร้างถนน ค.ส.ล. ขนาด กว้าง ๕ เมตร ยาว ๒๐๐ เมตร หนา ๐.๑๕ เมตร ตามแบบแปลนที่เทศบาล ตำบลนาหัวบ่อกำหนด	-	-	๖๕๐,๐๐๐	๖๕๐,๐๐๐	๖๕๐,๐๐๐	ก่อสร้างถนน จำนวน ๑ สาย	ประชาชนได้รับ ความสะดวกในการ สัญจรไป-มา	กองช่าง

## (๒) แผนงานอุตสาหกรรมและการโยธา

ที่	โครงการ	วัตถุประสงค์	เป้าหมาย (ผลผลิตของโครงการ)	งบประมาณ					ตัวชี้วัด (KPI)	ผลที่คาดว่าจะได้รับ	หน่วยงาน รับผิดชอบ หลัก
				๒๕๖๖ (บาท)	๒๕๖๗ (บาท)	๒๕๖๘ (บาท)	๒๕๖๙ (บาท)	๒๕๗๐ (บาท)			
๓๔	ก่อสร้างถนน ค.ส.ล. สาย แยกภูน้อย ถึงหน้าบ้าน ผู้ใหญ่ บ้านนาสวนาน หมู่ที่ ๙	เพื่อให้ประชาชนได้รับ ความสะดวกในการ สัญจร ไป-มา	ก่อสร้างถนน ค.ส.ล. ขนาด กว้าง ๔ เมตร ยาว ๑๐๐ เมตร หนา ๐.๑๕ เมตร ตามแบบแปลนที่เทศบาล ตำบลนาหัวบ่อกำหนด	-	๒๕๐,๐๐๐	๒๕๐,๐๐๐	๒๕๐,๐๐๐	๒๕๐,๐๐๐	ก่อสร้างถนน จำนวน ๑ สาย	ประชาชนได้รับ ความสะดวกในการ สัญจรไป-มา	กองช่าง
๓๕	ก่อสร้างถนน ค.ส.ล. จาก บ้านนายอดุลย์ ถึงถนนสาย ประปา บ้านนาสวนาน หมู่ที่ ๙	เพื่อให้ประชาชนได้รับ ความสะดวกในการ สัญจร ไป-มา	ก่อสร้างถนน ค.ส.ล. ขนาด กว้าง ๔ เมตร ยาว ๑๐๐ เมตร หนา ๐.๑๕ เมตร ตามแบบแปลนที่เทศบาล ตำบลนาหัวบ่อกำหนด	-	-	๒๕๐,๐๐๐	๒๕๐,๐๐๐	๒๕๐,๐๐๐	ก่อสร้างถนน จำนวน ๑ สาย	ประชาชนได้รับ ความสะดวกในการ สัญจรไป-มา	กองช่าง
๓๖	ก่อสร้างถนน ค.ส.ล. จากบ้านสมนึก ถนนสาย โนนเรือ หมู่ที่ ๓ - บ้าน นาสวนาน หมู่ที่ ๙ บ้านนาสวนาน หมู่ที่ ๙	เพื่อให้ประชาชนได้รับ ความสะดวกในการ สัญจร ไป-มา	ก่อสร้างถนน ค.ส.ล. ขนาด กว้าง ๔ เมตร ยาว ๑๐๐ เมตร หนา ๐.๑๕ เมตร ตามแบบแปลนที่เทศบาล ตำบลนาหัวบ่อกำหนด	๕๐๐,๐๐๐	๑๕๐,๐๐๐	๒๐๐,๐๐๐	-	-	ก่อสร้างถนน จำนวน ๑ สาย	ประชาชนได้รับ ความสะดวกในการ สัญจรไป-มา	กองช่าง
๓๗	ก่อสร้างถนน ค.ส.ล. จาก บ้านนายวิจิตร ถึงภูน้อย บ้านนาสวนาน หมู่ที่ ๙	เพื่อให้ประชาชนได้รับ ความสะดวกในการ สัญจร ไป-มา	ก่อสร้างถนน ค.ส.ล. ขนาด กว้าง ๑ เมตร ยาว ๑๐๐ เมตร หนา ๐.๑๕ เมตร ตามแบบแปลนที่เทศบาล ตำบลนาหัวบ่อกำหนด	-	-	๒๕๐,๐๐๐	๒๕๐,๐๐๐	๒๕๐,๐๐๐	ก่อสร้างถนน จำนวน ๑ สาย	ประชาชนได้รับ ความสะดวกในการ สัญจรไป-มา	กองช่าง



## (๒) แผนงานอุตสาหกรรมและการโยธา

ที่	โครงการ	วัตถุประสงค์	เป้าหมาย (ผลผลิตของโครงการ)	งบประมาณ					ตัวชี้วัด (KPI)	ผลที่คาดว่าจะได้รับ	หน่วยงาน รับผิดชอบ หลัก
				๒๕๖๖ (บาท)	๒๕๖๗ (บาท)	๒๕๖๘ (บาท)	๒๕๖๙ (บาท)	๒๕๗๐ (บาท)			
๓๘	ก่อสร้างถนน ค.ส.ล. จากบ้านนายสารสิน ถึงสุดซอยบ้านนาสวนาน หมู่ที่ ๙	เพื่อให้ประชาชนได้รับความสะดวกในการสัญจร ไป-มา	ก่อสร้างถนน ค.ส.ล. ขนาดกว้าง ๔ เมตร ยาว ๕๐ เมตร หนา ๐.๑๕ เมตร ตามแบบแปลนที่เทศบาลตำบลนาหัวบ่อกำหนด	-	-	๑๕๐,๐๐๐	๑๕๐,๐๐๐	๑๕๐,๐๐๐	ก่อสร้างถนนจำนวน ๑ สาย	ประชาชนได้รับความสะดวกในการสัญจรไป-มา	กองช่าง
๓๙	ก่อสร้างถนน ค.ส.ล. เส้นนาคำประแคน ถึงดอนปู่ตา บ้านกลาง หมู่ที่ ๑๐	เพื่อให้ประชาชนได้รับความสะดวกในการสัญจร ไป-มา	ก่อสร้างถนน ค.ส.ล. ขนาดกว้าง ๔ เมตร ยาว ๑๐๐ เมตร หนา ๐.๑๕ เมตร ตามแบบแปลนที่เทศบาลตำบลนาหัวบ่อกำหนด	-	-	๒๕๐,๐๐๐	๒๕๐,๐๐๐	๒๕๐,๐๐๐	ก่อสร้างถนนจำนวน ๑ สาย	ประชาชนได้รับความสะดวกในการสัญจรไป-มา	กองช่าง
๔๐	ก่อสร้างถนน ค.ส.ล. จากบ้านนายสิริ ถึงสุดสายบ้านกลาง หมู่ที่ ๑๐	เพื่อให้ประชาชนได้รับความสะดวกในการสัญจร ไป-มา	ก่อสร้างถนน ค.ส.ล. ขนาดกว้าง ๔ เมตร ยาว ๑๐๐ เมตร หนา ๐.๑๕ เมตร ตามแบบแปลนที่เทศบาลตำบลนาหัวบ่อกำหนด	-	-	๒๕๐,๐๐๐	๒๕๐,๐๐๐	๒๕๐,๐๐๐	ก่อสร้างถนนจำนวน ๑ สาย	ประชาชนได้รับความสะดวกในการสัญจรไป-มา	กองช่าง
๔๑	ก่อสร้างถนน ค.ส.ล. จากบ้านนายระเบียบ ถึงบ้านนางอุรา นิมป่อง บ้านกลาง หมู่ที่ ๑๐	เพื่อให้ประชาชนได้รับความสะดวกในการสัญจร ไป-มา	ก่อสร้างถนน ค.ส.ล. ขนาดกว้าง ๔ เมตร ยาว ๑๐๐ เมตร หนา ๐.๑๕ เมตร ตามแบบแปลนที่เทศบาลตำบลนาหัวบ่อกำหนด	๑๕๐,๐๐๐	-	-	-	-	ก่อสร้างถนนจำนวน ๑ สาย	ประชาชนได้รับความสะดวกในการสัญจรไป-มา	กองช่าง

## (๒) แผนงานอุตสาหกรรมและการโยธา

ที่	โครงการ	วัตถุประสงค์	เป้าหมาย (ผลผลิตของโครงการ)	งบประมาณ					ตัวชี้วัด (KPI)	ผลที่คาดว่าจะได้รับ	หน่วยงาน รับผิดชอบ หลัก
				๒๕๖๖ (บาท)	๒๕๖๗ (บาท)	๒๕๖๘ (บาท)	๒๕๖๙ (บาท)	๒๕๗๐ (บาท)			
๔๒	ก่อสร้างถนน ค.ส.ล. จาก เส้นหลัก ถึงบ้านนาย คำแสน บ้านกลาง หมู่ที่ ๑๐	เพื่อให้ประชาชนได้รับ ความสะดวกในการ สัญจร ไป-มา	ก่อสร้างถนน ค.ส.ล. ขนาด กว้าง ๔ เมตร ยาว ๑๐๐ เมตร หนา ๐.๑๕ เมตร ตามแบบแปลนที่เทศบาล ตำบลนาหัวบ่อกำหนด	-	๒๕๐,๐๐๐	๒๕๐,๐๐๐	๒๕๐,๐๐๐	๒๕๐,๐๐๐	ก่อสร้างถนน จำนวน ๑ สาย	ประชาชนได้รับ ความสะดวกในการ สัญจรไป-มา	กองช่าง
๔๓	ก่อสร้างถนน ค.ส.ล. สาย ข้างบ้านอาจารย์ประเสริฐ บ้านกลาง หมู่ที่ ๑๐	เพื่อให้ประชาชนได้รับ ความสะดวกในการ สัญจร ไป-มา	ก่อสร้างถนน ค.ส.ล. ขนาด กว้าง ๕ เมตร ยาว ๒๐๐ เมตร หนา ๐.๑๕ เมตร ตามแบบแปลนที่เทศบาล ตำบลนาหัวบ่อกำหนด	-	-	๒๕๐,๐๐๐	๒๕๐,๐๐๐	๒๕๐,๐๐๐	ก่อสร้างถนน จำนวน ๑ สาย	ประชาชนได้รับ ความสะดวกในการ สัญจรไป-มา	กองช่าง
๔๔	ก่อสร้างถนน ค.ส.ล. สายนาคันซ้าย เชื่อมหมู่ที่ ๒ บ้านกลาง หมู่ที่ ๑๐	เพื่อให้ประชาชนได้รับ ความสะดวกในการ สัญจร ไป-มา	ก่อสร้างถนน ค.ส.ล. ขนาด กว้าง ๓.๕๐ เมตร ยาว ๒๐๐ เมตร หนา ๐.๑๕ เมตร ตามแบบแปลนที่เทศบาล ตำบลนาหัวบ่อกำหนด	-	-	๕๐๐,๐๐๐	๕๐๐,๐๐๐	๕๐๐,๐๐๐	ก่อสร้างถนน จำนวน ๑ สาย	ประชาชนได้รับ ความสะดวกในการ สัญจรไป-มา	กองช่าง
๔๕	ก่อสร้างถนน ค.ส.ล. สายแยกบ้านยายปรีดา ถึง บ้านนางอรทัย บ้านกลาง หมู่ที่ ๑๐	เพื่อให้ประชาชนได้รับ ความสะดวกในการ สัญจร ไป-มา	ผิวจราจรกว้าง ๕ เมตร ยาว ๕๗ เมตร หนา ๐.๑๕ เมตร ตามแบบแปลนที่เทศบาล ตำบลนาหัวบ่อกำหนด	๒๐๐,๐๐๐	-	-	-	-	ก่อสร้างถนน จำนวน ๑ สาย	ประชาชนได้รับ ความสะดวกในการ สัญจรไป-มา	กองช่าง

## (๒) แผนงานอุตสาหกรรมและการโยธา

ที่	โครงการ	วัตถุประสงค์	เป้าหมาย (ผลผลิตของโครงการ)	งบประมาณ					ตัวชี้วัด (KPI)	ผลที่คาดว่าจะได้รับ	หน่วยงาน รับผิดชอบ หลัก
				๒๕๖๖ (บาท)	๒๕๖๗ (บาท)	๒๕๖๘ (บาท)	๒๕๖๙ (บาท)	๒๕๗๐ (บาท)			
๔๖	ก่อสร้างถนน ค.ส.ล. จากแยกคลองใหญ่ ถึงดอนปู่ตา บ้านหนองไผ่น้อย หมู่ที่ ๑๑	เพื่อให้ประชาชนได้รับความสะดวกในการสัญจร ไป-มา	ก่อสร้างถนน ค.ส.ล. ขนาด กว้าง ๔ เมตร ยาว ๒๐๐ เมตร หนา ๐.๑๕ เมตร ตามแบบแปลนที่เทศบาลตำบลนาหัวบ่อกำหนด	-	-	๕๐๐,๐๐๐	๕๐๐,๐๐๐	๕๐๐,๐๐๐	ก่อสร้างถนน จำนวน ๑ สาย	ประชาชนได้รับความสะดวกในการสัญจรไป-มา	กองช่าง
๔๗	ก่อสร้างถนน ค.ส.ล. จากแยกบ้านนายวิชัย ถึงบ้านนายวิเชียร บ้านหนองไผ่น้อย หมู่ที่ ๑๑	เพื่อให้ประชาชนได้รับความสะดวกในการสัญจร ไป-มา	ก่อสร้างถนน ค.ส.ล. ขนาด กว้าง ๔ เมตร ยาว ๑๐๐ เมตร หนา ๐.๑๕ เมตร ตามแบบแปลนที่เทศบาลตำบลนาหัวบ่อกำหนด	-	-	๒๕๐,๐๐๐	๒๕๐,๐๐๐	๒๕๐,๐๐๐	ก่อสร้างถนน จำนวน ๑ สาย	ประชาชนได้รับความสะดวกในการสัญจรไป-มา	กองช่าง
๔๘	ก่อสร้างถนน ค.ส.ล. จากบ้านหนองไผ่น้อย เชื่อมบ้านคำชา บ้านหนองไผ่น้อย หมู่ที่ ๑๑	เพื่อให้ประชาชนได้รับความสะดวกในการสัญจร ไป-มา	ก่อสร้างถนน ค.ส.ล. ขนาด กว้าง ๕ เมตร ยาว ๒๐๐ เมตร หนา ๐.๑๕ เมตร ตามแบบแปลนที่เทศบาลตำบลนาหัวบ่อกำหนด	-	-	๖๕๐,๐๐๐	๖๕๐,๐๐๐	๖๕๐,๐๐๐	ก่อสร้างถนน จำนวน ๑ สาย	ประชาชนได้รับความสะดวกในการสัญจรไป-มา	กองช่าง
๔๙	ก่อสร้างถนน ค.ส.ล. สายบ้านนายอุทัย บ้านหนองไผ่น้อย หมู่ที่ ๑๑	เพื่อให้ประชาชนได้รับความสะดวกในการสัญจร ไป-มา	ก่อสร้างถนน ค.ส.ล. ขนาด กว้าง ๔ เมตร ยาว ๖๐ เมตร หนา ๐.๑๕ เมตร ตามแบบแปลนที่เทศบาลตำบลนาหัวบ่อกำหนด	๑๕๐,๐๐๐	-	-	-	-	ก่อสร้างถนน จำนวน ๑ สาย	ประชาชนได้รับความสะดวกในการสัญจรไป-มา	กองช่าง

## (๒) แผนงานอุตสาหกรรมและการโยธา

ที่	โครงการ	วัตถุประสงค์	เป้าหมาย (ผลผลิตของโครงการ)	งบประมาณ					ตัวชี้วัด (KPI)	ผลที่คาดว่าจะได้รับ	หน่วยงาน รับผิดชอบ หลัก
				๒๕๖๖ (บาท)	๒๕๖๗ (บาท)	๒๕๖๘ (บาท)	๒๕๖๙ (บาท)	๒๕๗๐ (บาท)			
๕๐	ก่อสร้างถนน ค.ส.ล. ภายในโรงเรียนบ้านภูเพ็ก บ้านภูเพ็ก หมู่ที่ ๑๒	เพื่อให้ประชาชนได้รับความสะดวกในการสัญจร ไป-มา	ก่อสร้างถนน ค.ส.ล. ขนาดกว้าง ๔ เมตร ยาว ๑๐๐ เมตร หนา ๐.๑๕ เมตร ตามแบบแปลนที่เทศบาลตำบลนาหัวบ่อกำหนด	-	-	๒๕๐,๐๐๐	๒๕๐,๐๐๐	๒๕๐,๐๐๐	ก่อสร้างถนนจำนวน ๑ สาย	ประชาชนได้รับความสะดวกในการสัญจรไป-มา	กองช่าง
๕๑	ก่อสร้างถนน ค.ส.ล. ภายในหมู่บ้าน ช่วงที่ ๑ จากประปา หมู่ที่ ๑๒ ถึงบ้านนายประเสริฐ ช่วงที่ ๒ จากบ้านนางราตรี ถึงบ้านนายเทพประสิทธิ์ บ้านภูเพ็ก หมู่ที่ ๑๒	เพื่อให้ประชาชนได้รับความสะดวกในการสัญจร ไป-มา	ก่อสร้างถนน ค.ส.ล. ขนาดกว้าง ๔ เมตร ยาว ๑๐๐ เมตร หนา ๐.๑๕ เมตร ตามแบบแปลนที่เทศบาลตำบลนาหัวบ่อกำหนด	-	-	๒๕๐,๐๐๐	๒๕๐,๐๐๐	๒๕๐,๐๐๐	ก่อสร้างถนนจำนวน ๑ สาย	ประชาชนได้รับความสะดวกในการสัญจรไป-มา	กองช่าง
๕๒	ก่อสร้างถนน ค.ส.ล. ต่อจากถนนเดิมรอบอ่างเก็บน้ำไปคอนปู้ตา บ้านภูเพ็ก หมู่ที่ ๑๒	เพื่อให้ประชาชนได้รับความสะดวกในการสัญจร ไป-มา	ก่อสร้างถนน ค.ส.ล. ขนาดกว้าง ๔ เมตร ยาว ๑๐๐ เมตร หนา ๐.๑๕ เมตร ตามแบบแปลนที่เทศบาลตำบลนาหัวบ่อกำหนด	๒๘๐,๐๐๐	-	-	-	-	ก่อสร้างถนนจำนวน ๑ สาย	ประชาชนได้รับความสะดวกในการสัญจรไป-มา	กองช่าง
๕๓	ก่อสร้างถนน ค.ส.ล. สายคลองนานายอินแปลง ไซยะมาตย์ บ้านโนนเรือ หมู่ที่ ๑๓	เพื่อให้ประชาชนได้รับความสะดวกในการสัญจร ไป-มา	ก่อสร้างถนน ค.ส.ล. ขนาดกว้าง ๔ เมตร ยาว ๒๐๐ เมตร หนา ๐.๑๕ เมตร ตามแบบแปลนที่เทศบาลตำบลนาหัวบ่อกำหนด	๑๕๐,๐๐๐	-	-	-	-	ก่อสร้างถนนจำนวน ๑ สาย	ประชาชนได้รับความสะดวกในการสัญจรไป-มา	กองช่าง

## (๒) แผนงานอุตสาหกรรมและการโยธา

ที่	โครงการ	วัตถุประสงค์	เป้าหมาย (ผลผลิตของโครงการ)	งบประมาณ					ตัวชี้วัด (KPI)	ผลที่คาดว่าจะได้รับ	หน่วยงาน รับผิดชอบ หลัก
				๒๕๖๖ (บาท)	๒๕๖๗ (บาท)	๒๕๖๘ (บาท)	๒๕๖๙ (บาท)	๒๕๗๐ (บาท)			
๕๔	ก่อสร้างถนน ค.ส.ล. เชื่อม หมู่ที่ ๗ ถึงทางเข้านา นาย ไทรทอง บ้านนาดี หมู่ที่ ๑๔	เพื่อให้ประชาชนได้รับ ความสะดวกในการ สัญจร ไป-มา	ผิวจราจรกว้าง ๔ เมตร ยาว ๑๐๐ เมตร หนา ๐.๑๕ เมตร ตามแบบแปลนที่เทศบาล ตำบลนาหัวบ่อกำหนด	-	-	๒๕๐,๐๐๐	๒๕๐,๐๐๐	๒๕๐,๐๐๐	ก่อสร้างถนน จำนวน ๑ สาย	ประชาชนได้รับ ความสะดวกในการ สัญจรไป-มา	กองช่าง
๕๕	ก่อสร้างถนน ค.ส.ล. เลียบ คลองชลประทาน จากบ้าน นายทัศน์ ถึงบ้าน นายแผนชัย บ้านนาดี หมู่ที่ ๑๔	เพื่อให้ประชาชนได้รับ ความสะดวกในการ สัญจร ไป-มา	ผิวจราจรกว้าง ๔ เมตร ยาว ๑๐๐ เมตร หนา ๐.๑๕ เมตร ตามแบบแปลนที่เทศบาล ตำบลนาหัวบ่อกำหนด	-	-	๒๕๐,๐๐๐	๒๕๐,๐๐๐	๒๕๐,๐๐๐	ก่อสร้างถนน จำนวน ๑ สาย	ประชาชนได้รับ ความสะดวกในการ สัญจรไป-มา	กองช่าง
๕๖	ก่อสร้างถนน ค.ส.ล. จาก บ้านนาดี หมู่ที่ ๑๔ เชื่อมบ้านคำข่าน้อย บ้านนาดี หมู่ที่ ๑๔	เพื่อให้ประชาชนได้รับ ความสะดวกในการ สัญจร ไป-มา	ผิวจราจรกว้าง ๔ เมตร ยาว ๒๐๐ เมตร หนา ๐.๑๕ เมตร ตามแบบแปลนที่เทศบาล ตำบลนาหัวบ่อกำหนด	-	-	๕๐๐,๐๐๐	๕๐๐,๐๐๐	๕๐๐,๐๐๐	ก่อสร้างถนน จำนวน ๑ สาย	ประชาชนได้รับ ความสะดวกในการ สัญจรไป-มา	กองช่าง
๕๗	ก่อสร้างถนน ค.ส.ล. เข้า ศูนย์พัฒนาเด็กเล็กบ้าน หนองไผ่ บ้านนาดี หมู่ที่ ๑๔	เพื่อให้ประชาชนได้รับ ความสะดวกในการ สัญจร ไป-มา	ผิวจราจรกว้าง ๕ เมตร ยาว ๒๐๐ เมตร หนา ๐.๑๕ เมตร ตามแบบแปลนที่เทศบาล ตำบลนาหัวบ่อกำหนด	-	๓๐๐,๐๐๐	๒๐๐,๐๐๐	-	-	ก่อสร้างถนน จำนวน ๑ สาย	ประชาชนได้รับ ความสะดวกในการ สัญจรไป-มา	กองช่าง

## (๒) แผนงานอุตสาหกรรมและการโยธา

ที่	โครงการ	วัตถุประสงค์	เป้าหมาย (ผลผลิตของโครงการ)	งบประมาณ					ตัวชี้วัด (KPI)	ผลที่คาดว่าจะได้รับ	หน่วยงาน รับผิดชอบ หลัก
				๒๕๖๖ (บาท)	๒๕๖๗ (บาท)	๒๕๖๘ (บาท)	๒๕๖๙ (บาท)	๒๕๗๐ (บาท)			
๕๘	ก่อสร้างถนน ค.ส.ล. เส้นหลังบ้านนายพัฒนา บ้านนาหัวบ่อ หมู่ที่ ๑๕	เพื่อให้ประชาชนได้รับ ความสะดวกในการ สัญจร ไป-มา	ผิวจราจรกว้าง ๓ เมตร ยาว ๑๐๐ เมตร หนา ๐.๑๕ เมตร ตามแบบแปลนที่เทศบาล ตำบลนาหัวบ่อกำหนด	-	-	๒๐๐,๐๐๐	๒๐๐,๐๐๐	๒๐๐,๐๐๐	ก่อสร้างถนน จำนวน ๑ สาย	ประชาชนได้รับ ความสะดวกในการ สัญจรไป-มา	กองช่าง
๕๙	ก่อสร้างถนน ค.ส.ล. เส้น บ้านนายสงวนศักดิ์ บ้านนาหัวบ่อ หมู่ที่ ๑๕	เพื่อให้ประชาชนได้รับ ความสะดวกในการ สัญจร ไป-มา	ผิวจราจรกว้าง ๔ เมตร ยาว ๗๐ เมตร หนา ๐.๑๕ เมตร ตามแบบแปลนที่เทศบาล ตำบลนาหัวบ่อกำหนด	๒๐๐,๐๐๐	-	-	-	-	ก่อสร้างถนน จำนวน ๑ สาย	ประชาชนได้รับ ความสะดวกในการ สัญจรไป-มา	กองช่าง
๖๐	ก่อสร้างถนน ค.ส.ล. เส้นวัด ดอนสิริมงคล (ต่อจากจุด เดิมถึงเมรุ) บ้านนาหัวบ่อ หมู่ที่ ๑๕	เพื่อให้ประชาชนได้รับ ความสะดวกในการ สัญจร ไป-มา	ผิวจราจรกว้าง ๔ เมตร ยาว ๑๐๐ เมตร หนา ๐.๑๕ เมตร ตามแบบแปลนที่เทศบาล ตำบลนาหัวบ่อกำหนด	-	-	๒๕๐,๐๐๐	๒๕๐,๐๐๐	๒๕๐,๐๐๐	ก่อสร้างถนน จำนวน ๑ สาย	ประชาชนได้รับ ความสะดวกในการ สัญจรไป-มา	กองช่าง
๖๑	ก่อสร้างถนน ค.ส.ล. จาก บ้านนายกองศรี ถึงคลอง ใหญ่ บ้านนาหัวบ่อ หมู่ที่ ๑๕	เพื่อให้ประชาชนได้รับ ความสะดวกในการ สัญจร ไป-มา	ผิวจราจรกว้าง ๔ เมตร ยาว ๑๐๐ เมตร หนา ๐.๑๕ เมตร ตามแบบแปลนที่เทศบาล ตำบลนาหัวบ่อกำหนด	-	-	๒๕๐,๐๐๐	๒๕๐,๐๐๐	๒๕๐,๐๐๐	ก่อสร้างถนน จำนวน ๑ สาย	ประชาชนได้รับ ความสะดวกในการ สัญจรไป-มา	กองช่าง

## (๒) แผนงานอุตสาหกรรมและการโยธา

ที่	โครงการ	วัตถุประสงค์	เป้าหมาย (ผลผลิตของโครงการ)	งบประมาณ					ตัวชี้วัด (KPI)	ผลที่คาดว่าจะได้รับ	หน่วยงาน รับผิดชอบ หลัก
				๒๕๖๖ (บาท)	๒๕๖๗ (บาท)	๒๕๖๘ (บาท)	๒๕๖๙ (บาท)	๒๕๗๐ (บาท)			
๖๒	ก่อสร้างถนน ค.ส.ล. รอบหมู่บ้าน จากลำห้วยนาจาน ถึงหลัง ทต.นาหัวบ่อ บ้านนาหัวบ่อ หมู่ที่ ๑๕	เพื่อให้ประชาชนได้รับความสะดวกในการสัญจร ไป-มา	ผิวจราจรกว้าง ๓ เมตร ยาว ๑๐๐ เมตร หนา ๐.๑๕ เมตร ตามแบบแปลนที่เทศบาล ตำบลนาหัวบ่อกำหนด	-	-	๒๐๐,๐๐๐	๒๐๐,๐๐๐	๒๐๐,๐๐๐	ก่อสร้างถนน จำนวน ๑ สาย	ประชาชนได้รับความสะดวกในการสัญจรไป-มา	กองช่าง
๖๓	ก่อสร้างถนน ค.ส.ล. สายนา นายดอน – ดอนปู่ตา บ้านนาหัวบ่อ หมู่ที่ ๑๕	เพื่อให้ประชาชนได้รับความสะดวกในการสัญจร ไป-มา	ผิวจราจรกว้าง ๓ เมตร ยาว ๑๐๐ เมตร หนา ๐.๑๕ เมตร ตามแบบแปลนที่เทศบาล ตำบลนาหัวบ่อกำหนด	๑๕๐,๐๐๐	-	-	-	-	ก่อสร้างถนน จำนวน ๑ สาย	ประชาชนได้รับความสะดวกในการสัญจรไป-มา	กองช่าง
๖๔	ก่อสร้างถนน ค.ส.ล. สายคลองชลประทาน – สุดสาย บ้านนาหัวบ่อ หมู่ที่ ๑๕	เพื่อให้ประชาชนได้รับความสะดวกในการสัญจร ไป-มา	ผิวจราจรกว้าง ๕ เมตร ยาว ๒๐๐ เมตร หนา ๐.๑๕ เมตร ตามแบบแปลนที่เทศบาล ตำบลนาหัวบ่อกำหนด	๑๖๐,๐๐๐	-	-	-	-	ก่อสร้างถนน จำนวน ๑ สาย	ประชาชนได้รับความสะดวกในการสัญจรไป-มา	กองช่าง
๖๕	ก่อสร้างถนน ค.ส.ล. จากหน้าบ้านนางสาวสุพัตรา ถึงคลองสาย ๙ บ้านนาดี หมู่ที่ ๑๖	เพื่อให้ประชาชนได้รับความสะดวกในการสัญจร ไป-มา	ผิวจราจรกว้าง ๔ เมตร ยาว ๑๐๐ เมตร หนา ๐.๑๕ เมตร ตามแบบแปลนที่เทศบาล ตำบลนาหัวบ่อกำหนด	-	-	๒๕๐,๐๐๐	๒๕๐,๐๐๐	๒๕๐,๐๐๐	ก่อสร้างถนน จำนวน ๑ สาย	ประชาชนได้รับความสะดวกในการสัญจรไป-มา	กองช่าง

## (๒) แผนงานอุตสาหกรรมและการโยธา

ที่	โครงการ	วัตถุประสงค์	เป้าหมาย (ผลผลิตของโครงการ)	งบประมาณ					ตัวชี้วัด (KPI)	ผลที่คาดว่าจะได้รับ	หน่วยงาน รับผิดชอบ หลัก
				๒๕๖๖ (บาท)	๒๕๖๗ (บาท)	๒๕๖๘ (บาท)	๒๕๖๙ (บาท)	๒๕๗๐ (บาท)			
๖๖	ก่อสร้างถนน ค.ส.ล. จากบ้านนายเดวิด ถึงนายวารินทร์ บ้านนาดี หมู่ที่ ๑๖	เพื่อให้ประชาชนได้รับความสะดวกในการสัญจร ไป-มา	ผิวจราจรกว้าง ๔ เมตร ยาว ๑๐๐ เมตร หนา ๐.๑๕ เมตร ตามแบบแปลนที่เทศบาลตำบลนาหัวบ่อกำหนด	-	-	๒๕๐,๐๐๐	๒๕๐,๐๐๐	๒๕๐,๐๐๐	ก่อสร้างถนน จำนวน ๑ สาย	ประชาชนได้รับความสะดวกในการสัญจรไป-มา	กองช่าง
๖๗	ก่อสร้างถนน ค.ส.ล. จากบ้านนายชูศักดิ์ ถึงบ้านนายจักรรินทร์ บ้านนาดี หมู่ที่ ๑๖	เพื่อให้ประชาชนได้รับความสะดวกในการสัญจร ไป-มา	ผิวจราจรกว้าง ๔ เมตร ยาว ๑๐๐ เมตร หนา ๐.๑๕ เมตร ตามแบบแปลนที่เทศบาลตำบลนาหัวบ่อกำหนด	-	-	๒๕๐,๐๐๐	๒๕๐,๐๐๐	๒๕๐,๐๐๐	ก่อสร้างถนน จำนวน ๑ สาย	ประชาชนได้รับความสะดวกในการสัญจรไป-มา	กองช่าง
๖๘	ก่อสร้างถนน ค.ส.ล. ภายในหมู่บ้าน จากบ้านนายวิจิตร ต่อจากจุดเดิม บ้านนาสวนาน หมู่ที่ ๑๗	เพื่อให้ประชาชนได้รับความสะดวกในการสัญจร ไป-มา	ผิวจราจรกว้าง ๔ เมตร ยาว ๑๐๐ เมตร หนา ๐.๑๕ เมตร ตามแบบแปลนที่เทศบาลตำบลนาหัวบ่อกำหนด	-	-	๒๕๐,๐๐๐	๒๕๐,๐๐๐	๒๕๐,๐๐๐	ก่อสร้างถนน จำนวน ๑ สาย	ประชาชนได้รับความสะดวกในการสัญจรไป-มา	กองช่าง
๖๙	ก่อสร้างถนน ค.ส.ล. ภายในหมู่บ้าน จากบ้านนางกัลยกร ต่อจากจุดเดิม บ้านนาสวนาน หมู่ที่ ๑๗	เพื่อให้ประชาชนได้รับความสะดวกในการสัญจร ไป-มา	ผิวจราจรกว้าง ๕ เมตร ยาว ๒๐๐ เมตร หนา ๐.๑๕ เมตร ตามแบบแปลนที่เทศบาลตำบลนาหัวบ่อกำหนด	๑๕๐,๐๐๐	-	๑๕๐,๐๐๐	๑๕๐,๐๐๐	๑๕๐,๐๐๐	ก่อสร้างถนน จำนวน ๑ สาย	ประชาชนได้รับความสะดวกในการสัญจรไป-มา	กองช่าง



## (๒) แผนงานอุตสาหกรรมและการโยธา

ที่	โครงการ	วัตถุประสงค์	เป้าหมาย (ผลผลิตของโครงการ)	งบประมาณ					ตัวชี้วัด (KPI)	ผลที่คาดว่าจะได้รับ	หน่วยงาน รับผิดชอบ หลัก
				๒๕๖๖ (บาท)	๒๕๖๗ (บาท)	๒๕๖๘ (บาท)	๒๕๖๙ (บาท)	๒๕๗๐ (บาท)			
๗๐	ก่อสร้างถนน ค.ส.ล. จากจุดเดิม ถึงวัดป่าวังเรือ บ้านโนนสูง หมู่ที่ ๑๘	เพื่อให้ประชาชนได้รับความสะดวกในการสัญจร ไป-มา	ผิวจราจรกว้าง ๔ เมตร ยาว ๑๐๐ เมตร หนา ๐.๑๕ เมตร ตามแบบแปลนที่เทศบาลตำบลนาหัวบ่อกำหนด	-	-	๒๕๐,๐๐๐	๒๕๐,๐๐๐	๒๕๐,๐๐๐	ก่อสร้างถนน จำนวน ๑ สาย	ประชาชนได้รับความสะดวกในการสัญจรไป-มา	กองช่าง
๗๑	ก่อสร้างถนน ค.ส.ล. จากบ้านนายสมฤทธิ์ ถึงบ้านนางหนูจันทร์ บ้านโนนสูง หมู่ที่ ๑๘	เพื่อให้ประชาชนได้รับความสะดวกในการสัญจร ไป-มา	ผิวจราจรกว้าง ๔ เมตร ยาว ๑๐๐ เมตร หนา ๐.๑๕ เมตร ตามแบบแปลนที่เทศบาลตำบลนาหัวบ่อกำหนด	-	-	๒๕๐,๐๐๐	๒๕๐,๐๐๐	๒๕๐,๐๐๐	ก่อสร้างถนน จำนวน ๑ สาย	ประชาชนได้รับความสะดวกในการสัญจรไป-มา	กองช่าง
๗๒	ก่อสร้างถนน ค.ส.ล. จากบ้านสายบ้านโนนสูง – ถ้ำผาจันทร์ บ้านโนนสูง หมู่ที่ ๑๘	เพื่อให้ประชาชนได้รับความสะดวกในการสัญจร ไป-มา	ผิวจราจรกว้าง ๔ เมตร ยาว ๑๐๐ เมตร หนา ๐.๑๕ เมตร ตามแบบแปลนที่เทศบาลตำบลนาหัวบ่อกำหนด	๑๕๐,๐๐๐	-	-	-	-	ก่อสร้างถนน จำนวน ๑ สาย	ประชาชนได้รับความสะดวกในการสัญจรไป-มา	กองช่าง
๗๓	ก่อสร้างถนน ค.ส.ล. จากบ้านนายสมควร ถึงคลองชลประทาน พร้อมวางท่อ บ้านหนองไผ่ หมู่ที่ ๑๙	เพื่อให้ประชาชนได้รับความสะดวกในการสัญจร ไป-มา	ผิวจราจรกว้าง ๔ เมตร ยาว ๕๐ เมตร หนา ๐.๑๕ เมตร พร้อมวางท่อขนาด เส้นผ่าศูนย์กลาง ๐.๔๐ เมตร ตามแบบแปลนที่เทศบาลตำบลนาหัวบ่อกำหนด	-	-	๑๕๐,๐๐๐	๑๕๐,๐๐๐	๑๕๐,๐๐๐	ก่อสร้างถนน จำนวน ๑ สาย	ประชาชนได้รับความสะดวกในการสัญจรไป-มา	กองช่าง

## (๒) แผนงานอุตสาหกรรมและการโยธา

ที่	โครงการ	วัตถุประสงค์	เป้าหมาย (ผลผลิตของโครงการ)	งบประมาณ					ตัวชี้วัด (KPI)	ผลที่คาดว่าจะได้รับ	หน่วยงาน รับผิดชอบ หลัก
				๒๕๖๖ (บาท)	๒๕๖๗ (บาท)	๒๕๖๘ (บาท)	๒๕๖๙ (บาท)	๒๕๗๐ (บาท)			
๓๔	ก่อสร้างถนน ค.ส.ล. จากบ้านนายชุมศักดิ์ ถึงดอนปู่ตา บ้านหนองไผ่ หมู่ที่ ๑๙	เพื่อให้ประชาชนได้รับความสะดวกในการสัญจร ไป-มา	ผิวจราจรกว้าง ๔ เมตร ยาว ๑๐๐ เมตร หนา ๐.๑๕ เมตร ตามแบบแปลนที่เทศบาลตำบลนาหัวบ่อกำหนด	-	-	๒๕๐,๐๐๐	๒๕๐,๐๐๐	๒๕๐,๐๐๐	ก่อสร้างถนน จำนวน ๑ สาย	ประชาชนได้รับความสะดวกในการสัญจรไป-มา	กองช่าง
๓๕	ก่อสร้างถนนลูกรัง จากคลองใหญ่เลียบริมห้วยนาคู บ้านนาหัวบ่อ หมู่ที่ ๑	เพื่อให้ประชาชนมีถนนสำหรับใช้ในการสัญจร ไป-มา	ลงลูกรังพร้อมปรับเกลี่ย ปริมาณไม่น้อยกว่า ๕๒๐ ลูกบาศก์เมตร	-	-	๑๐๐,๐๐๐	๑๐๐,๐๐๐	๑๐๐,๐๐๐	ก่อสร้างถนน ลูกรัง จำนวน ๑ สาย	ประชาชนมีถนนสำหรับใช้ในการสัญจรไป-มา	กองช่าง
๓๖	ก่อสร้างถนนลูกรัง จากบ้านนายวาริ ถึงหน้าโรงเรียน บ้านกลางหนองดินดำ บ้านหนองดินดำ หมู่ที่ ๒	เพื่อให้ประชาชนมีถนนสำหรับใช้ในการสัญจร ไป-มา	ลงลูกรังพร้อมปรับเกลี่ย ปริมาณไม่น้อยกว่า ๕๒๐ ลูกบาศก์เมตร	-	-	๑๐๐,๐๐๐	๑๐๐,๐๐๐	๑๐๐,๐๐๐	ก่อสร้างถนน ลูกรัง จำนวน ๑ สาย	ประชาชนมีถนนสำหรับใช้ในการสัญจรไป-มา	กองช่าง
๓๗	ก่อสร้างถนนลูกรัง เส้นดอนปู่ตา บ้านบัวห้วยทราย หมู่ที่ ๔	เพื่อให้ประชาชนมีถนนสำหรับใช้ในการสัญจร ไป-มา	ลงลูกรังพร้อมปรับเกลี่ย ปริมาณไม่น้อยกว่า ๕๒๐ ลูกบาศก์เมตร	-	-	๑๐๐,๐๐๐	๑๐๐,๐๐๐	๑๐๐,๐๐๐	ก่อสร้างถนน ลูกรัง จำนวน ๑ สาย	ประชาชนมีถนนสำหรับใช้ในการสัญจรไป-มา	กองช่าง
๓๘	ก่อสร้างถนนลูกรังทางเข้าป่าช้า หมู่ที่ ๕ บ้านต่อเรือ หมู่ที่ ๕	เพื่อให้ประชาชนมีถนนสำหรับใช้ในการสัญจร ไป-มา	ลงลูกรังพร้อมปรับเกลี่ย ปริมาณไม่น้อยกว่า ๕๒๐ ลูกบาศก์เมตร	-	-	๑๐๐,๐๐๐	๑๐๐,๐๐๐	๑๐๐,๐๐๐	ก่อสร้างถนน ลูกรัง จำนวน ๑ สาย	ประชาชนมีถนนสำหรับใช้ในการสัญจรไป-มา	กองช่าง
๓๙	ลงหินคลุกทางคูขนานหน้าวัดจันทามณี บ้านหนองเม็ก หมู่ที่ ๘	เพื่อให้ประชาชนมีถนนสำหรับใช้ในการสัญจร ไป-มา	ลงหินคลุกเสริมผิวจราจรถนน สายหน้าวัดจันทามณี บ้านหนองเม็ก หมู่ที่ ๘	๑๓๐,๐๐๐	-	๑๕๐,๐๐๐	๑๕๐,๐๐๐	๑๕๐,๐๐๐	ก่อสร้างถนน ลูกรัง จำนวน ๑ สาย	ประชาชนมีถนนสำหรับใช้ในการสัญจรไป-มา	กองช่าง

## (๒) แผนงานอุตสาหกรรมและการโยธา

ที่	โครงการ	วัตถุประสงค์	เป้าหมาย (ผลผลิตของโครงการ)	งบประมาณ					ตัวชี้วัด (KPI)	ผลที่คาดว่าจะได้รับ	หน่วยงาน รับผิดชอบ หลัก
				๒๕๖๖ (บาท)	๒๕๖๗ (บาท)	๒๕๖๘ (บาท)	๒๕๖๙ (บาท)	๒๕๗๐ (บาท)			
๘๐	ก่อสร้างถนนลูกรังรอบหมู่บ้าน เส้นข้างบ้านนายนิเวศ ถึงบ้านนางอรทัย บ้านหนองเม็ก หมู่ที่ ๘	เพื่อให้ประชาชนมีถนนสำหรับใช้ในการสัญจรไป-มา	ลงลูกรังพร้อมปรับเกลี่ย ปริมาณไม่น้อยกว่า ๕๒๐ ลูกบาศก์เมตร	-	-	๑๐๐,๐๐๐	๑๐๐,๐๐๐	๑๐๐,๐๐๐	ก่อสร้างถนนลูกรัง จำนวน ๑ สาย	ประชาชนมีถนนสำหรับใช้ในการสัญจรไป-มา	กองช่าง
๘๑	ก่อสร้างถนนลูกรังสายไปฝายน้อย บ้านนาสวนาน หมู่ที่ ๙	เพื่อให้ประชาชนมีถนนสำหรับใช้ในการสัญจรไป-มา	ลงลูกรังพร้อมปรับเกลี่ย ปริมาณไม่น้อยกว่า ๕๒๐ ลูกบาศก์เมตร	-	-	๑๐๐,๐๐๐	๑๐๐,๐๐๐	๑๐๐,๐๐๐	ก่อสร้างถนนลูกรัง จำนวน ๑ สาย	ประชาชนมีถนนสำหรับใช้ในการสัญจรไป-มา	กองช่าง
๘๒	ก่อสร้างถนนลูกรังสายขึ้นภูน้อย บ้านนาสวนาน หมู่ที่ ๙	เพื่อให้ประชาชนมีถนนสำหรับใช้ในการสัญจรไป-มา	ลงลูกรังพร้อมปรับเกลี่ย ปริมาณไม่น้อยกว่า ๕๒๐ ลูกบาศก์เมตร	-	-	๑๐๐,๐๐๐	๑๐๐,๐๐๐	๑๐๐,๐๐๐	ก่อสร้างถนนลูกรัง จำนวน ๑ สาย	ประชาชนมีถนนสำหรับใช้ในการสัญจรไป-มา	กองช่าง
๘๓	ก่อสร้างถนนลูกรังสายไปประปา บ้านนาสวนาน หมู่ที่ ๙	เพื่อให้ประชาชนมีถนนสำหรับใช้ในการสัญจรไป-มา	ลงลูกรังพร้อมปรับเกลี่ย ปริมาณไม่น้อยกว่า ๕๒๐ ลูกบาศก์เมตร	-	-	๑๐๐,๐๐๐	๑๐๐,๐๐๐	๑๐๐,๐๐๐	ก่อสร้างถนนลูกรัง จำนวน ๑ สาย	ประชาชนมีถนนสำหรับใช้ในการสัญจรไป-มา	กองช่าง
๘๔	ก่อสร้างถนนลูกรังสายไปบ้านหนองไผ่ ถึงบ้านโนนเรือ บ้านนาสวนาน หมู่ที่ ๙	เพื่อให้ประชาชนมีถนนสำหรับใช้ในการสัญจรไป-มา	ลงลูกรังพร้อมปรับเกลี่ย ปริมาณไม่น้อยกว่า ๕๒๐ ลูกบาศก์เมตร	-	-	๑๐๐,๐๐๐	๑๐๐,๐๐๐	๑๐๐,๐๐๐	ก่อสร้างถนนลูกรัง จำนวน ๑ สาย	ประชาชนมีถนนสำหรับใช้ในการสัญจรไป-มา	กองช่าง

## (๒) แผนงานอุตสาหกรรมและการโยธา

ที่	โครงการ	วัตถุประสงค์	เป้าหมาย (ผลผลิตของโครงการ)	งบประมาณ					ตัวชี้วัด (KPI)	ผลที่คาดว่าจะได้รับ	หน่วยงาน รับผิดชอบ หลัก
				๒๕๖๖ (บาท)	๒๕๖๗ (บาท)	๒๕๖๘ (บาท)	๒๕๖๙ (บาท)	๒๕๗๐ (บาท)			
๘๕	ก่อสร้างถนนลูกรัง เลียบห้วยนาคันซ้าย ถึงห้วยตะลุง บ้านกลาง หมู่ที่ ๑๐	เพื่อให้ประชาชนมีถนน สำหรับการสัญจร ไป-มา	ลงลูกรังพร้อมปรับเกลี่ย ปริมาณไม่น้อยกว่า ๕๒๐ ลูกบาศก์เมตร	-	-	๑๐๐,๐๐๐	๑๐๐,๐๐๐	๑๐๐,๐๐๐	ก่อสร้างถนน ลูกรัง จำนวน ๑ สาย	ประชาชนมีถนน สำหรับการสัญจร ไป-มา	กองช่าง
๘๖	ก่อสร้างถนนลูกรัง เส้นคูคลองสงน้ำ บ้านนาดี หมู่ที่ ๑๖	เพื่อให้ประชาชนมีถนน สำหรับการสัญจร ไป-มา	ลงลูกรังพร้อมปรับเกลี่ย ปริมาณไม่น้อยกว่า ๕๒๐ ลูกบาศก์เมตร	-	-	๑๐๐,๐๐๐	๑๐๐,๐๐๐	๑๐๐,๐๐๐	ก่อสร้างถนน ลูกรัง จำนวน ๑ สาย	ประชาชนมีถนน สำหรับการสัญจร ไป-มา	กองช่าง
๘๗	ก่อสร้างถนนลูกรัง เส้นหนองแคน ถึงห้วยลีผี บ้านนาสวนาน หมู่ที่ ๑๗	เพื่อให้ประชาชนมีถนน สำหรับการสัญจร ไป-มา	ลงลูกรังพร้อมปรับเกลี่ย ปริมาณไม่น้อยกว่า ๕๒๐ ลูกบาศก์เมตร	-	-	๑๐๐,๐๐๐	๑๐๐,๐๐๐	๑๐๐,๐๐๐	ก่อสร้างถนน ลูกรัง จำนวน ๑ สาย	ประชาชนมีถนน สำหรับการสัญจร ไป-มา	กองช่าง
๘๘	ก่อสร้างถนนลูกรัง จากถนนใหญ่หน้าประปา ถึงที่นางนงศิริพร บ้านโนนสูง หมู่ที่ ๑๘	เพื่อให้ประชาชนมีถนน สำหรับการสัญจร ไป-มา	ลงลูกรังพร้อมปรับเกลี่ย ปริมาณไม่น้อยกว่า ๕๒๐ ลูกบาศก์เมตร	-	-	๑๐๐,๐๐๐	๑๐๐,๐๐๐	๑๐๐,๐๐๐	ก่อสร้างถนน ลูกรัง จำนวน ๑ สาย	ประชาชนมีถนน สำหรับการสัญจร ไป-มา	กองช่าง
๘๙	ก่อสร้างท่อระบายน้ำพร้อม บ่อพัก และขยายผิวจราจร จากฉางข้าว ถึงบ้านนายวิเศษ บ้านโนนเรือ หมู่ที่ ๓	เพื่อให้ประชาชนได้รับ ความสะดวกในการ สัญจรไป-มา และลด ปัญหาน้ำท่วมขังภายใน หมู่บ้าน	ขยายผิวจราจร กว้างข้างละ ๑ เมตร ยาว ๑๐๐ เมตร หนาเฉลี่ย ๐.๑๕ เมตร วางท่อ ระบายน้ำพร้อมบ่อพัก ขนาด Ø ๐.๔๐ เมตร ตามแบบแปลนที่เทศบาล ตำบลนาหัวบ่อกำหนด	-	-	๒๐๐,๐๐๐	๒๐๐,๐๐๐	๒๐๐,๐๐๐	ก่อสร้างท่อ ระบายน้ำพร้อม บ่อพัก จำนวน ๑ สาย	ประชาชนมีถนน สำหรับการสัญจร ไป-มา และ สามารถลดปัญหา น้ำท่วมขังภายใน หมู่บ้านได้	กองช่าง

## (๒) แผนงานอุตสาหกรรมและการโยธา

ที่	โครงการ	วัตถุประสงค์	เป้าหมาย (ผลผลิตของโครงการ)	งบประมาณ					ตัวชี้วัด (KPI)	ผลที่คาดว่าจะได้รับ	หน่วยงาน รับผิดชอบ หลัก
				๒๕๖๖ (บาท)	๒๕๖๗ (บาท)	๒๕๖๘ (บาท)	๒๕๖๙ (บาท)	๒๕๗๐ (บาท)			
๙๐	ก่อสร้างท่อระบายน้ำพร้อมบ่อพัก และขยายผิวจราจรจากกลางข้าว ถึงบ้านนายสันต์ เชื่อม หมู่ที่ ๑๓ บ้านโนนเรือ หมู่ที่ ๓	เพื่อให้ประชาชนได้รับความสะดวกในการสัญจรไป-มา และลดปัญหาน้ำท่วมขังภายในหมู่บ้าน	ขยายผิวจราจร กว้างข้างละ ๑ เมตร ยาว ๑๐๐ เมตร หนาเฉลี่ย ๐.๑๕ เมตร วางท่อระบายน้ำพร้อมบ่อพัก ขนาด Ø ๐.๔๐ เมตร ตามแบบแปลนที่เทศบาลตำบลนาหัวบ่อกำหนด	-	-	๒๐๐,๐๐๐	๒๐๐,๐๐๐	๒๐๐,๐๐๐	ก่อสร้างท่อระบายน้ำพร้อมบ่อพักและขยายผิวจราจร จำนวน ๑ สาย	ประชาชนมีถนนสำหรับใช้ในการสัญจรไป-มา	กองช่าง
๙๑	ก่อสร้างท่อระบายน้ำพร้อมบ่อพัก และขยายผิวจราจรจากกลางข้าว ถึงบ้านนายแดนชัย เชื่อม หมู่ที่ ๑๓ บ้านโนนเรือ หมู่ที่ ๓	เพื่อให้ประชาชนได้รับความสะดวกในการสัญจรไป-มา และลดปัญหาน้ำท่วมขังภายในหมู่บ้าน	ขยายผิวจราจร กว้างข้างละ ๑ เมตร ยาว ๑๐๐ เมตร หนาเฉลี่ย ๐.๑๕ เมตร วางท่อระบายน้ำพร้อมบ่อพัก ขนาด Ø ๐.๔๐ เมตร ตามแบบแปลนที่เทศบาลตำบลนาหัวบ่อกำหนด	-	-	๒๐๐,๐๐๐	๒๐๐,๐๐๐	๒๐๐,๐๐๐	ก่อสร้างท่อระบายน้ำพร้อมบ่อพักและขยายผิวจราจร จำนวน ๑ สาย	ประชาชนมีถนนสำหรับใช้ในการสัญจรไป-มา	กองช่าง
๙๒	ก่อสร้างท่อระบายน้ำพร้อมบ่อพัก และขยายผิวจราจรจากกลางข้าว ถึงบ้านนายกิตติพงษ์ บ้านโนนเรือ หมู่ที่ ๓	เพื่อให้ประชาชนได้รับความสะดวกในการสัญจรไป-มา และลดปัญหาน้ำท่วมขังภายในหมู่บ้าน	ขยายผิวจราจร กว้างข้างละ ๑ เมตร ยาว ๑๐๐ เมตร หนาเฉลี่ย ๐.๑๕ เมตร วางท่อระบายน้ำพร้อมบ่อพัก ขนาด Ø ๐.๔๐ เมตร ตามแบบแปลนที่เทศบาลตำบลนาหัวบ่อกำหนด	-	-	๒๐๐,๐๐๐	๒๐๐,๐๐๐	๒๐๐,๐๐๐	ก่อสร้างท่อระบายน้ำพร้อมบ่อพักและขยายผิวจราจร จำนวน ๑ สาย	ประชาชนมีถนนสำหรับใช้ในการสัญจรไป-มา	กองช่าง

## (๒) แผนงานอุตสาหกรรมและการโยธา

ที่	โครงการ	วัตถุประสงค์	เป้าหมาย (ผลผลิตของโครงการ)	งบประมาณ					ตัวชี้วัด (KPI)	ผลที่คาดว่าจะได้รับ	หน่วยงาน รับผิดชอบ หลัก
				๒๕๖๖ (บาท)	๒๕๖๗ (บาท)	๒๕๖๘ (บาท)	๒๕๖๙ (บาท)	๒๕๗๐ (บาท)			
๙๓	ขยายผิวจราจร จากฉางข้าว หมู่บ้าน ถึงถนนเชื่อมต่อบ้านหนองเม็ก บ้านบัวห้วยทราย หมู่ที่ ๔	เพื่อให้ประชาชนได้รับความสะดวกในการสัญจรไป-มา	ขยายผิวจราจร กว้างข้างละ ๑ เมตร ยาว ๑๐๐ เมตร หนาเฉลี่ย ๐.๑๕ เมตร วางท่อระบายน้ำพร้อมบ่อพัก ขนาด Ø ๐.๔๐ เมตร ตามแบบแปลนที่เทศบาลตำบลนาหัวบ่อกำหนด	-	-	๒๐๐,๐๐๐	๒๐๐,๐๐๐	๒๐๐,๐๐๐	ขยายผิวจราจร จำนวน ๑ สาย	ประชาชนมีถนนสำหรับใช้ในการสัญจรไป-มา	กองช่าง
๙๔	ก่อสร้างท่อระบายน้ำพร้อมบ่อพัก และขยายผิวจราจร จากบ้านนายนิม ถึงบ้านนายไชยวุฒิ บ้านโนนเรือ หมู่ที่ ๑๓	เพื่อให้ประชาชนได้รับความสะดวกในการสัญจรไป-มา	ขยายผิวจราจร กว้างข้างละ ๑ เมตร ยาว ๑๐๐ เมตร หนาเฉลี่ย ๐.๑๕ เมตร วางท่อระบายน้ำพร้อมบ่อพัก ขนาด Ø ๐.๔๐ เมตร ตามแบบแปลนที่เทศบาลตำบลนาหัวบ่อกำหนด	-	-	๒๐๐,๐๐๐	๒๐๐,๐๐๐	๒๐๐,๐๐๐	ก่อสร้างท่อระบายน้ำพร้อมบ่อพักและขยายผิวจราจร จำนวน ๑ สาย	ประชาชนมีถนนสำหรับใช้ในการสัญจรไป-มา	กองช่าง
๙๕	ก่อสร้างรางระบายน้ำคอนกรีตเสริมเหล็กรูปตัวยู ถนนซอยหน้าบ้านนายธนพร เครือตาแก้ว บ้านนาหัวบ่อ หมู่ที่ ๑	เพื่อลดปัญหาน้ำท่วมขังภายในหมู่บ้าน	ก่อสร้างรางระบายน้ำรูปตัวยู กว้าง ๐.๓๐ เมตร ยาว ๒๐๐ เมตร ตามแบบแปลนที่เทศบาลตำบลนาหัวบ่อกำหนด	๑๓๐,๐๐๐	-	๒๐๐,๐๐๐	๒๐๐,๐๐๐	๒๐๐,๐๐๐	ก่อสร้างรางระบายน้ำ จำนวน ๑ สาย	สามารถลดปัญหาน้ำท่วมขังภายในหมู่บ้านได้	กองช่าง

## (๒) แผนงานอุตสาหกรรมและการโยธา

ที่	โครงการ	วัตถุประสงค์	เป้าหมาย (ผลผลิตของโครงการ)	งบประมาณ					ตัวชี้วัด (KPI)	ผลที่คาดว่าจะได้รับ	หน่วยงาน รับผิดชอบหลัก
				๒๕๖๖ (บาท)	๒๕๖๗ (บาท)	๒๕๖๘ (บาท)	๒๕๖๙ (บาท)	๒๕๗๐ (บาท)			
๙๖	ก่อสร้างรางระบายน้ำ รูปตัวยู พร้อมฝาปิด เส้นบ้านนาย สวรรค์ ถึงวัดโพธิ์คำ บ้านนาหัวบ่อ หมู่ที่ ๑	เพื่อลดปัญหาน้ำท่วมขัง ภายในหมู่บ้าน	ก่อสร้างรางระบายน้ำรูปตัวยู กว้าง ๐.๓๐ เมตร ยาว ๑๐๐ เมตร ลีกละเอียด ๐.๓๐ เมตร ตามแบบแปลนที่เทศบาล ตำบลนาหัวบ่อกำหนด	-	-	๒๐๐,๐๐๐	๒๐๐,๐๐๐	๒๐๐,๐๐๐	ก่อสร้างราง ระบายน้ำ จำนวน ๑ สาย	สามารถลดปัญหา น้ำท่วมขังภายใน หมู่บ้านได้	กองช่าง
๙๗	ก่อสร้างท่อระบายน้ำพร้อม บ่อพัก จากบ้านนายสมเขย ถึงบ้านนายวัลลภ บ้านนาหัวบ่อ หมู่ที่ ๑	เพื่อลดปัญหาน้ำท่วมขัง ภายในหมู่บ้าน	วางท่อ ค.ส.ล. ขนาด Ø ๐.๔๐ เมตร พร้อมบ่อพัก ยาว ๑๐๐ เมตร ตามแบบแปลนที่เทศบาล ตำบลนาหัวบ่อกำหนด	-	-	๒๐๐,๐๐๐	๒๐๐,๐๐๐	๒๐๐,๐๐๐	วางท่อพร้อมบ่อ พัก จำนวน ๑ สาย	สามารถลดปัญหา น้ำท่วมขังภายใน หมู่บ้านได้	กองช่าง
๙๘	ปรับปรุงท่อระบายน้ำภายใน หมู่บ้าน บ้านนาหัวบ่อ หมู่ที่ ๑	เพื่อลดปัญหาน้ำท่วมขัง ภายในหมู่บ้าน	ปรับปรุง เปลี่ยนขนาดท่อ ระบายน้ำจากเดิม เป็นขนาด ๘๐ ซม.	-	-	๒๐๐,๐๐๐	๒๐๐,๐๐๐	๒๐๐,๐๐๐	วางท่อพร้อมบ่อ พัก จำนวน ๑ สาย	สามารถลดปัญหา น้ำท่วมขังภายใน หมู่บ้านได้	กองช่าง
๙๙	ก่อสร้างรางระบายน้ำรูปตัวยู ภายในหมู่บ้าน บ้านหนองดินดำ หมู่ที่ ๒	เพื่อลดปัญหาน้ำท่วมขัง ภายในหมู่บ้าน	ก่อสร้างรางระบายน้ำรูปตัวยู กว้าง ๐.๓๐ เมตร ยาว ๑๐๐ เมตร ลีกละเอียด ๐.๓๐ เมตร ตามแบบแปลนที่เทศบาล ตำบลนาหัวบ่อกำหนด	-	-	๒๐๐,๐๐๐	๒๐๐,๐๐๐	๒๐๐,๐๐๐	ก่อสร้างราง ระบายน้ำ จำนวน ๑ สาย	สามารถลดปัญหา น้ำท่วมขังภายใน หมู่ บ้านได้	กองช่าง

## (๒) แผนงานอุตสาหกรรมและการโยธา

ที่	โครงการ	วัตถุประสงค์	เป้าหมาย (ผลผลิตของโครงการ)	งบประมาณ					ตัวชี้วัด (KPI)	ผลที่คาดว่าจะได้รับ	หน่วยงาน รับผิดชอบ หลัก
				๒๕๖๖ (บาท)	๒๕๖๗ (บาท)	๒๕๖๘ (บาท)	๒๕๖๙ (บาท)	๒๕๗๐ (บาท)			
๑๐๐	ก่อสร้างท่อระบายน้ำพร้อมบ่อพัก จากบ้านนางอากาศ ถึงบ้านนายสนิท บ้านโนนเรือ หมู่ที่ ๓	เพื่อลดปัญหาน้ำท่วมขังภายในหมู่บ้าน	วางท่อ ค.ส.ล. ขนาด Ø ๐.๔๐ เมตร พร้อมบ่อพัก ยาว ๑๐๐ เมตร ตามแบบแปลนที่เทศบาล ตำบลนาหัวบ่อกำหนด	-	-	๒๐๐,๐๐๐	๒๐๐,๐๐๐	๒๐๐,๐๐๐	วางท่อพร้อมบ่อพัก จำนวน ๑ สาย	สามารถลดปัญหาน้ำท่วมขังภายในหมู่บ้านได้	กองช่าง
๑๐๑	ก่อสร้างท่อระบายน้ำพร้อมบ่อพัก จากบ้านนายสมาน ถึงบ้านนายสมศรี บ้านบัวห้วยทราย หมู่ที่ ๔	เพื่อลดปัญหาน้ำท่วมขังภายในหมู่บ้าน	วางท่อ ค.ส.ล. ขนาด Ø ๐.๔๐ เมตร พร้อมบ่อพัก ยาว ๑๐๐ เมตร ตามแบบแปลนที่เทศบาล ตำบลนาหัวบ่อกำหนด	-	๑๕๐,๐๐๐	๑๕๐,๐๐๐	-	-	วางท่อพร้อมบ่อพัก จำนวน ๑ สาย	สามารถลดปัญหาน้ำท่วมขังภายในหมู่บ้านได้	กองช่าง
๑๐๒	ก่อสร้างรางระบายน้ำ รูปตัวยู จากนายสมพงษ์ ถึงคลองหน้าบ้านนายพนัส บ้านตอเรือ หมู่ที่ ๕	เพื่อลดปัญหาน้ำท่วมขังภายในหมู่บ้าน	ก่อสร้างรางระบายน้ำรูปตัวยู กว้าง ๐.๓๐ เมตร ยาว ๑๐๐ เมตร ลึกเฉลี่ย ๐.๓๐ เมตร ตามแบบแปลนที่เทศบาล ตำบลนาหัวบ่อกำหนด	-	-	๒๐๐,๐๐๐	๒๐๐,๐๐๐	๒๐๐,๐๐๐	ก่อสร้างรางระบายน้ำ จำนวน ๑ สาย	สามารถลดปัญหาน้ำท่วมขังภายในหมู่บ้านได้	กองช่าง
๑๐๓	ก่อสร้างวางท่อระบายน้ำพร้อมบ่อพักสายหน้าวัดโนนสวรรค์ฝั่งซ้าย ถึงบ้านนางกมลวรรณ บ้านหนองไผ่ หมู่ที่ ๖	เพื่อลดปัญหาน้ำท่วมขังภายในหมู่บ้าน	วางท่อ ค.ส.ล. ขนาด Ø ๐.๔๐ เมตร พร้อมบ่อพัก ยาว ๑๐๐ เมตร ตามแบบแปลนที่เทศบาล ตำบลนาหัวบ่อกำหนด	-	-	๒๐๐,๐๐๐	๒๐๐,๐๐๐	๒๐๐,๐๐๐	ก่อสร้างวางท่อระบายน้ำ จำนวน ๑ สาย	สามารถลดปัญหาน้ำท่วมขังภายในหมู่บ้านได้	กองช่าง



## (๒) แผนงานอุตสาหกรรมและการโยธา

ที่	โครงการ	วัตถุประสงค์	เป้าหมาย (ผลผลิตของโครงการ)	งบประมาณ					ตัวชี้วัด (KPI)	ผลที่คาดว่าจะได้รับ	หน่วยงาน รับผิดชอบหลัก
				๒๕๖๖ (บาท)	๒๕๖๗ (บาท)	๒๕๖๘ (บาท)	๒๕๖๙ (บาท)	๒๕๗๐ (บาท)			
๑๐๔	ก่อสร้างวางท่อระบายน้ำ พร้อมบ่อพักจากบ้านนาย อวน ถึงร้านครีมนิมนิมาท์ บ้านหนองไผ่ หมู่ที่ ๖	เพื่อลดปัญหาน้ำท่วม ซ้ำภายในหมู่บ้าน	วางท่อ ค.ส.ล. ขนาด Ø ๑.๔๐ เมตร พร้อมบ่อพัก ยาว ๑๐๐ เมตร ตามแบบแปลนที่เทศบาล ตำบลนาหัวบ่อกำหนด	-	-	๒๐๐,๐๐๐	๒๐๐,๐๐๐	๒๐๐,๐๐๐	ก่อสร้างวางท่อ ระบายน้ำ จำนวน ๑ สาย	สามารถลดปัญหาน้ำท่วม ซ้ำภายในหมู่บ้านได้	กองช่าง
๑๐๕	ก่อสร้างวางระบายน้ำ รูป ตัวยูจากบ้านนางวาริ ถึง นางกมลรัตน์ เหลาแหว จุดที่ ๒ ต่อจากบ้านนาง กมลรัตน์ – บ้านนายวิรัตน์ บ้านนาดี หมู่ที่ ๗	เพื่อลดปัญหาน้ำท่วม ซ้ำภายในหมู่บ้าน	ก่อสร้างวางระบายน้ำรูป ตัวยูกว้าง ๐.๓๐ เมตร ยาว ๑๐๐ เมตร ลีกลเฉลี่ย ๐.๓๐ เมตร ตามแบบแปลนที่เทศบาล ตำบลนาหัวบ่อกำหนด	๑๕๐,๐๐๐	๑๕๐,๐๐๐	๑๕๐,๐๐๐	-	-	ก่อสร้างวาง ระบายน้ำ จำนวน ๑ สาย	สามารถลดปัญหาน้ำท่วม ซ้ำภายในหมู่บ้านได้	กองช่าง
๑๐๖	ก่อสร้างวางระบายน้ำ แบบ เหลี่ยม เส้นหน้าบ้าน นายจันลา ทั้ง ๒ ฝั่ง บ้านนาดี หมู่ที่ ๗	เพื่อลดปัญหาน้ำท่วม ซ้ำภายในหมู่บ้าน	วางท่อ ค.ส.ล. ขนาด Ø ๑.๔๐ เมตร พร้อมบ่อพัก ยาว ๑๐๐ เมตร ตามแบบแปลนที่เทศบาล ตำบลนาหัวบ่อกำหนด	-	-	๒๐๐,๐๐๐	๒๐๐,๐๐๐	๒๐๐,๐๐๐	ก่อสร้างวาง ระบายน้ำ จำนวน ๑ สาย	สามารถลดปัญหาน้ำท่วม ซ้ำภายในหมู่บ้านได้	กองช่าง
๑๐๗	ก่อสร้างวางระบายน้ำ รูป ตัวยูจากบ้านจากหมู่ที่ ๗ เชื่อม หมู่ที่ ๑๔ บ้านนาดี หมู่ที่ ๗	เพื่อลดปัญหาน้ำท่วม ซ้ำภายในหมู่บ้าน	ก่อสร้างวางระบายน้ำรูป ตัวยู กว้าง ๐.๓๐ เมตร ยาว ๑๐๐ เมตร ลีกลเฉลี่ย ๐.๓๐ เมตร ตามแบบแปลนที่เทศบาล ตำบลนาหัวบ่อกำหนด	-	-	๒๐๐,๐๐๐	๒๐๐,๐๐๐	๒๐๐,๐๐๐	ก่อสร้างวาง ระบายน้ำ จำนวน ๑ สาย	สามารถลดปัญหาน้ำท่วม ซ้ำภายในหมู่บ้านได้	กองช่าง

## (๒) แผนงานอุตสาหกรรมและการโยธา

ที่	โครงการ	วัตถุประสงค์	เป้าหมาย (ผลผลิตของโครงการ)	งบประมาณ					ตัวชี้วัด (KPI)	ผลที่คาดว่าจะได้รับ	หน่วยงาน รับผิดชอบ หลัก
				๒๕๖๖ (บาท)	๒๕๖๗ (บาท)	๒๕๖๘ (บาท)	๒๕๖๙ (บาท)	๒๕๗๐ (บาท)			
๑๐๘	ก่อสร้างวางท่อระบายน้ำ พร้อมบ่อพัก จากบ้านนาง ฉวีวรรณ เชื่อมต่อบ้านอัจฉริยะ บ้านหนองเม็ก หมู่ที่ ๘	เพื่อลดปัญหาน้ำท่วมขัง ภายในหมู่บ้าน	วางท่อ ค.ส.ล. ขนาด Ø ๑.๔๐ เมตร พร้อมบ่อพัก ยาว ๑๐๐ เมตร ตามแบบแปลนที่เทศบาล ตำบลนาหัวบ่อกำหนด	-	-	๒๐๐,๐๐๐	๒๐๐,๐๐๐	๒๐๐,๐๐๐	ก่อสร้างวาง ระบายน้ำ จำนวน ๑ สาย	สามารถลดปัญหา น้ำท่วมขังภายใน หมู่บ้านได้	กองช่าง
๑๐๙	ก่อสร้างวางท่อระบายน้ำ พร้อมบ่อพัก จากบ้านนาง ฉวีวรรณ ถึงบ้านนายประภาส บ้านหนองเม็ก หมู่ที่ ๘	เพื่อลดปัญหาน้ำท่วมขัง ภายในหมู่บ้าน	วางท่อ ค.ส.ล. ขนาด Ø ๑.๔๐ เมตร พร้อมบ่อพัก ยาว ๑๐๐ เมตร ตามแบบแปลนที่เทศบาล ตำบลนาหัวบ่อกำหนด	-	-	๒๐๐,๐๐๐	๒๐๐,๐๐๐	๒๐๐,๐๐๐	ก่อสร้างวาง ระบายน้ำ จำนวน ๑ สาย	สามารถลดปัญหา น้ำท่วมขังภายใน หมู่บ้านได้	กองช่าง
๑๑๐	ก่อสร้างวางท่อระบายน้ำ พร้อมบ่อพัก จากบ้านนาง รัตนภรณ์ ถึงบ้านนายชาญ ศักดิ์ บ้านหนองเม็ก หมู่ที่ ๘	เพื่อลดปัญหาน้ำท่วมขัง ภายในหมู่บ้าน	วางท่อ ค.ส.ล. ขนาด Ø ๑.๔๐ เมตร พร้อมบ่อพัก ยาว ๑๐๐ เมตร ตามแบบแปลนที่เทศบาล ตำบลนาหัวบ่อกำหนด	-	-	๒๐๐,๐๐๐	๒๐๐,๐๐๐	๒๐๐,๐๐๐	ก่อสร้างวาง ระบายน้ำ จำนวน ๑ สาย	สามารถลดปัญหา น้ำท่วมขังภายใน หมู่บ้านได้	กองช่าง
๑๑๑	ปรับปรุงวางระบายน้ำ จาก หน้าประปาหนองสิม ถึงถนน ใหญ่ บ้านหนองเม็ก หมู่ที่ ๘	เพื่อลดปัญหาน้ำท่วมขัง ภายในหมู่บ้าน	ปรับปรุงวางระบายภายใน หมู่บ้าน ตามแบบแปลนที่เทศบาล ตำบลนาหัวบ่อกำหนด	-	-	๓๐๐,๐๐๐	๓๐๐,๐๐๐	๓๐๐,๐๐๐	ก่อสร้างวาง ระบายน้ำ จำนวน ๑ สาย	สามารถลดปัญหา น้ำท่วมขังภายใน หมู่บ้านได้	กองช่าง

## (๒) แผนงานอุตสาหกรรมและการโยธา

ที่	โครงการ	วัตถุประสงค์	เป้าหมาย (ผลผลิตของโครงการ)	งบประมาณ					ตัวชี้วัด (KPI)	ผลที่คาดว่าจะได้รับ	หน่วยงาน รับผิดชอบ หลัก
				๒๕๖๖ (บาท)	๒๕๖๗ (บาท)	๒๕๖๘ (บาท)	๒๕๖๙ (บาท)	๒๕๗๐ (บาท)			
๑๑๒	ซ่อมแซมรางระบายน้ำ พร้อมบ่อพักจากหนองสิม ถึงถนนใหญ่ บ้านหนองเม็ก หมู่ที่ ๘	เพื่อลดปัญหาน้ำท่วมขัง ภายในหมู่บ้าน	ซ่อมแซมรางระบายน้ำ ภายในหมู่บ้าน ตามแบบแปลนที่เทศบาล ตำบลนาหัวบ่อกำหนด	-	-	๓๐๐,๐๐๐	๓๐๐,๐๐๐	๓๐๐,๐๐๐	ก่อสร้างราง ระบายน้ำ จำนวน ๑ สาย	สามารถลดปัญหา น้ำท่วมขังภายใน หมู่บ้านได้	กองช่าง
๑๑๓	ก่อสร้างรางระบายน้ำภายใน หมู่บ้าน บ้านกลาง หมู่ที่ ๙	เพื่อลดปัญหาน้ำท่วมขัง ภายในหมู่บ้าน	วางท่อ ค.ส.ล. ขนาด Ø ๐.๔๐ เมตร พร้อมบ่อพัก ยาว ๑๐๐ เมตร ตามแบบแปลนที่เทศบาล ตำบลนาหัวบ่อกำหนด	-	-	๓๐๐,๐๐๐	๓๐๐,๐๐๐	๓๐๐,๐๐๐	ก่อสร้างราง ระบายน้ำ จำนวน ๑ สาย	สามารถลดปัญหา น้ำท่วมขังภายใน หมู่บ้านได้	กองช่าง
๑๑๔	ก่อสร้างวางท่อระบายน้ำรูป ตัวยู จากคลองชลประทาน- หน้าฉางข้าว บ้านหนองไผ่น้อย หมู่ที่ ๑๑	เพื่อลดปัญหาน้ำท่วมขัง ภายในหมู่บ้าน	ก่อสร้างรางระบายน้ำรูปตัวยู กว้าง ๐.๓๐ เมตร ยาว ๑๐๐ เมตร ลึกเฉลี่ย ๐.๓๐ เมตร ตามแบบแปลนที่เทศบาล ตำบลนาหัวบ่อกำหนด	๑๕๐,๐๐๐	-	๓๐๐,๐๐๐	๓๐๐,๐๐๐	๓๐๐,๐๐๐	ก่อสร้างราง ระบายน้ำ จำนวน ๑ สาย	สามารถลดปัญหา น้ำท่วมขังภายใน หมู่บ้านได้	กองช่าง
๑๑๕	ก่อสร้างท่อระบายน้ำพร้อม บ่อพัก จากแยกวัดโนน สวรรค์ (บ้านนายอวน) ถึง แยกบ้านนายเต็ม บ้านหนองไผ่น้อย หมู่ที่ ๑๑	เพื่อลดปัญหาน้ำท่วมขัง ภายในหมู่บ้าน	วางท่อ ค.ส.ล. ขนาด Ø ๐.๔๐ เมตร พร้อมบ่อพัก ยาว ๑๐๐ เมตร ตามแบบแปลนที่เทศบาล ตำบลนาหัวบ่อกำหนด	-	๑๕๐,๐๐๐	๑๕๐,๐๐๐	-	-	ก่อสร้างราง ระบายน้ำ จำนวน ๑ สาย	สามารถลดปัญหา น้ำท่วมขังภายใน หมู่บ้านได้	กองช่าง

## (๒) แผนงานอุตสาหกรรมและการโยธา

ที่	โครงการ	วัตถุประสงค์	เป้าหมาย (ผลผลิตของโครงการ)	งบประมาณ					ตัวชี้วัด (KPI)	ผลที่คาดว่าจะได้รับ	หน่วยงาน รับผิดชอบหลัก
				๒๕๖๖ (บาท)	๒๕๖๗ (บาท)	๒๕๖๘ (บาท)	๒๕๖๙ (บาท)	๒๕๗๐ (บาท)			
๑๑๖	ก่อสร้างท่อระบายน้ำพร้อมบ่อพัก และขยายผิวจราจรจากแยกบ้านร้อยตรีอภิสิทธิ์ถึงบ้านนายทัศน์ ทั้ง ๒ ฝั่ง บ้านนาดี หมู่ที่ ๑๔	เพื่อลดปัญหาน้ำท่วมซึ่งภายในหมู่บ้าน	วางท่อ ค.ส.ล. ขนาด Ø ๐.๔๐ เมตร พร้อมบ่อพัก ยาว ๑๐๐ เมตร ตามแบบแปลนที่เทศบาลตำบลนาหัวบ่อกำหนด	-	๑๕๐,๐๐๐	๑๕๐,๐๐๐	-	-	ก่อสร้างวางระบายน้ำ จำนวน ๑ สาย	สามารถลดปัญหาน้ำท่วมซึ่งภายในหมู่บ้านได้	กองช่าง
๑๑๗	ก่อสร้างวางระบายน้ำ รูปตัวยู จากบ้านนายปวิรรติ ถึงข้างบ้านนางอมรศิลป์ บ้านนาดี หมู่ที่ ๑๔	เพื่อลดปัญหาน้ำท่วมซึ่งภายในหมู่บ้าน	ก่อสร้างวางระบายน้ำรูปตัวยู กว้าง ๐.๓๐ เมตร ยาว ๑๐๐ เมตร ลีกลีเยี่ย ๐.๓๐ เมตร ตามแบบแปลนที่เทศบาลตำบลนาหัวบ่อกำหนด	-	-	๒๐๐,๐๐๐	๒๐๐,๐๐๐	๒๐๐,๐๐๐	ก่อสร้างวางระบายน้ำ จำนวน ๑ สาย	สามารถลดปัญหาน้ำท่วมซึ่งภายในหมู่บ้านได้	กองช่าง
๑๑๘	ก่อสร้างวางระบายน้ำรูปตัวยู ต่อจากบ้านผู้ใหญ่บ้านถึงบ้านนางเกสร เหลาแหว บ้านนาดี หมู่ที่ ๑๔	เพื่อลดปัญหาน้ำท่วมซึ่งภายในหมู่บ้าน	ก่อสร้างวางระบายน้ำพร้อมบ่อพัก ขนาด Ø ๐.๔๐ เมตร ตามแบบแปลนที่เทศบาลตำบลนาหัวบ่อกำหนด	๑๕๐,๐๐๐	-	๒๐๐,๐๐๐	๒๐๐,๐๐๐	๒๐๐,๐๐๐	ก่อสร้างวางระบายน้ำ จำนวน ๑ สาย	สามารถลดปัญหาน้ำท่วมซึ่งภายในหมู่บ้านได้	กองช่าง
๑๑๙	ก่อสร้างวางระบายน้ำรูปตัวยู หน้าบ้านนายสนาม เหลาแหว บ้านนาดี หมู่ที่ ๑๔	เพื่อลดปัญหาน้ำท่วมซึ่งภายในหมู่บ้าน	ก่อสร้างวางระบายน้ำรูปตัวยู กว้าง ๐.๓๐ เมตร ยาว ๑๐๐ เมตร ลีกลีเยี่ย ๐.๓๐ เมตร ตามแบบแปลนที่เทศบาลตำบลนาหัวบ่อกำหนด	๕๕,๐๐๐	-	๒๐๐,๐๐๐	๒๐๐,๐๐๐	๒๐๐,๐๐๐	ก่อสร้างวางระบายน้ำ จำนวน ๑ สาย	สามารถลดปัญหาน้ำท่วมซึ่งภายในหมู่บ้านได้	กองช่าง

## ๒) แผนงานอุตสาหกรรมและการโยธา

ที่	โครงการ	วัตถุประสงค์	เป้าหมาย (ผลผลิตของโครงการ)	งบประมาณ					ตัวชี้วัด (KPI)	ผลที่คาดว่าจะได้รับ	หน่วยงาน รับผิดชอบ หลัก
				๒๕๖๖ (บาท)	๒๕๖๗ (บาท)	๒๕๖๘ (บาท)	๒๕๖๙ (บาท)	๒๕๗๐ (บาท)			
๑๒๐	ก่อสร้างวางท่อระบายน้ำพร้อมบ่อพัก จากหน้าบ้านนางจำเนียร ถึงบ้านนายสงวนศักดิ์ บ้านนาหัวบ่อ หมู่ที่ ๑๕	เพื่อลดปัญหาน้ำท่วมขังภายในหมู่บ้าน	วางท่อ ค.ส.ล. ขนาด Ø ๑.๔๐ เมตร พร้อมบ่อพัก ยาว ๑๐๐ เมตร ตามแบบแปลนที่เทศบาลตำบลนาหัวบ่อกำหนด	-	๑๕๐,๐๐๐	๑๕๐,๐๐๐	-	-	ก่อสร้างวางระบายน้ำ จำนวน ๑ สาย	สามารถลดปัญหาน้ำท่วมขังภายในหมู่บ้านได้	กองช่าง
๑๒๑	ก่อสร้างวางระบายน้ำพร้อมบ่อพัก จากบ้านนายอุทิศ ถึงสุดสาย บ้านนาหัวบ่อ หมู่ที่ ๑๕	เพื่อลดปัญหาน้ำท่วมขังภายในหมู่บ้าน	วางท่อ ค.ส.ล. ขนาด Ø ๑.๔๐ เมตร พร้อมบ่อพัก ยาว ๑๐๐ เมตร ตามแบบแปลนที่เทศบาลตำบลนาหัวบ่อกำหนด	-	-	๒๐๐,๐๐๐	๒๐๐,๐๐๐	๒๐๐,๐๐๐	ก่อสร้างวางระบายน้ำ จำนวน ๑ สาย	สามารถลดปัญหาน้ำท่วมขังภายในหมู่บ้านได้	กองช่าง
๑๒๒	ก่อสร้างท่อระบายน้ำพร้อมบ่อพัก หน้าวัดแจ้งแสงอรุณ บ้านหนองไผ่ หมู่ที่ ๑๖	เพื่อลดปัญหาน้ำท่วมขังภายในหมู่บ้าน	ก่อสร้างวางระบายน้ำพร้อมบ่อพัก ขนาด Ø ๑.๔๐ เมตร ตามแบบแปลนที่เทศบาลตำบลนาหัวบ่อกำหนด	-	-	๒๐๐,๐๐๐	๒๐๐,๐๐๐	๒๐๐,๐๐๐	ก่อสร้างวางระบายน้ำ จำนวน ๑ สาย	สามารถลดปัญหาน้ำท่วมขังภายในหมู่บ้านได้	กองช่าง
๑๒๓	ก่อสร้างวางระบายน้ำรูปตัวยู ต่อจากจุดเดิม- บ้านนางยาใจ เหลาแหว บ้านนาดี หมู่ที่ ๑๖	เพื่อลดปัญหาน้ำท่วมขังภายในหมู่บ้าน	ก่อสร้างวางระบายน้ำรูปตัวยู กว้าง ๐.๓๐ เมตร ยาว ๑๐๐ เมตร ลีกล้อ ๐.๓๐ เมตร ตามแบบแปลนที่เทศบาลตำบลนาหัวบ่อกำหนด	๑๕๐,๐๐๐	-	๒๐๐,๐๐๐	๒๐๐,๐๐๐	๒๐๐,๐๐๐	ก่อสร้างวางระบายน้ำ จำนวน ๑ สาย	สามารถลดปัญหาน้ำท่วมขังภายในหมู่บ้านได้	กองช่าง

## ๒) แผนงานอุตสาหกรรมและการโยธา

ที่	โครงการ	วัตถุประสงค์	เป้าหมาย (ผลผลิตของโครงการ)	งบประมาณ					ตัวชี้วัด (KPI)	ผลที่คาดว่าจะได้รับ	หน่วยงาน รับผิดชอบ หลัก
				๒๕๖๖ (บาท)	๒๕๖๗ (บาท)	๒๕๖๘ (บาท)	๒๕๖๙ (บาท)	๒๕๗๐ (บาท)			
๑๒๔	ก่อสร้างรางระบายน้ำ รูปตัวยู จากบ้านนายพนมพร ถึงสุดสาย บ้านนาสวนาน หมู่ที่ ๑๗	เพื่อลดปัญหาน้ำท่วม ซ้ำภายในหมู่บ้าน	ก่อสร้างรางระบายน้ำรูปตัวยู กว้าง ๐.๓๐ เมตร ยาว ๑๐๐ เมตร ลึกเฉลี่ย ๐.๓๐ เมตร ตามแบบแปลนที่เทศบาล ตำบลนาหัวบ่อกำหนด	-	๑๕๐,๐๐๐	๑๕๐,๐๐๐	-	-	ก่อสร้างรางระบายน้ำ จำนวน ๑ สาย	สามารถลดปัญหาน้ำท่วมซ้ำภายในหมู่บ้านได้	กองช่าง
๑๒๕	ก่อสร้างรางระบายน้ำ รูปตัวยู จากแยกบ้านนายอินันท์ หรือนายวิจิตร บ้านนาสวนาน หมู่ที่ ๑๗	เพื่อลดปัญหาน้ำท่วม ซ้ำภายในหมู่บ้าน	ก่อสร้างรางระบายน้ำรูปตัวยู กว้าง ๐.๓๐ เมตร ยาว ๑๐๐ เมตร ลึกเฉลี่ย ๐.๓๐ เมตร ตามแบบแปลนที่เทศบาล ตำบลนาหัวบ่อกำหนด	-	-	๒๐๐,๐๐๐	๒๐๐,๐๐๐	๒๐๐,๐๐๐	ก่อสร้างรางระบายน้ำ จำนวน ๑ สาย	สามารถลดปัญหาน้ำท่วมซ้ำภายในหมู่บ้านได้	กองช่าง
๑๒๖	ก่อสร้างวางท่อระบายน้ำ พร้อมบ่อพัก จากถนนใหญ่ ถึงบ้านนางขุภาพรรณ บ้านโนนสูง หมู่ที่ ๑๘	เพื่อลดปัญหาน้ำท่วม ซ้ำภายในหมู่บ้าน	ก่อสร้างรางระบายน้ำพร้อมบ่อพัก ขนาด Ø ๐.๔๐ เมตร ตามแบบแปลนที่เทศบาล ตำบลนาหัวบ่อกำหนด	-	-	๒๐๐,๐๐๐	๒๐๐,๐๐๐	๒๐๐,๐๐๐	ก่อสร้างรางระบายน้ำ จำนวน ๑ สาย	สามารถลดปัญหาน้ำท่วมซ้ำภายในหมู่บ้านได้	กองช่าง
๑๒๗	ก่อสร้างวางท่อระบายน้ำ พร้อมบ่อพัก จากบ้านนางนิต การุญ ถึงบ้านนางกอง สุนันธรรม บ้านหนองไผ่ หมู่ที่ ๑๙	เพื่อลดปัญหาน้ำท่วม ซ้ำภายในหมู่บ้าน	ก่อสร้างรางระบายน้ำพร้อมบ่อพัก ขนาด Ø ๐.๔๐ เมตร ตามแบบแปลนที่เทศบาล ตำบลนาหัวบ่อกำหนด	-	๑๕๐,๐๐๐	๑๕๐,๐๐๐	-	-	ก่อสร้างรางระบายน้ำ จำนวน ๑ สาย	สามารถลดปัญหาน้ำท่วมซ้ำภายในหมู่บ้านได้	กองช่าง

## ๒) แผนงานอุตสาหกรรมและการโยธา

ที่	โครงการ	วัตถุประสงค์	เป้าหมาย (ผลผลิตของโครงการ)	งบประมาณ					ตัวชี้วัด (KPI)	ผลที่คาดว่าจะได้รับ	หน่วยงาน รับผิดชอบหลัก
				๒๕๖๖ (บาท)	๒๕๖๗ (บาท)	๒๕๖๘ (บาท)	๒๕๖๙ (บาท)	๒๕๗๐ (บาท)			
๑๒๘	ก่อสร้างรางระบายน้ำ รูปตัวยู จากริมคลอง ถึงบ้านนาย ประเสริฐ บ้านหนองไผ่ หมู่ที่ ๑๙	เพื่อลดปัญหาน้ำท่วมขัง ภายในหมู่บ้าน	ก่อสร้างรางระบายน้ำรูปตัวยู กว้าง ๐.๓๐ เมตร ยาว ๑๐๐ เมตร ลึกเฉลี่ย ๐.๓๐ เมตร ตามแบบแปลนที่เทศบาล ตำบลนาหัวบ่อกำหนด	-	-	๒๐๐,๐๐๐	๒๐๐,๐๐๐	๒๐๐,๐๐๐	ก่อสร้างราง ระบายน้ำ จำนวน ๑ สาย	สามารถลดปัญหา น้ำท่วมขังภายใน หมู่บ้านได้	กองช่าง
๑๒๙	ก่อสร้างวางท่อระบายน้ำ พร้อมบ่อพัก หน้าบ้านนาย วีระศักดิ์ ถึงบ้านนายอภิชาติ บ้านหนองไผ่ หมู่ที่ ๑๙	เพื่อลดปัญหาน้ำท่วมขัง ภายในหมู่บ้าน	ก่อสร้างรางระบายน้ำพร้อม บ่อพัก ขนาด Ø ๐.๔๐ เมตร ตามแบบแปลนที่เทศบาล ตำบลนาหัวบ่อกำหนด	๑๓๐,๐๐๐	-	๒๐๐,๐๐๐	๒๐๐,๐๐๐	๒๐๐,๐๐๐	ก่อสร้างราง ระบายน้ำ จำนวน ๑ สาย	สามารถลดปัญหา น้ำท่วมขังภายใน หมู่บ้านได้	กองช่าง
๑๓๐	ปรับปรุงคุณภาพน้ำประปา หมู่ที่ ๑,๑๕ บ้านนาหัวบ่อ หมู่ที่ ๑	เพื่อให้มีน้ำอุปโภค- บริโภค ที่มีคุณภาพและ สะอาด	ปรับปรุงคุณภาพน้ำประปา ให้ได้มาตรฐาน	๑๐๐,๐๐๐	๑๐๐,๐๐๐	-	-	-	จำนวนครัวเรือน ที่ได้รับประโยชน์	ประชาชนมีน้ำ สะอาดไว้สำหรับ อุปโภค-บริโภค	กองช่าง
๑๓๑	ปรับปรุงและขยายท่อเมน ประปาห้วยกุดยาง บ้านนาหัวบ่อ หมู่ที่ ๑	เพื่อให้มีน้ำสำหรับ อุปโภค-บริโภค ทุก ครัวเรือน	ปรับปรุงซ่อมแซมและขยาย เขตระบบน้ำประปาภายใน หมู่บ้าน ขนาด ๒ นิ้ว ยาว ๑,๐๐๐ เมตร	-	-	๒๐๐,๐๐๐	๒๐๐,๐๐๐	๒๐๐,๐๐๐	จำนวนครัวเรือน ที่ได้รับประโยชน์	ประชาชนมี น้ำประปาใช้อย่าง เพียงพอและทั่วถึง	กองช่าง
๑๓๒	ขยายเขตประปาหมู่บ้านจาก ซอยหนองแดง ถึงนางสาวคำ บ้านหนองดินคำ หมู่ที่ ๒	เพื่อให้มีน้ำสำหรับ อุปโภค-บริโภค ทุก ครัวเรือน	ปรับปรุงซ่อมแซมและขยาย เขตระบบน้ำประปาภายใน หมู่บ้าน ขนาด ๒ นิ้ว ยาว ๑,๐๐๐ เมตร	-	-	๒๐๐,๐๐๐	๒๐๐,๐๐๐	๒๐๐,๐๐๐	จำนวนครัวเรือน ที่ได้รับประโยชน์	ประชาชนมี น้ำประปาใช้อย่าง เพียงพอและทั่วถึง	กองช่าง

## ๒) แผนงานอุตสาหกรรมและการโยธา

ที่	โครงการ	วัตถุประสงค์	เป้าหมาย (ผลผลิตของโครงการ)	งบประมาณ					ตัวชี้วัด (KPI)	ผลที่คาดว่าจะได้รับ	หน่วยงาน รับผิดชอบ หลัก
				๒๕๖๖ (บาท)	๒๕๖๗ (บาท)	๒๕๖๘ (บาท)	๒๕๖๙ (บาท)	๒๕๗๐ (บาท)			
๑๓๓	ขยายเขตประปาหมู่บ้านจาก ฉางข้าว ถึงบ้านนายกันจร บ้านบัวห้วยทราย หมู่ที่ ๔	เพื่อให้มีน้ำสำหรับ อุปโภค-บริโภค ทุก ครัวเรือน	ปรับปรุงซ่อมแซมและขยาย เขตระบบน้ำประปาภายใน หมู่บ้าน ขนาด ๒ นิ้ว ยาว ๑,๐๐๐ เมตร	-	-	๒๐๐,๐๐๐	๒๐๐,๐๐๐	๒๐๐,๐๐๐	จำนวนครัวเรือน ที่ได้รับประโยชน์	ประชาชนมี น้ำประปาใช้อย่าง เพียงพอและทั่วถึง	กองช่าง
๑๓๔	ปรับปรุงซ่อมแซมระบบ น้ำประปาหมู่บ้าน บ้านนาดี หมู่ที่ ๗	เพื่อให้มีน้ำอุปโภค- บริโภค ที่มีคุณภาพและ สะอาด	ปรับปรุงซ่อมแซมและขยาย เขตระบบน้ำประปาภายใน หมู่บ้าน ขนาด ๒ นิ้ว ยาว ๑,๐๐๐ เมตร	-	-	๒๐๐,๐๐๐	๒๐๐,๐๐๐	๒๐๐,๐๐๐	จำนวนครัวเรือน ที่ได้รับประโยชน์	ประชาชนมีน้ำ สะอาดไว้สำหรับ อุปโภค-บริโภค	กองช่าง
๑๓๕	ปรับปรุงซ่อมแซมระบบ ประปา พร้อมวางท่อประปา ใหม่ บ้านหนองเม็ก หมู่ที่ ๘	เพื่อให้มีน้ำอุปโภค- บริโภค ที่มีคุณภาพและ สะอาด	ปรับปรุงซ่อมแซมและขยาย เขตระบบน้ำประปาภายใน หมู่บ้าน ขนาด ๒ นิ้ว ยาว ๑,๐๐๐ เมตร	-	-	๒๐๐,๐๐๐	๒๐๐,๐๐๐	๒๐๐,๐๐๐	จำนวนครัวเรือน ที่ได้รับประโยชน์	ประชาชนมีน้ำ สะอาดไว้สำหรับ อุปโภค-บริโภค	กองช่าง
๑๓๖	ขุดเจาะบ่อบาดาลประปา หมู่บ้าน (ดอนปู่ตา) บ้านหนองเม็ก หมู่ที่ ๘	เพื่อให้มีน้ำสำหรับ อุปโภค-บริโภค ทุกครัวเรือน	ขุดเจาะบ่อบาดาลภายใน หมู่บ้าน จำนวน ๑ จุด	-	-	๒๐๐,๐๐๐	๒๐๐,๐๐๐	๒๐๐,๐๐๐	จำนวนครัวเรือน ที่ได้รับประโยชน์	ประชาชนมี น้ำประปาใช้อย่าง เพียงพอและทั่วถึง	กองช่าง
๑๓๗	ขยายเขตประปาภายใน หมู่บ้าน บ้านนาสาวนาน หมู่ที่ ๙	เพื่อให้มีน้ำสำหรับ อุปโภค-บริโภค ทุก ครัวเรือน	ปรับปรุงซ่อมแซมและขยาย เขตระบบน้ำประปาภายใน หมู่บ้าน ขนาด ๒ นิ้ว ยาว ๑,๐๐๐ เมตร	-	-	๒๐๐,๐๐๐	๒๐๐,๐๐๐	๒๐๐,๐๐๐	จำนวนครัวเรือน ที่ได้รับประโยชน์	ประชาชนมี น้ำประปาใช้อย่าง เพียงพอและทั่วถึง	กองช่าง



## ๒) แผนงานอุตสาหกรรมและการโยธา

ที่	โครงการ	วัตถุประสงค์	เป้าหมาย (ผลผลิตของโครงการ)	งบประมาณ					ตัวชี้วัด (KPI)	ผลที่คาดว่าจะได้รับ	หน่วยงาน รับผิดชอบ หลัก
				๒๕๖๖ (บาท)	๒๕๖๗ (บาท)	๒๕๖๘ (บาท)	๒๕๖๙ (บาท)	๒๕๗๐ (บาท)			
๑๓๘	ปรับปรุงซ่อมแซมระบบ ประปาหมู่บ้าน บ้านกลาง หมู่ที่ ๑๐	เพื่อปรับปรุงซ่อมแซม ระบบประปาให้ใช้งาน ได้ดีขึ้น	ปรับปรุงซ่อมแซมและขยาย เขตระบบน้ำประปาภายใน หมู่บ้าน ขนาด ๒ นิ้ว ยาว ๑,๐๐๐ เมตร	-	-	๒๐๐,๐๐๐	๒๐๐,๐๐๐	๒๐๐,๐๐๐	จำนวนครัวเรือน ที่ได้รับประโยชน์	ประชาชนมีน้ำ สะอาดไว้สำหรับ อุปโภค-บริโภค	กองช่าง
๑๓๙	วางท่อเมนตึประปาจากคลอง ใหญ่ชลประทานเข้าดอนปู่ตา บ้านนาหัวบ่อ หมู่ที่ ๑๕	เพื่อให้มีน้ำสำหรับ อุปโภค-บริโภค ทุก ครัวเรือน	ปรับปรุงซ่อมแซมและขยาย เขตระบบน้ำประปาภายใน หมู่บ้าน ขนาด ๒ นิ้ว ยาว ๑,๐๐๐ เมตร	-	-	๒๐๐,๐๐๐	๒๐๐,๐๐๐	๒๐๐,๐๐๐	จำนวนครัวเรือน ที่ได้รับประโยชน์	ประชาชนมี น้ำประปาใช้อย่าง เพียงพอและทั่วถึง	กองช่าง
๑๔๐	ขยายเขตประปาหมู่บ้าน หมู่ที่ ๑๕ ไป หมู่ที่ ๔ บ้านนาหัวบ่อ หมู่ที่ ๑๕	เพื่อให้มีน้ำสำหรับ อุปโภค-บริโภค ทุก ครัวเรือน	ปรับปรุงซ่อมแซมและขยาย เขตระบบน้ำประปาภายใน หมู่บ้าน ขนาด ๒ นิ้ว ยาว ๑,๐๐๐ เมตร	๑๕๐,๐๐๐	-	-	-	-	จำนวนครัวเรือน ที่ได้รับประโยชน์	ประชาชนมี น้ำประปาใช้อย่าง เพียงพอและทั่วถึง	กองช่าง
๑๔๑	ขุดเจาะบ่อบาดาลประปา ภายในหมู่บ้าน บ้านนาดี หมู่ที่ ๑๖	เพื่อให้มีน้ำสำหรับ อุปโภค-บริโภค ทุก ครัวเรือน	ขุดเจาะบ่อบาดาลประปา ภายในหมู่บ้าน จำนวน ๑ จุด	-	๑๐๐,๐๐๐	-	-	-	จำนวนครัวเรือน ที่ได้รับประโยชน์	ประชาชนมี น้ำประปาใช้อย่าง เพียงพอและทั่วถึง	กองช่าง
๑๔๒	ขยายท่อเมนระบบประปา หมู่บ้าน บ้านหนองไผ่ หมู่ที่ ๑๑ บ้านนาสวนาน หมู่ที่ ๑๗ บ้านนาสวนาน หมู่ที่ ๙ บ้านโนนเรือ หมู่ที่ ๓	เพื่อให้มีน้ำสำหรับ อุปโภค-บริโภค ทุก ครัวเรือน	ปรับปรุงซ่อมแซมและขยาย เขตระบบน้ำประปาภายใน หมู่บ้าน ขนาด ๒ นิ้ว ยาว ๑,๐๐๐ เมตร	-	๑๕๐,๐๐๐	-	-	-	จำนวนครัวเรือน ที่ได้รับประโยชน์	ประชาชนมี น้ำประปาใช้อย่าง เพียงพอและทั่วถึง	กองช่าง

## ๒) แผนงานอุตสาหกรรมและการโยธา

ที่	โครงการ	วัตถุประสงค์	เป้าหมาย (ผลผลิตของโครงการ)	งบประมาณ					ตัวชี้วัด (KPI)	ผลที่คาดว่าจะได้รับ	หน่วยงาน รับผิดชอบ หลัก
				๒๕๖๖ (บาท)	๒๕๖๗ (บาท)	๒๕๖๘ (บาท)	๒๕๖๙ (บาท)	๒๕๗๐ (บาท)			
๑๔๓	ติดตั้งถังกรองน้ำประปา ภายในหมู่บ้าน บ้านนาสวนาน หมู่ที่ ๑๗	เพื่อให้มีน้ำอุปโภค- บริโภค ที่มีคุณภาพและ สะอาด	ติดตั้งถังกรองน้ำประปา ภายในหมู่บ้าน	-	-	๒๐๐,๐๐๐	๒๐๐,๐๐๐	๒๐๐,๐๐๐	จำนวนครัวเรือน ที่ได้รับประโยชน์	ประชาชนมีน้ำ สะอาดไว้สำหรับ อุปโภค-บริโภค	กองช่าง
๑๔๔	ปรับปรุงซ่อมแซมระบบ น้ำประปา ให้มีคุณภาพและ ได้มาตรฐาน บ้านโนนสูง หมู่ที่ ๑๘	เพื่อให้มีน้ำอุปโภค- บริโภค ที่มีคุณภาพและ สะอาด	ปรับปรุงซ่อมแซมและขยาย เขตระบบน้ำประปาภายใน หมู่บ้าน ขนาด ๒ นิ้ว ยาว ๑,๐๐๐ เมตร	-	-	๒๐๐,๐๐๐	๒๐๐,๐๐๐	๒๐๐,๐๐๐	จำนวนครัวเรือน ที่ได้รับประโยชน์	ประชาชนมีน้ำ สะอาดไว้สำหรับ อุปโภค-บริโภค	กองช่าง
๑๔๕	ขุดเจาะบ่อบาดาลเพื่อ การเกษตรที่สาธารณะชุมชน ประจำหมู่บ้าน บ้านโนนสูง หมู่ที่ ๑๘	เพื่อให้มีน้ำสำหรับไว้ใช้ เพื่อการเกษตร	ขุดเจาะบ่อบาดาลเพื่อ การเกษตรภายในหมู่บ้าน	-	-	๒๐๐,๐๐๐	๒๐๐,๐๐๐	๒๐๐,๐๐๐	ขุดเจาะบ่อ บาดาล จำนวน ๑ จุด	มีน้ำสำหรับไว้ใช้ เพื่อการเกษตร	กองช่าง
๑๔๖	ขุดเจาะบ่อบาดาลเพื่อ การเกษตร (ดอนปู่ตา) บ้านหนองไผ่ หมู่ที่ ๑๙	เพื่อให้มีน้ำสำหรับ อุปโภค-บริโภค ทุก ครัวเรือน	ขุดเจาะบ่อบาดาลเพื่อ การเกษตรภายในหมู่บ้าน จำนวน ๑ จุด	-	-	๒๐๐,๐๐๐	๒๐๐,๐๐๐	๒๐๐,๐๐๐	ขุดเจาะบ่อ บาดาล จำนวน ๑ จุด	ประชาชนมี น้ำประปาใช้อย่าง เพียงพอและทั่วถึง	กองช่าง
๑๔๗	ก่อสร้างคลองส่งน้ำคอนกรีต ห้วยนาจาน จุดที่ ๑ บ้านนาย รณจักร จุดที่ ๒ บ้านนาย เชื่อม บ้านนาหัวบ่อ หมู่ที่ ๑	เพื่อให้มีน้ำใช้สำหรับ การเกษตร	ก่อสร้างคลองส่งน้ำ ค.ส.ล. จำนวน ๒ จุด ตามแบบแปลนที่เทศบาล ตำบลนาหัวบ่อกำหนด	-	-	๒๐๐,๐๐๐	๒๐๐,๐๐๐	๒๐๐,๐๐๐	ขุดเจาะบ่อ บาดาล จำนวน ๑ จุด	มีน้ำสำหรับไว้ใช้ เพื่อการเกษตร	กองช่าง

## ๒) แผนงานอุตสาหกรรมและการโยธา

ที่	โครงการ	วัตถุประสงค์	เป้าหมาย (ผลผลิตของโครงการ)	งบประมาณ					ตัวชี้วัด (KPI)	ผลที่คาดว่าจะได้รับ	หน่วยงาน รับผิดชอบ หลัก
				๒๕๖๖ (บาท)	๒๕๖๗ (บาท)	๒๕๖๘ (บาท)	๒๕๖๙ (บาท)	๒๕๗๐ (บาท)			
๑๔๘	ก่อสร้างบล็อกคอนกรีตห้วย นาคู บ้านนาหัวบ่อ หมู่ที่ ๑	เพื่อให้มีน้ำใช้สำหรับ การเกษตร	ก่อสร้างบล็อกคอนกรีตห้วย ตามแบบแปลนที่เทศบาล ตำบลนาหัวบ่อกำหนด	-	-	๒๐๐,๐๐๐	๒๐๐,๐๐๐	๒๐๐,๐๐๐	จำนวนครัวเรือน ที่ได้รับประโยชน์	มีน้ำสำหรับไว้ใช้ เพื่อการเกษตร	กองช่าง
๑๔๙	ก่อสร้างฝายชะลอน้ำห้วย นากลาง หมู่ที่ ๓,๑๓ บ้านโนนเรือ หมู่ที่ ๓	เพื่อให้มีน้ำใช้สำหรับ การเกษตร	ก่อสร้างฝายชะลอน้ำ ตามแบบแปลนที่เทศบาล ตำบลนาหัวบ่อกำหนด	-	-	๒๐๐,๐๐๐	๒๐๐,๐๐๐	๒๐๐,๐๐๐	จำนวนครัวเรือน ที่ได้รับประโยชน์	มีน้ำสำหรับไว้ใช้ เพื่อการเกษตร	กองช่าง
๑๕๐	ก่อสร้างบล็อกคอนกรีต ในเขตชลประทาน บ้านบัวห้วยทราย หมู่ที่ ๔	เพื่อให้มีน้ำใช้สำหรับ การเกษตร	ก่อสร้างบล็อกคอนกรีต กว้าง ๒ เมตร ยาว ๑๐ เมตร ตามแบบแปลนที่เทศบาล ตำบลนาหัวบ่อกำหนด	-	-	๒๐๐,๐๐๐	๒๐๐,๐๐๐	๒๐๐,๐๐๐	จำนวนครัวเรือน ที่ได้รับประโยชน์	มีน้ำสำหรับไว้ใช้ เพื่อการเกษตร	กองช่าง
๑๕๑	ก่อสร้างตาดคอนกรีตคลองส่ง น้ำหนองยาง ถึงนายนาย สมเพชร บ้านตอเรือ หมู่ที่ ๕	เพื่อให้มีน้ำใช้สำหรับ การเกษตร	ก่อสร้างตาดคอนกรีตคลอง ส่งน้ำ ตามแบบแปลนที่เทศบาล ตำบลนาหัวบ่อกำหนด	-	-	๒๐๐,๐๐๐	๒๐๐,๐๐๐	๒๐๐,๐๐๐	จำนวนครัวเรือน ที่ได้รับประโยชน์	มีน้ำสำหรับไว้ใช้ เพื่อการเกษตร	กองช่าง
๑๕๒	ก่อสร้างฝายน้ำล้นห้วยทราย บ้านนาสวนาน หมู่ที่ ๙	เพื่อให้มีน้ำสำหรับไว้ใช้ เพื่อการเกษตร	ก่อสร้างฝายน้ำล้นห้วย ทราย ตามแบบแปลนที่เทศบาล ตำบลนาหัวบ่อกำหนด	-	-	๒๐๐,๐๐๐	๒๐๐,๐๐๐	๒๐๐,๐๐๐	จำนวนครัวเรือน ที่ได้รับประโยชน์	มีน้ำสำหรับไว้ใช้ เพื่อการเกษตร	กองช่าง

## ๒) แผนงานอุตสาหกรรมและการโยธา

ที่	โครงการ	วัตถุประสงค์	เป้าหมาย (ผลผลิตของโครงการ)	งบประมาณ					ตัวชี้วัด (KPI)	ผลที่คาดว่าจะ ได้รับ	หน่วยงาน รับผิดชอบ หลัก
				๒๕๖๖ (บาท)	๒๕๖๗ (บาท)	๒๕๖๘ (บาท)	๒๕๖๙ (บาท)	๒๕๗๐ (บาท)			
๑๕๓	ก่อสร้างฝายน้ำล้นห้วย นาเลา บ้านกลาง หมู่ที่ ๑๐	เพื่อให้มีน้ำสำหรับไว้ ใช้เพื่อการเกษตร	ก่อสร้างฝายน้ำล้นห้วย นาเลา ตามแบบแปลนที่เทศบาล ตำบลนาหัวบ่อกำหนด	-	๑๓๐,๐๐๐	๑๕๐,๐๐๐	-	-	จำนวน ครัวเรือนที่ได้รับ ประโยชน์	มีน้ำสำหรับไว้ใช้เพื่อ การเกษตร	กองช่าง
๑๕๔	ก่อสร้างบล็อกคอนเวร์ส ๒ จุด (ขยายใหญ่ขึ้น) บ้านกลาง หมู่ที่ ๑๐	เพื่อให้มีน้ำสำหรับไว้ ใช้เพื่อการเกษตร	ก่อสร้างบล็อกคอนเวร์ส กว้าง ๒ เมตร ยาว ๑๐ เมตร ตามแบบแปลนที่เทศบาล ตำบลนาหัวบ่อกำหนด	-	-	๒๐๐,๐๐๐	๒๐๐,๐๐๐	๒๐๐,๐๐๐	จำนวน ครัวเรือนที่ได้รับ ประโยชน์	มีน้ำสำหรับไว้ใช้เพื่อ การเกษตร	กองช่าง
๑๕๕	ก่อสร้างบล็อกคอนเวร์สสาย หมู่บ้าน ถึงนาคำประแคน บ้านกลาง หมู่ที่ ๑๐	เพื่อให้มีน้ำสำหรับไว้ ใช้เพื่อการเกษตร	ก่อสร้างบล็อกคอนเวร์ส กว้าง ๒ เมตร ยาว ๑๐ เมตร ตามแบบแปลนที่เทศบาล ตำบลนาหัวบ่อกำหนด	-	-	๒๐๐,๐๐๐	๒๐๐,๐๐๐	๒๐๐,๐๐๐	จำนวน ครัวเรือนที่ได้รับ ประโยชน์	มีน้ำสำหรับไว้ใช้เพื่อ การเกษตร	กองช่าง
๑๕๖	ก่อสร้างฝายกั้นน้ำสายนา นายมีชัย ถึงนายนายเพลินจิต บ้านกลาง หมู่ที่ ๑๐	เพื่อให้มีน้ำสำหรับไว้ ใช้เพื่อการเกษตร	ก่อสร้างฝายน้ำล้น ตามแบบแปลนที่ เทศบาลตำบลนาหัวบ่อ กำหนด	-	-	๒๐๐,๐๐๐	๒๐๐,๐๐๐	๒๐๐,๐๐๐	จำนวน ครัวเรือนที่ได้รับ ประโยชน์	มีน้ำสำหรับไว้ใช้เพื่อ การเกษตร	กองช่าง
๑๕๗	ก่อสร้างฝายน้ำล้น (ตรงจุด คลองชลประทานส่งน้ำ) ลำห้วยนาจาน บ้านหนองไผ่น้อย หมู่ที่ ๑๑	เพื่อให้มีน้ำสำหรับไว้ ใช้เพื่อการเกษตร	ก่อสร้างฝายน้ำล้น ตามแบบแปลนที่ เทศบาลตำบลนาหัวบ่อ กำหนด	-	-	๒๐๐,๐๐๐	๒๐๐,๐๐๐	๒๐๐,๐๐๐	จำนวน ครัวเรือนที่ได้รับ ประโยชน์	มีน้ำสำหรับไว้ใช้เพื่อ การเกษตร	กองช่าง

## ๒) แผนงานอุตสาหกรรมและการโยธา

ที่	โครงการ	วัตถุประสงค์	เป้าหมาย (ผลผลิตของโครงการ)	งบประมาณ					ตัวชี้วัด (KPI)	ผลที่คาดว่าจะได้รับ	หน่วยงาน รับผิดชอบ หลัก
				๒๕๖๖ (บาท)	๒๕๖๗ (บาท)	๒๕๖๘ (บาท)	๒๕๖๙ (บาท)	๒๕๗๐ (บาท)			
๑๕๘	ซ่อมแซมคลองส่งน้ำ ห้วยเสือยันต์ บ้านภูเพ็ก หมู่ที่ ๑๒	เพื่อให้มีน้ำสำหรับไว้ใช้ เพื่อการเกษตร	ซ่อมแซมคลองส่งน้ำห้วยเสือ ยันต์	-	-	๒๐๐,๐๐๐	๒๐๐,๐๐๐	๒๐๐,๐๐๐	จำนวนครัวเรือน ที่ได้รับประโยชน์	มีน้ำสำหรับไว้ใช้ เพื่อการเกษตร	กองช่าง
๑๕๙	ก่อสร้างคลองส่งน้ำจากประตู อ่างเก็บน้ำภูเพ็ก ถึงนายนาย สุรพงษ์ บ้านภูเพ็ก หมู่ที่ ๑๒	เพื่อให้มีน้ำสำหรับไว้ใช้ เพื่อการเกษตร	ก่อสร้างคลองส่งน้ำ ตามแบบแปลนที่เทศบาล ตำบลนาหัวบ่อกำหนด	-	-	๒๐๐,๐๐๐	๒๐๐,๐๐๐	๒๐๐,๐๐๐	จำนวนครัวเรือน ที่ได้รับประโยชน์	มีน้ำสำหรับไว้ใช้ เพื่อการเกษตร	กองช่าง
๑๖๐	ก่อสร้างฝายชะลอน้ำห้วย วังกอตย บ้านภูเพ็ก หมู่ที่ ๑๒	เพื่อให้มีน้ำสำหรับไว้ใช้ เพื่อการเกษตร	ก่อสร้างฝายชะลอน้ำห้วย วังกอตย ตามแบบแปลนที่เทศบาล ตำบลนาหัวบ่อกำหนด	-	-	๒๐๐,๐๐๐	๒๐๐,๐๐๐	๒๐๐,๐๐๐	จำนวนครัวเรือน ที่ได้รับประโยชน์	มีน้ำสำหรับไว้ใช้ เพื่อการเกษตร	กองช่าง
๑๖๑	ก่อสร้างโดมหลังคาลานกีฬา ภายในหมู่บ้าน บ้านนาหัวบ่อ หมู่ที่ ๑	เพื่อให้มีสถานที่สำหรับ เล่นกีฬาภายในหมู่บ้าน	ก่อสร้างโดมหลังคาลานกีฬา ภายในหมู่บ้าน ตามแบบแปลนที่เทศบาล ตำบลนาหัวบ่อกำหนด	-	-	๒๐๐,๐๐๐	๒๐๐,๐๐๐	๒๐๐,๐๐๐	จำนวนผู้ใช้ ประโยชน์	มีสถานที่สำหรับ เล่นกีฬาภายใน หมู่บ้าน	กองช่าง
๑๖๒	ตีเส้นจราจรและติดตั้งป้าย สัญญาณจราจร บ้านนาหัวบ่อ หมู่ที่ ๑	เพื่อลดการเกิดอุบัติเหตุ ทางถนนในพื้นที่ตำบล นาหัวบ่อ	ตีเส้นจราจรและติดตั้งป้าย สัญญาณจราจร	-	-	-	๕๐,๐๐๐	๕๐,๐๐๐	จำนวน ๑ หมู่บ้าน	สามารถช่วยลด อุบัติเหตุทางถนน ได้	กองช่าง

## ๒) แผนงานอุตสาหกรรมและการโยธา

ที่	โครงการ	วัตถุประสงค์	เป้าหมาย (ผลผลิตของโครงการ)	งบประมาณ					ตัวชี้วัด (KPI)	ผลที่คาดว่าจะได้รับ	หน่วยงาน รับผิดชอบ หลัก
				๒๕๖๖ (บาท)	๒๕๖๗ (บาท)	๒๕๖๘ (บาท)	๒๕๖๙ (บาท)	๒๕๗๐ (บาท)			
๑๖๓	ก่อสร้างศาลาประชาคม ประจำหมู่บ้าน บ้านนาหัวบ่อ หมู่ที่ ๑	เพื่อให้มีสถานที่สำหรับ ทำกิจกรรมต่าง ๆ	ก่อสร้างศาลาประชาคม ประจำหมู่บ้าน ตามแบบแปลนที่เทศบาล ตำบลนาหัวบ่อกำหนด	-	-	-	๓๐๐,๐๐๐	๓๐๐,๐๐๐	จำนวน ๑ หลัง	มีสถานที่สำหรับ จัดกิจกรรมต่าง ๆ	กองช่าง
๑๖๔	ก่อสร้างรั้วลาดหนาม ดอนปู่ตา บ้านหนองดินคำ หมู่ที่ ๒	เพื่อป้องกันการรุกราน พื้นที่สาธารณะ	ก่อสร้างรั้วลาดหนามดอน ปู่ตา ตามแบบแปลนที่เทศบาล ตำบลนาหัวบ่อกำหนด	-	-	-	๑๐๐,๐๐๐	๑๐๐,๐๐๐	ก่อสร้างรั้วลาด หนาม	สามารถป้องกันการ การบุกรุกพื้นที่ป่า	กองช่าง
๑๖๕	ปรับปรุงซ่อมแซมศาลา อเนกประสงค์ บ้านบัวห้วยทราย หมู่ที่ ๔	เพื่อปรับปรุงซ่อมแซม ศาลาอเนกประสงค์ ให้ สามารถใช้งานได้ ตามปกติ	ปรับปรุงซ่อมแซมศาลา อเนกประสงค์ ตามแบบแปลนที่เทศบาล ตำบลนาหัวบ่อกำหนด	-	-	-	๕๐,๐๐๐	๕๐,๐๐๐	จำนวน ๑ หลัง		กองช่าง
๑๖๖	เทลานคอนกรีตเสริมเหล็ก สนามม้า บ้านตอเรือ หมู่ที่ ๕	เพื่อให้มีลานสำหรับ ตากพืชผลทางการ เกษตรหรือทำกิจกรรม ต่าง ๆ	เทลานคอนกรีตเสริมเหล็ก หนา ๐.๑๕ เมตร ตามแบบแปลนที่เทศบาล ตำบลนาหัวบ่อกำหนด	-	-	-	๑๐๐,๐๐๐	๑๐๐,๐๐๐	จำนวนผู้ใช้ ประโยชน์	มีลานคอนกรีต สำหรับใช้ ประโยชน์ต่าง ๆ	กองช่าง
๑๖๗	ก่อสร้างลานกีฬาและสนาม เด็กเล่นภายในหมู่บ้าน (ดอนปู่ตา) บ้านหนองเม็ก หมู่ที่ ๘	เพื่อให้สถานที่สำหรับ ออกกำลังกายภายใน หมู่บ้าน	ก่อสร้างลานกีฬาและสนาม เด็กเล่น ตามแบบแปลนที่เทศบาล ตำบลนาหัวบ่อกำหนด	-	-	-	๑๐๐,๐๐๐	๑๐๐,๐๐๐	จำนวน ๑ แห่ง	มีสถานที่สำหรับ ออกกำลังกาย	กองช่าง

## ๒) แผนงานอุตสาหกรรมและการโยธา

ที่	โครงการ	วัตถุประสงค์	เป้าหมาย (ผลผลิตของโครงการ)	งบประมาณ					ตัวชี้วัด (KPI)	ผลที่คาดว่าจะได้รับ	หน่วยงาน รับผิดชอบ หลัก
				๒๕๖๖ (บาท)	๒๕๖๗ (บาท)	๒๕๖๘ (บาท)	๒๕๖๙ (บาท)	๒๕๗๐ (บาท)			
๑๖๘	ก่อสร้างศาลาอเนกประสงค์ ประกอบศาสนพิธีตอนปูตา บ้านหนองเม็ก หมู่ที่ ๘	เพื่อให้มีสถานที่สำหรับ ประกอบศาสนพิธี ประจำหมู่บ้าน	ก่อสร้างศาลาอเนกประสงค์ จำนวน ๑ หลัง ตามแบบแปลนที่เทศบาล ตำบลนาหัวบ่อกำหนด	-	-	-	๒๐๐,๐๐๐	๒๐๐,๐๐๐	จำนวน ๑ หลัง	มีสถานที่สำหรับ ประกอบศาสนพิธี ต่าง ๆ	กองช่าง
๑๖๙	ก่อสร้างลานอเนกประสงค์ ค.ส.ล. ภายในหมู่บ้าน (ที่สาธารณะประโยชน์) บ้านกลาง หมู่ที่ ๑๐	เพื่อให้มีสถานที่สำหรับทำ กิจกรรมต่าง ๆ ภายใน หมู่บ้าน	ก่อสร้างลานอเนกประสงค์ ค.ส.ล. ภายในหมู่บ้าน ตามแบบแปลนที่เทศบาล ตำบลนาหัวบ่อกำหนด	-	-	-	๑๕๐,๐๐๐	๑๕๐,๐๐๐	จำนวน ๑ แห่ง	มีสถานที่สำหรับ ตากพืชผลทางการ เกษตร หรือทำ กิจกรรมต่าง ๆ	กองช่าง
๑๗๐	ปรับปรุงซ่อมแซมศาลา อเนกประสงค์ บ้านหนองไผ่น้อย หมู่ที่ ๑๑	เพื่อปรับปรุงซ่อมแซม ศาลาอเนกประสงค์ให้ สามารถใช้งานได้ ตามปกติ	ปรับปรุงซ่อมแซมศาลา อเนกประสงค์ จำนวน ๑ แห่ง ตามแบบแปลนที่เทศบาล ตำบลนาหัวบ่อกำหนด	-	-	-	๑๕๐,๐๐๐	๑๕๐,๐๐๐	จำนวน ๑ แห่ง	ศาลา อเนกประสงค์ สามารถใช้งานได้ ตามปกติ	กองช่าง
๑๗๑	ปรับปรุงซ่อมแซมศาลา ประชาคม บ้านภูเทือก หมู่ที่ ๑๒	เพื่อปรับปรุงซ่อมแซม ศาลาอเนกประสงค์ให้ สามารถใช้งานได้ ตามปกติ	ปรับปรุงซ่อมแซมศาลา อเนกประสงค์ จำนวน ๑ แห่ง ตามแบบแปลนที่เทศบาล ตำบลนาหัวบ่อกำหนด	-	-	-	๑๕๐,๐๐๐	๑๕๐,๐๐๐	จำนวน ๑ แห่ง	ศาลา อเนกประสงค์ สามารถใช้งานได้ ตามปกติ	กองช่าง

## ๒) แผนงานอุตสาหกรรมและการโยธา

ที่	โครงการ	วัตถุประสงค์	เป้าหมาย (ผลผลิตของโครงการ)	งบประมาณ					ตัวชี้วัด (KPI)	ผลที่คาดว่าจะได้รับ	หน่วยงาน รับผิดชอบ หลัก
				๒๕๖๖ (บาท)	๒๕๖๗ (บาท)	๒๕๖๘ (บาท)	๒๕๖๙ (บาท)	๒๕๗๐ (บาท)			
๑๗๒	ก่อสร้างสนามเด็กเล่นภายใน โรงเรียนบ้านภูเพ็ก บ้านภูเพ็ก หมู่ที่ ๑๒	เพื่อให้มีสถานที่สำหรับ สำหรับเด็กทำกิจกรรม	ก่อสร้างสนามเด็กเล่นภายใน โรงเรียน ตามแบบแปลนที่เทศบาล ตำบลนาหัวบ่อกำหนด	-	-	-	๑๕๐,๐๐๐	๑๕๐,๐๐๐	จำนวน ๑ แห่ง	มีสถานที่สำหรับเด็ก ได้เล่นและออกกำลังกาย	กองช่าง
๑๗๓	ก่อสร้างสระว่ายน้ำภายใน หมู่บ้าน บ้านโนนเรือ หมู่ที่ ๑๓	เพื่อให้มีสถานที่สำหรับ ออกกำลังกายภายใน หมู่บ้าน	ก่อสร้างสระว่ายน้ำภายใน หมู่บ้าน ตามแบบแปลนที่เทศบาล ตำบลนาหัวบ่อกำหนด	-	-	-	๕๐๐,๐๐๐	๕๐๐,๐๐๐	จำนวน ๑ แห่ง	มีสถานที่สำหรับ ออกกำลังกาย ภายในหมู่บ้าน	กองช่าง
๑๗๔	ติดตั้งป้ายสัญญาณจราจร ภายในหมู่บ้าน บ้านโนนเรือ หมู่ที่ ๑๓	เพื่อช่วยลดอุบัติเหตุ ทางถนน	ติดตั้งป้ายสัญญาณจราจร	-	-	-	๕๐,๐๐๐	๕๐,๐๐๐	จำนวน ๑ แห่ง	สามารถลด อุบัติเหตุทางถนน ได้	กองช่าง
๑๗๕	ก่อสร้างอาคารบริเวณศาลา ประชาคม พร้อมเตลาน คอนกรีตเสริมเหล็กรอบศาลา บ้านนาดี หมู่ที่ ๑๔	เพื่อให้มีสถานที่สำหรับ ทำกิจกรรมร่วมกัน ภายในหมู่บ้าน	ก่อสร้างศาลาประชาคม พร้อมเตลานคอนกรีต ตามแบบแปลนที่เทศบาล ตำบลนาหัวบ่อกำหนด	-	-	-	๒๐๐,๐๐๐	๒๐๐,๐๐๐	จำนวน ๑ แห่ง	มีสถานที่สำหรับ จัดกิจกรรมต่าง ๆ	กองช่าง
๑๗๖	ก่อสร้างรั้วบริเวณด้านหน้า ศาลาประชาคม บ้านนาดี หมู่ที่ ๑๔	เพื่อป้องกันการบุกรุก สถานที่ส่วนรวม	ก่อสร้างรั้วด้านหน้าศาลา ประชาคม	-	-	-	๕๐,๐๐๐	๕๐,๐๐๐	ก่อสร้างรั้ว จำนวน ๑ แห่ง	สามารถป้องกันผู้ บุกรุกสถานที่ส่วน รวมได้	กองช่าง



## ๒) แผนงานอุตสาหกรรมและการโยธา

ที่	โครงการ	วัตถุประสงค์	เป้าหมาย (ผลผลิตของโครงการ)	งบประมาณ					ตัวชี้วัด (KPI)	ผลที่คาดว่าจะได้รับ	หน่วยงาน รับผิดชอบ หลัก
				๒๕๖๖ (บาท)	๒๕๖๗ (บาท)	๒๕๖๘ (บาท)	๒๕๖๙ (บาท)	๒๕๗๐ (บาท)			
๑๗๗	ก่อสร้างศาลาประกอบศาสนพิธีคอนกรีตบ้านนาหัวบ่อ หมู่ที่ ๑๕	เพื่อมีศาลาสำหรับประกอบศาสนพิธีต่าง ๆ ของหมู่บ้าน	ก่อสร้างศาลาประกอบพิธีจำนวน ๑ หลังตามแบบแปลนที่เทศบาลตำบลนาหัวบ่อกำหนด	-	-	-	๒๐๐,๐๐๐	๒๐๐,๐๐๐	จำนวน ๑ แห่ง	มีศาลาไว้สำหรับประกอบพิธีต่าง ๆ	กองช่าง
๑๗๘	ก่อสร้างลานคอนกรีตเสริมเหล็กรอบเมรุบ้านนาหัวบ่อ หมู่ที่ ๑๕	เพื่อมีสถานที่สำหรับทำกิจกรรมต่าง ๆ ประจำหมู่บ้าน	ก่อสร้างลานคอนกรีตเสริมเหล็กรอบเมรุตามแบบแปลนที่เทศบาลตำบลนาหัวบ่อกำหนด	-	-	-	๑๕๐,๐๐๐	๑๕๐,๐๐๐	จำนวน ๑ แห่ง	มีสถานที่สำหรับทำกิจกรรมต่าง ๆ ประจำหมู่บ้าน	กองช่าง
๑๗๙	ก่อสร้างลานคอนกรีตเสริมเหล็กรอบเมรุบ้านนาดี หมู่ที่ ๑๖	เพื่อมีสถานที่สำหรับทำกิจกรรมต่าง ๆ ประจำหมู่บ้าน	ก่อสร้างลานคอนกรีตเสริมเหล็กรอบเมรุ	-	๑๐๐,๐๐๐	๑๐๐,๐๐๐	-	-	จำนวน ๑ แห่ง	มีสถานที่สำหรับทำกิจกรรมต่าง ๆ ประจำหมู่บ้าน	กองช่าง
๑๘๐	ก่อสร้างรั้วแนวเขตที่ดินสาธารณะประโยชน์ (ป่าช้า) เนื้อที่ประมาณ ๙๐ ไร่ บ้านนาดี หมู่ที่ ๑๖	เพื่อป้องกันการบุกรุกพื้นที่ป่าสาธารณะ	ก่อสร้างรั้วแนวเขตที่ดินสาธารณะประโยชน์	-	-	-	๓๐๐,๐๐๐	๓๐๐,๐๐๐	จำนวน ๑ แห่ง	สามารถป้องกันผู้บุกรุกที่ดินสาธารณะประโยชน์ได้	กองช่าง
๑๘๑	ก่อสร้างตลาดภายในหมู่บ้าน (บริเวณหนองกุ้ง) บ้านนาสวนาน หมู่ที่ ๑๗	เพื่อให้มีตลาดไว้สำหรับค้าขายภายในหมู่บ้าน	ก่อสร้างตลาดภายในหมู่บ้าน	-	-	-	๓๐๐๐,๐๐๐	๓๐๐,๐๐๐	จำนวน ๑ แห่ง	มีสถานที่ไว้สำหรับค้าขายภายในหมู่บ้าน	กองช่าง

## ๒) แผนงานอุตสาหกรรมและการโยธา

ที่	โครงการ	วัตถุประสงค์	เป้าหมาย (ผลผลิตของโครงการ)	งบประมาณ					ตัวชี้วัด (KPI)	ผลที่คาดว่าจะได้รับ	หน่วยงาน รับผิดชอบหลัก
				๒๕๖๖ (บาท)	๒๕๖๗ (บาท)	๒๕๖๘ (บาท)	๒๕๖๙ (บาท)	๒๕๗๐ (บาท)			
๑๘๒	ปรับปรุงอาคาร อเนกประสงค์หน้าเมรุ บ้านโนนสูง หมู่ที่ ๑๘	เพื่อให้มีศาลา อเนกประสงค์สำหรับ ประกอบพิธีต่าง ๆ	ก่อสร้างศาลาอเนกประสงค์ ประจำหมู่บ้าน ตามแบบแปลนที่เทศบาล ตำบลนาหัวบ่อกำหนด	-	๑๖๐,๐๐๐	-	-	-	จำนวน ๑ แห่ง	มีสถานที่สำหรับ กอบพิธีต่าง ๆ ประจำหมู่บ้าน	กองช่าง
๑๘๓	เทลานคอนกรีตเสริมเหล็ก รอบศาลาประชาคม บ้านโนนสูง หมู่ที่ ๑๘	เพื่อให้มีสถานที่สำหรับ ทำกิจกรรมต่าง ๆ หรือ ตากพืชผลทางการ เกษตร	เทลานคอนกรีตเสริมเหล็ก รอบศาลาประชาคมประจำ หมู่บ้าน หนาเฉลี่ย ๐.๑๕ เมตร	-	-	-	๒๐๐,๐๐๐	๒๐๐,๐๐๐	จำนวน ๑ แห่ง	มีสถานที่สำหรับ ทำกิจกรรมต่าง ๆ ประจำหมู่บ้าน	กองช่าง
รวม	๑๘๓ โครงการ			๕,๐๙๐,๐๐๐	๕,๐๔๐,๐๐๐	๓๒,๒๔๐,๐๐๐	๓๓,๒๙๐,๐๐๐	๓๓,๒๙๐,๐๐๐			

## ๓.๒ กลยุทธ์ที่ ๘ การพัฒนาแหล่งน้ำเพื่อการอุปโภค บริโภค และการเกษตร

## (๑) แผนงานการเกษตร

ที่	โครงการ	วัตถุประสงค์	เป้าหมาย (ผลผลิตของโครงการ)	งบประมาณ					ตัวชี้วัด (KPI)	ผลที่คาดว่าจะได้รับ	หน่วยงาน รับผิดชอบ หลัก
				๒๕๖๖ (บาท)	๒๕๖๗ (บาท)	๒๕๖๘ (บาท)	๒๕๖๙ (บาท)	๒๕๗๐ (บาท)			
๑	ขุดลอกห้วยวังยาวและ ห้วยนาจาน บ้านนาหัวป่อ หมู่ที่ ๑	เพื่อกักเก็บน้ำไว้ใช้ ในการเกษตรและ เลี้ยงสัตว์	ขุดลอกลำห้วยวังยาว และห้วยนาจาน	-	-	๒๐๐,๐๐๐	๒๐๐,๐๐๐	๒๐๐,๐๐๐	ขุดลอกลำห้วย จำนวน ๒ แห่ง	สามารถกักเก็บน้ำไว้ ใช้เพื่อการเกษตรได้ มากขึ้น	กองช่าง
๒	ขุดลอกหนองดินดำและ ปรับปรุงภูมิทัศน์โดยรอบ บ้านหนองดินดำ หมู่ที่ ๒	เพื่อกักเก็บน้ำไว้ใช้ ในการเกษตรและ เลี้ยงสัตว์	ขุดลอกหนองดินดำและ ปรับปรุงภูมิทัศน์ โดยรอบ	-	-	๒๐๐,๐๐๐	๒๐๐,๐๐๐	๒๐๐,๐๐๐	ขุดลอกลำห้วย จำนวน ๑ แห่ง	สามารถกักเก็บน้ำไว้ ใช้เพื่อการเกษตรได้ มากขึ้น	กองช่าง
๓	ขุดลอกนาหัวผี บ้านหนองดินดำ หมู่ที่ ๒	เพื่อกักเก็บน้ำไว้ใช้ ในการเกษตรและ เลี้ยงสัตว์	ขุดลอกนาหัวผี	-	-	๒๐๐,๐๐๐	๒๐๐,๐๐๐	๒๐๐,๐๐๐	ขุดลอกลำห้วย จำนวน ๑ แห่ง	สามารถกักเก็บน้ำไว้ ใช้เพื่อการเกษตรได้ มากขึ้น	กองช่าง
๔	ขุดลอกห้วยนากลาง (คลองไผ่) บ้านโนเรือ หมู่ที่ ๓,๑๓	เพื่อกักเก็บน้ำไว้ใช้ ในการเกษตรและ เลี้ยงสัตว์	ขุดลอกห้วยนากลาง (คลองไผ่)	-	-	๒๐๐,๐๐๐	๒๐๐,๐๐๐	๒๐๐,๐๐๐	ขุดลอกลำห้วย จำนวน ๑ แห่ง	สามารถกักเก็บน้ำไว้ ใช้เพื่อการเกษตรได้ มากขึ้น	กองช่าง

## ๓.๒ กลยุทธ์ที่ ๘ การพัฒนาแหล่งน้ำเพื่อการอุปโภค บริโภค และการเกษตร

## (๑) แผนงานการเกษตร

ที่	โครงการ	วัตถุประสงค์	เป้าหมาย (ผลผลิตของโครงการ)	งบประมาณ					ตัวชี้วัด (KPI)	ผลที่คาดว่าจะได้รับ	หน่วยงาน รับผิดชอบ หลัก
				๒๕๖๖ (บาท)	๒๕๖๗ (บาท)	๒๕๖๘ (บาท)	๒๕๖๙ (บาท)	๒๕๗๐ (บาท)			
๕	-ขุดลอกหนองบัว บ้านหนองเม็ก หมู่ที่ ๘	เพื่อกักเก็บน้ำไว้ใช้ ในการเกษตรและ เลี้ยงสัตว์	ขุดลอกหนองบัว	-	-	๒๐๐,๐๐๐	๒๐๐,๐๐๐	๒๐๐,๐๐๐	ขุดลอกลำห้วย จำนวน ๑ แห่ง	สามารถกักเก็บน้ำไว้ ใช้เพื่อการเกษตรได้ มากขึ้น	กองช่าง
๖	ขุดลอกห้วยทราย บ้านนาสวนาน หมู่ที่ ๙	เพื่อกักเก็บน้ำไว้ใช้ ในการเกษตรและ เลี้ยงสัตว์	ขุดลอกห้วยทราย	-	-	๒๐๐,๐๐๐	๒๐๐,๐๐๐	๒๐๐,๐๐๐	ขุดลอกลำห้วย จำนวน ๑ แห่ง	สามารถกักเก็บน้ำไว้ ใช้เพื่อการเกษตรได้ มากขึ้น	กองช่าง
๗	ขุดลอกห้วยลี้ผีตอนกลาง ตอนล่าง บ้านนาสวนาน หมู่ที่ ๙	เพื่อกักเก็บน้ำไว้ใช้ ในการเกษตรและ เลี้ยงสัตว์	ขุดลอกห้วยลี้ผี ตอนกลางและตอนล่าง	-	-	๒๐๐,๐๐๐	๒๐๐,๐๐๐	๒๐๐,๐๐๐	ขุดลอกลำห้วย จำนวน ๑ แห่ง	สามารถกักเก็บน้ำไว้ ใช้เพื่อการเกษตรได้ มากขึ้น	กองช่าง
๘	ขุดลอกลำห้วยถ้ำบึง บ้านนาสวนาน หมู่ที่ ๙	เพื่อกักเก็บน้ำไว้ใช้ ในการเกษตรและ เลี้ยงสัตว์	ขุดลอกห้วยถ้ำบึง	-	-	๒๐๐,๐๐๐	๒๐๐,๐๐๐	๒๐๐,๐๐๐	ขุดลอกลำห้วย จำนวน ๑ แห่ง	สามารถกักเก็บน้ำไว้ ใช้เพื่อการเกษตรได้ มากขึ้น	กองช่าง

## (๑) แผนงานการเกษตร

ที่	โครงการ	วัตถุประสงค์	เป้าหมาย (ผลผลิตของโครงการ)	งบประมาณ					ตัวชี้วัด (KPI)	ผลที่คาดว่าจะได้รับ	หน่วยงาน รับผิดชอบ หลัก
				๒๕๖๖ (บาท)	๒๕๖๗ (บาท)	๒๕๖๘ (บาท)	๒๕๖๙ (บาท)	๒๕๗๐ (บาท)			
๙	ชุดลอกห้วยนาเลา บ้านกลาง หมู่ที่ ๑๐	เพื่อกักเก็บน้ำไว้ใช้ ในการเกษตรและ เลี้ยงสัตว์	ชุดลอกห้วยนาเลา	-	-	๒๐๐,๐๐๐	๒๐๐,๐๐๐	๒๐๐,๐๐๐	ชุดลอกลำห้วย จำนวน ๑ แห่ง	สามารถกักเก็บน้ำไว้ ใช้เพื่อการเกษตรได้ มากขึ้น	กองช่าง
๑๐	ชุดลอกคลองห้วยเสือยันต์ บ้านกลาง หมู่ที่ ๑๐	เพื่อกักเก็บน้ำไว้ใช้ ในการเกษตรและ เลี้ยงสัตว์	ชุดลอกคลองห้วยเสือ ยันต์	-	-	๒๐๐,๐๐๐	๒๐๐,๐๐๐	๒๐๐,๐๐๐	ชุดลอกลำห้วย จำนวน ๑ แห่ง	สามารถกักเก็บน้ำไว้ ใช้เพื่อการเกษตรได้ มากขึ้น	กองช่าง
๑๑	ชุดลอกห้วยหนองผักแยง เชื่อมนาคำประเอื้อง บ้านกลาง หมู่ที่ ๑๐	เพื่อกักเก็บน้ำไว้ใช้ ในการเกษตรและ เลี้ยงสัตว์	ชุดลอกห้วยหนองผัก แยงเชื่อมนาคำ ประเอื้อง	-	-	๒๐๐,๐๐๐	๒๐๐,๐๐๐	๒๐๐,๐๐๐	ชุดลอกลำห้วย จำนวน ๑ แห่ง	สามารถกักเก็บน้ำไว้ ใช้เพื่อการเกษตรได้ มากขึ้น	กองช่าง
๑๒	ชุดลอกห้วยนาเลา บ้านโนนเรือ หมู่ที่ ๑๓	เพื่อกักเก็บน้ำไว้ใช้ ในการเกษตรและ เลี้ยงสัตว์	ชุดลอกห้วยนาเลา	-	-	๒๐๐,๐๐๐	๒๐๐,๐๐๐	๒๐๐,๐๐๐	ชุดลอกลำห้วย จำนวน ๑ แห่ง	สามารถกักเก็บน้ำไว้ ใช้เพื่อการเกษตรได้ มากขึ้น	กองช่าง

## (๑) แผนงานการเกษตร

ที่	โครงการ	วัตถุประสงค์	เป้าหมาย (ผลผลิตของโครงการ)	งบประมาณ					ตัวชี้วัด (KPI)	ผลที่คาดว่าจะได้รับ	หน่วยงาน รับผิดชอบ หลัก
				๒๕๖๖ (บาท)	๒๕๖๗ (บาท)	๒๕๖๘ (บาท)	๒๕๖๙ (บาท)	๒๕๗๐ (บาท)			
๑๓	ขุดลอกหนองพอก บ้านโนนเรือ หมู่ที่ ๑๓	เพื่อกักเก็บน้ำไว้ใช้ ในการเกษตรและ เลี้ยงสัตว์	ขุดลอกหนองพอก	-	-	๒๐๐,๐๐๐	๒๐๐,๐๐๐	๒๐๐,๐๐๐	ขุดลอกลำห้วย จำนวน ๑ แห่ง	สามารถกักเก็บน้ำไว้ ใช้เพื่อการเกษตรได้ มากขึ้น	กองช่าง
๑๔	ขุดลอกหนองกุงใหญ่ บ้านโนนเรือ หมู่ที่ ๑๓	เพื่อกักเก็บน้ำไว้ใช้ ในการเกษตรและ เลี้ยงสัตว์	ขุดลอกหนองกุงใหญ่	-	-	๒๐๐,๐๐๐	๒๐๐,๐๐๐	๒๐๐,๐๐๐	ขุดลอกลำห้วย จำนวน ๑ แห่ง	สามารถกักเก็บน้ำไว้ ใช้เพื่อการเกษตรได้ มากขึ้น	กองช่าง
๑๕	ขุดลอกหนองกุง บ้านนาดี หมู่ที่ ๑๔	เพื่อกักเก็บน้ำไว้ใช้ ในการเกษตรและ เลี้ยงสัตว์	ขุดลอกหนองกุง	-	-	๒๐๐,๐๐๐	๒๐๐,๐๐๐	๒๐๐,๐๐๐	ขุดลอกลำห้วย จำนวน ๑ แห่ง	สามารถกักเก็บน้ำไว้ ใช้เพื่อการเกษตรได้ มากขึ้น	กองช่าง
๑๖	ขุดลอกห้วยนาจานจาก คลองใหญ่เข้าหมู่บ้าน บ้านนาหัวบ่อ หมู่ที่ ๑๕	เพื่อกักเก็บน้ำไว้ใช้ ในการเกษตรและ เลี้ยงสัตว์	ขุดลอกห้วยนาจานจาก คลองใหญ่เข้าหมู่บ้าน	-	-	๒๐๐,๐๐๐	๒๐๐,๐๐๐	๒๐๐,๐๐๐	ขุดลอกลำห้วย จำนวน ๑ แห่ง	สามารถกักเก็บน้ำไว้ ใช้เพื่อการเกษตรได้ มากขึ้น	กองช่าง

## (๑) แผนงานการเกษตร

ที่	โครงการ	วัตถุประสงค์	เป้าหมาย (ผลผลิตของโครงการ)	งบประมาณ					ตัวชี้วัด (KPI)	ผลที่คาดว่าจะได้รับ	หน่วยงาน รับผิดชอบ หลัก
				๒๕๖๖ (บาท)	๒๕๖๗ (บาท)	๒๕๖๘ (บาท)	๒๕๖๙ (บาท)	๒๕๗๐ (บาท)			
๑๗	ชุดลอกคลองส่งน้ำภายใน หมู่บ้าน บ้านนาหัวบ่อ หมู่ที่ ๑๕	เพื่อกักเก็บน้ำไว้ใช้ ในการเกษตรและ เลี้ยงสัตว์	ชุดลอกคลองส่งน้ำ ภายในหมู่บ้าน	-	-	๒๐๐,๐๐๐	๒๐๐,๐๐๐	๒๐๐,๐๐๐	ชุดลอกลำห้วย จำนวน ๑ แห่ง	สามารถกักเก็บน้ำไว้ ใช้เพื่อการเกษตรได้ มากขึ้น	กองช่าง
๑๘	ชุดลอกหนองสาธารณะลำ ห้วยอู่ หนองกุง บ้านนาสวนาน หมู่ที่ ๑๗	เพื่อกักเก็บน้ำไว้ใช้ ในการเกษตรและ เลี้ยงสัตว์	ชุดลอกหนองสาธารณะ ลำห้วยอู่ หนองกุง	-	-	๒๐๐,๐๐๐	๒๐๐,๐๐๐	๒๐๐,๐๐๐	ชุดลอกลำห้วย จำนวน ๑ แห่ง	สามารถกักเก็บน้ำไว้ ใช้เพื่อการเกษตรได้ มากขึ้น	กองช่าง
๑๙	ชุดลอกลำห้วยนาจาน ช่วงที่ ๒ ระยะทาง ๒ กิโลเมตร ทำที่กั้น ๒ จุด บ้านนาสวนาน หมู่ที่ ๑๗	เพื่อกักเก็บน้ำไว้ใช้ ในการเกษตรและ เลี้ยงสัตว์	ชุดลอกลำห้วยนาจาน ทำที่กั้น ๒ จุด	-	-	๒๐๐,๐๐๐	๒๐๐,๐๐๐	๒๐๐,๐๐๐	ชุดลอกลำห้วย จำนวน ๑ แห่ง	สามารถกักเก็บน้ำไว้ ใช้เพื่อการเกษตรได้ มากขึ้น	กองช่าง
รวม	๑๙ โครงการ			-	-	๓,๐๐๐,๐๐๐	๓,๐๐๐,๐๐๐	๓,๐๐๐,๐๐๐			

สำหรับ โครงการที่เกินศักยภาพขององค์กรปกครองส่วนท้องถิ่น  
ที่ใช้สำหรับการประสานแผนพัฒนาท้องถิ่น  
แบบ ผ.๐๒/๒



รายละเอียดโครงการพัฒนา  
แผนพัฒนาท้องถิ่น(พ.ศ. ๒๕๖๖ – ๒๕๗๐) ทบพวน ครั้งที่ ๑/๒๕๖๖  
สำหรับ โครงการที่เกิดศักยภาพขององค์กรปกครองส่วนท้องถิ่นที่ใช้สำหรับการประสานแผนพัฒนาท้องถิ่น  
เทศบาลตำบลนาหัวบ่ออำเภอพรหมานิคม จังหวัดสกลนคร

- ก. ยุทธศาสตร์ชาติ ๒๐ ปี ยุทธศาสตร์ที่ ๔ ด้านการสร้างโอกาสและความเสมอภาคทางสังคม
- ข. แผนพัฒนาเศรษฐกิจและสังคมแห่งชาติ ฉบับที่ ๑๓ หมวดภายใต้ ๒ ไทยเป็นจุดหมายของการท่องเที่ยวที่เน้นคุณภาพและความยั่งยืน
- ค. Sustainable Development Goals: SDGs เป้าหมายที่ ๘ การส่งเสริมการเติบโตทางเศรษฐกิจที่ต่อเนื่อง
- ง. ยุทธศาสตร์จังหวัดที่ ๒ การพัฒนาการค้า การลงทุนและการท่องเที่ยว
- จ. ยุทธศาสตร์การพัฒนาขององค์กรปกครองส่วนท้องถิ่นในเขตจังหวัด ยุทธศาสตร์ที่ ๒ การพัฒนาการค้า การลงทุนและการท่องเที่ยว
  - ๑. ยุทธศาสตร์เทศบาลตำบลนาหัวบ่อ ยุทธศาสตร์ที่ ๒ การพัฒนาด้านเศรษฐกิจและการท่องเที่ยว
    - ๑.๑ กลยุทธ์ที่ ๖ การอนุรักษ์ ฟื้นฟู ศิลปะ ศาสนา วัฒนธรรม ประเพณี ภูมิปัญญาท้องถิ่น และส่งเสริมการท่องเที่ยว
    - (๑) แผนงานอุตสาหกรรมและการโยธา

ที่	โครงการ	วัตถุประสงค์	เป้าหมาย (ผลผลิตของโครงการ)	งบประมาณ					ตัวชี้วัด (KPI)	ผลที่คาดว่าจะได้รับ	หน่วยงานที่ จะขอ ประสาน
				๒๕๖๖ (บาท)	๒๕๖๗ (บาท)	๒๕๖๘ (บาท)	๒๕๖๙ (บาท)	๒๕๗๐ (บาท)			
๑.	ก่อสร้างศูนย์เรียนรู้ ท้องถิ่นผ้าไหมคราม	เพื่อเป็นศูนย์การเรียนรู้ เรื่องผ้าไหมครามผ้าจากสี ที่ทำจากธรรมชาติ	ก่อสร้างศูนย์เรียนรู้ ท้องถิ่นผ้าไหมคราม จำนวน ๑ แห่ง	๓,๕๐๐,๐๐๐	๓,๕๐๐,๐๐๐	๓,๕๐๐,๐๐๐	๓,๕๐๐,๐๐๐	๓,๕๐๐,๐๐๐	จำนวน ๑ แห่ง	ประชาชนในตำบล นาหัวบ่อมีศูนย์การ เรียนรู้เรื่องผ้าไหม คราม ส่งเสริมอาชีพ และสนับสนุนการ ท่องเที่ยว	อบจ. สกลนคร
๒	ปรับปรุงภูมิทัศน์ บริเวณอ่างเก็บน้ำภู เพ็ก	เพื่อปรับปรุงภูมิทัศน์อ่าง เก็บน้ำภูเพ็กให้เป็น สถานที่พักผ่อนหย่อนใจ และท่องเที่ยวของตำบล	ปรับปรุงภูมิทัศน์ บริเวณรอบอ่างเก็บน้ำ ภูเพ็ก	๒,๐๐๐,๐๐๐	๒,๐๐๐,๐๐๐	๒,๐๐๐,๐๐๐	๒,๐๐๐,๐๐๐	๒,๐๐๐,๐๐๐	จำนวน ๑ แห่ง	มีสถานที่ท่องเที่ยว และพักผ่อนหย่อน ใจประจำตำบล	อบจ. สกลนคร

## (๑) แผนงานอุตสาหกรรมและการโยธา (ต่อ)

ที่	โครงการ	วัตถุประสงค์	เป้าหมาย (ผลผลิตของโครงการ)	งบประมาณ					ตัวชี้วัด (KPI)	ผลที่คาดว่าจะ ได้รับ	หน่วยงานที่ จะขอ ประสาน
				๒๕๖๖ (บาท)	๒๕๖๗ (บาท)	๒๕๖๘ (บาท)	๒๕๖๙ (บาท)	๒๕๗๐ (บาท)			
๓	ก่อสร้างตลาดประจำ ตำบลนาหัวบ่อ	เพื่อเป็นศูนย์จำหน่าย สินค้าทางการเกษตร และสินค้าต่างๆ ของ ตำบลนาหัวบ่อ	ก่อสร้างตลาดชุมชน ๑ แห่ง ในเขตพื้นที่ เขตเทศบาลตำบล นาหัวบ่อ	๑๐,๐๐๐,๐๐๐	๑๐,๐๐๐,๐๐๐	๑๐,๐๐๐,๐๐๐	๑๐,๐๐๐,๐๐๐	๑๐,๐๐๐,๐๐๐	จำนวน ๑ แห่ง	มีตลาดไว้จำหน่าย สินค้าและ ผลผลิตต่างๆของ ตำบลนาหัวบ่อ	อบจ. สกลนคร
๔	ก่อสร้างอาคาร อำนวยการ แหล่ง ท่องเที่ยวภูเพ็กเชิง ประวัติศาสตร์	เพื่อยกระดับคุณภาพ แหล่งท่องเที่ยวและเพิ่ม รายได้ให้กับชุมชน	ก่อสร้างอาคาร อำนวยการแนะนำการ ท่องเที่ยวพร้อมอาคาร จำหน่ายสินค้า OTOP	๙,๐๐๐,๐๐๐	๙,๐๐๐,๐๐๐	๙,๐๐๐,๐๐๐	๙,๐๐๐,๐๐๐	๙,๐๐๐,๐๐๐	มีอาคารอำนวยการและมี อาคารจำหน่าย สินค้า	มีอาคารแนะนำ เส้นทาง ท่องเที่ยว และมีสถานที่ จำหน่ายผลผลิต ต่างๆของตำบล นาหัวบ่อ	อบจ. สกลนคร
รวม	๔ โครงการ	-	-	๑๙,๕๐๐,๐๐๐	๒๙,๕๐๐,๐๐๐	๒๙,๕๐๐,๐๐๐	๒๙,๕๐๐,๐๐๐	๒๙,๕๐๐,๐๐๐	-	-	-

รายละเอียดโครงการพัฒนา  
แผนพัฒนาท้องถิ่น (พ.ศ. ๒๕๖๖ – ๒๕๗๐) ทบพวน ครั้งที่ ๑/๒๕๖๖  
สำหรับ โครงการที่เกี่วข้องกับภาพขององค์กรปกครองส่วนท้องถิ่นที่ใช้สำหรับการประสานแผนพัฒนาท้องถิ่น  
เทศบาลตำบลนาหัวบ่อ อำเภอพรหมานิคม จังหวัดสกลนคร

- ก. ยุทธศาสตร์ชาติ ๒๐ ปี ยุทธศาสตร์ที่ ๒ การสร้างความสามารถในการแข่งขัน
  - ข. แผนพัฒนาเศรษฐกิจและสังคมแห่งชาติ ฉบับที่ ๑๓ หมวดที่ ๘ ไทยมีพื้นที่และเมืองอัจฉริยะที่น่าอยู่ ปลอดภัย เด็ดโตได้อย่างยั่งยืน
  - ค. Sustainable Development Goals: SDGs เป้าหมายที่ ๙ สร้างโครงสร้างพื้นฐานที่มีความทนทาน
  - ง. ยุทธศาสตร์จังหวัดที่ ๕ การบริหารกิจการบ้านเมืองที่ดีตามหลักธรรมาภิบาล และความมั่นคง
  - จ. ยุทธศาสตร์การพัฒนาขององค์กรปกครองส่วนท้องถิ่นในเขตจังหวัด ยุทธศาสตร์ที่ ๕ การบริหารกิจการบ้านเมืองที่ดีตามหลักธรรมาภิบาลและความมั่นคง
    - ๓. ยุทธศาสตร์เทศบาลตำบลนาหัวบ่อ ยุทธศาสตร์ที่ ๓ การพัฒนาระบบโครงสร้างพื้นฐาน
      - ๓.๑ กลยุทธ์ที่ ๗ ก่อสร้าง ปรับปรุง ซ่อมแซม รื้อถอน ถนน สะพาน ระบบสาธารณูปโภค สาธารณูปการ การขยายเขตไฟฟ้า ประปา
- (๑) แผนงานอุตสาหกรรมและการโยธา

ที่	โครงการ	วัตถุประสงค์	เป้าหมาย (ผลผลิตของโครงการ)	งบประมาณ					ตัวชี้วัด (KPI)	ผลที่คาดว่าจะ ได้รับ	หน่วยงานที่ จะขอ ประสาน
				๒๕๖๖ (บาท)	๒๕๖๗ (บาท)	๒๕๖๘ (บาท)	๒๕๖๙ (บาท)	๒๕๗๐ (บาท)			
๑	โครงการปรับปรุงระบบ ส่งน้ำดิบเพื่อแก้ปัญหา การขาดแคลนน้ำ อุปโภคบริโภค	เพื่อแก้ไขปัญหาการขาด แคลนน้ำอุปโภคบริโภค	ปรับปรุงระบบส่งน้ำดิบ บ้านนาหัวบ่อ หมู่ที่ ๑,๑๕ บ้านหนองดินดำ หมู่ที่ ๒ บ้านหนองเม็ก หมู่ที่ ๘	-	๑๐,๐๐๐,๐๐๐	๑๐,๐๐๐,๐๐๐	๑๐,๐๐๐,๐๐๐	๑๐,๐๐๐,๐๐๐	จำนวนผู้ได้รับ ประโยชน์	มีน้ำประปาใช้ เพียงพอและ ทั่วถึง	อบจ. สกลนคร
๒	ก่อสร้างประปา หนองเต็น บ้านนาหัวบ่อ หมู่ที่ ๑๕	เพื่อให้มีน้ำประปาใช้ อย่างทั่วถึงและเพียงพอ	ก่อสร้างระบบประปา หนองเต็น บ้านนาหัว บ่อ หมู่ที่ ๑๕ จำนวน ๑ แห่ง	๕,๐๐๐,๐๐๐	๕,๐๐๐,๐๐๐	๕,๐๐๐,๐๐๐	๕,๐๐๐,๐๐๐	๕,๐๐๐,๐๐๐	จำนวนผู้ได้รับ ประโยชน์	มีน้ำประปาใช้ เพียงพอและ ทั่วถึง	อบจ. สกลนคร
๓	ก่อสร้างประปาขนาด ใหญ่ห้วยวังเรือ บ้านโนนสูง หมู่ที่ ๑๘	เพื่อให้มีน้ำประปาใช้ อย่างเพียงพอและทั่วถึง	ก่อสร้างประปาขนาด ใหญ่ห้วยวังเรือ บ้านโนนสูง หมู่ที่ ๑๘	๕,๐๐๐,๐๐๐	๕,๐๐๐,๐๐๐	๕,๐๐๐,๐๐๐	๕,๐๐๐,๐๐๐	๕,๐๐๐,๐๐๐	จำนวนผู้ได้รับ ประโยชน์	ประชาชนในพื้นที่ มีน้ำประปาใช้ อย่างเพียงพอและ ทั่วถึง	อบจ. สกลนคร

## (๑) แผนงานอุตสาหกรรมและการโยธา (ต่อ)

ที่	โครงการ	วัตถุประสงค์	เป้าหมาย (ผลผลิตของโครงการ)	งบประมาณ					ตัวชี้วัด (KPI)	ผลที่คาดว่าจะ ได้รับ	หน่วยงานที่ จะขอ ประสาน
				๒๕๖๖ (บาท)	๒๕๖๗ (บาท)	๒๕๖๘ (บาท)	๒๕๖๙ (บาท)	๒๕๗๐ (บาท)			
๔	ก่อสร้างถนน คสล.สายบ้าน โนนเรือหมูที่ ๓ - บ้านนาสวนาน หมู่ ๙	เพื่อให้ได้รับความ สะดวกสบายในการ สัญจรไป-มาของ ประชาชนระหว่าง หมู่บ้าน	ถนนกว้าง ๖.๐๐ เมตร หนา ๐.๑๕ เมตร ยาว ๘๓๔.๐๐ เมตร พร้อมลงลูกรังไหล่ทาง ข้างละ ๐.๕๐ เมตร	๒,๙๐๐,๐๐๐	๒,๙๐๐,๐๐๐	๒,๙๐๐,๐๐๐	๒,๙๐๐,๐๐๐	๒,๙๐๐,๐๐๐	จำนวนประชาชน ในตำบลที่ได้รับ ประโยชน์	ประชาชนมีถนนใช้ เดินทาง สะดวกสบาย	อบจ. สกลนคร
๕	ก่อสร้างถนน คอนกรีตเสริมเหล็กสาย บ้านนาดี หมู่ที่ ๑๖ ตำบล นาหัวบ่อเชื่อมบ้านไร่ หมู่ที่ ๑๕ ตำบลไร่	เพื่อให้มีการสัญจร ไป-มาระหว่างตำบล สะดวกสบาย	ก่อสร้างถนน คสล. ขนาดกว้าง ๖ ม. ยาว ๓,๐๐๐ ม. หมู่ ๑๖ เชื่อม บ้านไร่หมู่ที่ ๑๕	๙,๓๐๐,๐๐๐	๙,๓๐๐,๐๐๐	๙,๓๐๐,๐๐๐	๙,๓๐๐,๐๐๐	๙,๓๐๐,๐๐๐	จำนวนประชาชน ทั้งสองตำบลที่ ได้รับประโยชน์	ประชาชนมีถนนใช้ เดินทาง สะดวกสบาย	อบจ. สกลนคร
๖	ก่อสร้างถนนลาดยาง สาย บ้านนาดีหมู่ที่ ๗ ตำบล นาหัวบ่อ เชื่อม บ้านคำข่า น้อย ตำบลไร่	เพื่อให้ได้รับความ สะดวกสบายในการ สัญจรไปมาระหว่างตำบล	ก่อสร้างถนนลาดยาง ขนาดกว้าง ๕ เมตร ยาว ๒,๐๐๐ เมตร	๕,๔๐๐,๐๐๐	๕,๔๐๐,๐๐๐	๕,๔๐๐,๐๐๐	๕,๔๐๐,๐๐๐	๕,๔๐๐,๐๐๐	จำนวนผู้ที่ได้รับ ประโยชน์	มีถนนใช้ที่สะดวก ในการสัญจรไป-มา	อบจ. สกลนคร
๗	ก่อสร้างถนน คอนกรีตเสริมเหล็กสาย บ้านหนองไผ่ ตำบลนาหัว เชื่อมบ้านบดมาด ตำบล พอกน้อย	เพื่อให้มีการสัญจร ไป-มาระหว่างตำบล สะดวกสบาย	ก่อสร้างถนน คสล. ขนาดกว้าง ๖.๐๐ ม. ยาว ๕๐๐ ม.หนา ๐.๑๕ ม. พร้อมลงลูกรังไหล่ทาง ข้างละ ๐.๕๐ ม.	๑,๘๐๐,๐๐๐	๑,๘๐๐,๐๐๐	๑,๘๐๐,๐๐๐	๑,๘๐๐,๐๐๐	๑,๘๐๐,๐๐๐	ประชาชนทั้งสอง ตำบลที่ได้รับ ประโยชน์	ประชาชนมีถนนใช้ เดินทางสะดวก	อบจ. สกลนคร

## (๑) แผนงานอุตสาหกรรมและการโยธา (ต่อ)

ที่	โครงการ	วัตถุประสงค์	เป้าหมาย (ผลผลิตของโครงการ)	งบประมาณ					ตัวชี้วัด (KPI)	ผลที่คาดว่าจะ ได้รับ	หน่วยงาน ที่จะขอ ประสาน
				๒๕๖๖ (บาท)	๒๕๖๗ (บาท)	๒๕๖๘ (บาท)	๒๕๖๙ (บาท)	๒๕๗๐ (บาท)			
๘	ก่อสร้างถนนคอนกรีตเสริมเหล็กเลียนคลองชลประทานสาย R-๑๒L-๑R	เพื่อให้ได้รับความสะดวกสบายในการสัญจรไป-มา	ก่อสร้างถนนคสล.เลียนคลองชลประทาน สาย R-๑๒L-๑R ขนาดกว้าง ๕.๐๐ ม.ยาว ๑,๔๗๐ ม.หนา ๐.๑๕ ม พร้อมลงลูกรังไหล่ทางข้างละ ๐.๕๐ ม.	๔,๓๕๐,๐๐๐	๔,๓๕๐,๐๐๐	๔,๓๕๐,๐๐๐	๔,๓๕๐,๐๐๐	๔,๓๕๐,๐๐๐	จำนวน ๑ สาย	ประชาชนมีถนนใช้เดินทางสะดวก	อบจ.สกลนคร
๙	ก่อสร้างถนนคอนกรีตเสริมเหล็กเลียนคลองชลประทานสาย R-๑๒L	เพื่อให้ได้รับความสะดวกสบายในการสัญจรไป-มา	ก่อสร้างถนน คสล.เลียนคลองชลประทาน สาย R-๑๒L ขนาดกว้าง ๕.๐๐ ม.ยาว ๗,๒๔๐ ม.หนา ๐.๑๕ ม. พร้อมลงลูกรังไหล่ทางข้างละ ๐.๕๐ ม.	๒,๑๕๐,๐๐๐	๒,๑๕๐,๐๐๐	๒,๑๕๐,๐๐๐	๒,๑๕๐,๐๐๐	๒,๑๕๐,๐๐๐	จำนวน ๑ สาย	ประชาชนมีถนนใช้เดินทางสะดวก	อบจ.สกลนคร
๑๐	ก่อสร้างถนนคอนกรีตเสริมเหล็กบ้านโนนสูง หมู่ที่ ๑๘ - อ่างเก็บน้ำภูเพ็ก	เพื่อให้ได้รับความสะดวกสบายในการสัญจรไป-มา	ก่อสร้างถนนคอนกรีตเสริมเหล็กขนาดกว้าง ๔.๐๐ เมตร ยาว ๘๐๐ เมตร หนา ๐.๑๕ เมตรไหล่ทางข้างละ ๐.๕๐ เมตรหรือพื้นผิวจราจรไม่น้อยกว่า ๓,๒๐๐ ตารางเมตร พร้อมติดตั้งโคมไฟแอลอีดีพลังงานแสงอาทิตย์แบบ All in One เพิ่มประสิทธิภาพและความส่องสว่างสูง (All in One Solar-LED Street Light with a High a Efficiency and High Lumen) ตามบัญชีนวัตกรรมไทย รหัส ๐๗๐๑๐๐๓๙	-	-	๓,๐๐๐,๐๐๐	๓,๐๐๐,๐๐๐	๓,๐๐๐,๐๐๐	จำนวน ๑ สาย	ประชาชนมีถนนใช้เดินทางสะดวก	อบจ.สกลนคร

## (๑) แผนงานอุตสาหกรรมและการโยธา (ต่อ)

ที่	โครงการ	วัตถุประสงค์	เป้าหมาย (ผลผลิตของโครงการ)	งบประมาณ					ตัวชี้วัด (KPI)	ผลที่คาดว่าจะ ได้รับ	หน่วยงาน ที่จะขอ ประสาน
				๒๕๖๖ (บาท)	๒๕๖๗ (บาท)	๒๕๖๘ (บาท)	๒๕๖๙ (บาท)	๒๕๗๐ (บาท)			
๑๑	ก่อสร้างถนนคอนกรีตเสริมเหล็ก บ้านโนนสูง หมู่ที่ ๑๘ – ถ้ำผาจันทร์	เพื่อให้ได้รับความสะดวกสบายในการสัญจรไป-มา	ก่อสร้างถนนคอนกรีตเสริมเหล็ก ขนาดกว้าง ๕.๐๐ เมตร ยาว ๑,๘๐๐ เมตร หนา ๐.๑๕ เมตร ไหล่ทางข้างละ ๐.๕๐ เมตร หรือ พื้นผิวจราจรไม่น้อยกว่า ๙,๐๐๐ ตารางเมตร พร้อมติดตั้งชุดเสาไฟ ถนนโคมไฟแอลอีดีพลังงานแสงอาทิตย์แบบประกอบในชุดเดียวกัน ตามบัญชีนวัตกรรมไทย รหัส ๐๗๐๒๐๐๓๗	-	-	๙,๕๐๐,๐๐๐	๙,๕๐๐,๐๐๐	๙,๕๐๐,๐๐๐	จำนวน ๑ สาย	ประชาชนมีถนนใช้เดินทางสะดวก	อบจ. สกลนคร
๑๒	ก่อสร้างถนนคอนกรีตเสริมเหล็ก บ้านหนองไผ่ หมู่ที่ ๑๙ สายเลียบบคลองชลประทาน สาย R-๑๐L	เพื่อให้ได้รับความสะดวกสบายในการสัญจรไป-มา	ก่อสร้างถนนคสล. บ้านหนองไผ่ หมู่ที่ ๑๙ สายเลียบบคลองชลประทาน สาย R-๑๐L ขนาดกว้าง ๕.๐๐ ม. ยาว ๑,๑๐๐ ม. หนา ๐.๑๕ ม. พร้อมลงลูกรังไหล่ทางข้างละ ๐.๕๐ ม.	๓,๒๕๐,๐๐๐	๓,๒๕๐,๐๐๐	๓,๒๕๐,๐๐๐	๓,๒๕๐,๐๐๐	๓,๒๕๐,๐๐๐	จำนวน ๑ สาย	ประชาชนมีถนนใช้เดินทางสะดวก	อบจ. สกลนคร
๑๓	ก่อสร้างถนนคอนกรีตเสริมเหล็ก เชื่อมระหว่างบ้านกลาง หมู่ที่ ๑๐-บ้านหนองดินดำ หมู่ที่ ๒ สายนาคันซ้าย – ไร่สุขพอเพียง	เพื่อให้ได้รับความสะดวกสบายในการสัญจรไป-มา ระหว่างตำบล	ก่อสร้างถนนคสล. เชื่อมระหว่างบ้านกลาง หมู่ที่ ๑๐-บ้านหนองดินดำ หมู่ที่ ๒ สายนาคันซ้าย ไร่สุขพอเพียง ขนาดกว้าง ๔.๐๐ ม. ยาว ๒,๗๕๐ ม. หนา ๐.๑๕ ม. พร้อมลงลูกรังไหล่ทางข้างละ ๐.๕๐ ม.	๖,๕๕๐,๐๐๐	๖,๕๕๐,๐๐๐	๖,๕๕๐,๐๐๐	๖,๕๕๐,๐๐๐	๖,๕๕๐,๐๐๐	จำนวน ๑ สาย	ประชาชนมีถนนใช้เดินทางสะดวก	อบจ. สกลนคร

## (๑) แผนงานอุตสาหกรรมและการโยธา (ต่อ)

ที่	โครงการ	วัตถุประสงค์	เป้าหมาย (ผลผลิตของโครงการ)	งบประมาณ					ตัวชี้วัด (KPI)	ผลที่คาดว่าจะได้รับ	หน่วยงาน ที่จะขอ ประสาน
				๒๕๖๖ (บาท)	๒๕๖๗ (บาท)	๒๕๖๘ (บาท)	๒๕๖๙ (บาท)	๒๕๗๐ (บาท)			
๑๔	ก่อสร้างถนน คอนกรีตเสริมเหล็ก ภายในหมู่บ้าน บ้านโนน เรือ หมู่ที่ ๓ สายบ้านนาย เกษม มาพร	เพื่อให้ได้รับความ สะดวกสบายในการ สัญจรไป-มา	ก่อสร้างถนนคอนกรีตเสริม เหล็กภายในหมู่บ้าน บ้านโนน เรือ หมู่ที่ ๓ สายบ้านนาย เกษม มาพร ขนาดกว้าง ๔.๐๐ ม.ยาว ๖๗๕ ม.หนา ๐.๑๕ ม. พร้อมลงลูกรังไหล่ ทางข้างละ ๐.๕๐ ม.	๑,๖๐๐,๐๐๐	๑,๖๐๐,๐๐๐	๑,๖๐๐,๐๐๐	๑,๖๐๐,๐๐๐	๑,๖๐๐,๐๐๐	จำนวน ๑ สาย	ประชาชนมีถนนใช้ เดินทางสะดวก	อบจ. สกลนคร
๑๕	ก่อสร้างถนน คอนกรีตเสริมเหล็กเชื่อม ระหว่างบ้านโนนเรือ หมู่ที่ ๓ กับบ้านตอเรือ หมู่ที่ ๕	เพื่อให้ได้รับความ สะดวกสบายในการ สัญจรไป-มาระหว่าง ตำบล	ก่อสร้างถนนคสล.เชื่อม ระหว่างบ้านโนนเรือ หมู่ที่ ๓ กับบ้านตอเรือ หมู่ที่ ๕ ขนาด กว้าง ๔.๐๐ ม.ยาว ๘๘๐ ม. หนา ๐.๑๕ ม. พร้อมลงลูกรัง ไหล่ทางข้างละ ๐.๓๐ ม.	๒,๒๖๐,๐๐๐	๒,๒๖๐,๐๐๐	๒,๒๖๐,๐๐๐	๒,๒๖๐,๐๐๐	๒,๒๖๐,๐๐๐	จำนวน ๑ สาย	ประชาชนมีถนนใช้ เดินทางสะดวก	อบจ. สกลนคร
๑๖	ก่อสร้างถนน คอนกรีตเสริมเหล็กเชื่อม ระหว่างตำบลนาหัวบ่อ- ตำบลพอกน้อยสายนา นายสมบูรณ์-บ้านพอก น้อย	เพื่อให้ได้รับความ สะดวกสบายในการ สัญจรไป-มาระหว่าง ตำบล	ก่อสร้างถนน คสล.เชื่อม ระหว่างตำบลนาหัวบ่อ-ตำบล พอกน้อยสายนายสมบูรณ์- บ้านพอกน้อย ขนาดกว้าง ๕.๐๐ ม.ยาว ๑,๕๑๒ ม.หนา ๐.๑๕ ม. พร้อมลงลูกรังไหล่ ทางข้างละ ๐.๕๐ ม.	๔,๕๐๐,๐๐๐	๔,๕๐๐,๐๐๐	๔,๕๐๐,๐๐๐	๔,๕๐๐,๐๐๐	๔,๕๐๐,๐๐๐	จำนวน ๑ สาย	ประชาชนมีถนนใช้ เดินทางสะดวก	อบจ. สกลนคร

## (๑) แผนงานอุตสาหกรรมและการโยธา (ต่อ)

ที่	โครงการ	วัตถุประสงค์	เป้าหมาย (ผลผลิตของโครงการ)	งบประมาณ					ตัวชี้วัด (KPI)	ผลที่คาดว่าจะ ได้รับ	หน่วยงาน ที่จะขอ ประสาน
				๒๕๖๖ (บาท)	๒๕๖๗ (บาท)	๒๕๖๘ (บาท)	๒๕๖๙ (บาท)	๒๕๗๐ (บาท)			
๑๗	ก่อสร้างถนนคอนกรีตเสริมเหล็กเชื่อมระหว่างตำบลนาหัวป่อ-ตำบลพอกน้อย สายเลียบบคลองชลประทาน สาย R-๙L-๒L	เพื่อให้ได้รับความสะดวกสบายในการสัญจรไป-มาระหว่างตำบล	ก่อสร้างถนน ค.ส.ล.เชื่อมระหว่างตำบลนาหัวป่อ-ตำบลพอกน้อย สายเลียบบคลองชลประทาน สาย R-๙L-๒L ขนาดกว้าง ๕.๐๐ ม. ยาว ๒,๒๐๐ ม. หนา ๐.๑๕ ม. พร้อมลงลูกรังไหล่ทางข้างละ ๐.๕๐ ม.	๖,๕๕๐,๐๐๐	๖,๕๕๐,๐๐๐	๖,๕๕๐,๐๐๐	๖,๕๕๐,๐๐๐	๖,๕๕๐,๐๐๐	จำนวน ๑ สาย	ประชาชนมีถนนใช้เดินทางสะดวก	อบจ. สกลนคร
๑๘	ก่อสร้างถนนคอนกรีตเสริมเหล็กเชื่อมระหว่างตำบลนาหัวป่อ-ตำบลวังยาง สายเลียบบคลองชลประทาน สาย R-๙L-๑L	เพื่อให้ได้รับความสะดวกในการสัญจรไป-มาระหว่างตำบล	ก่อสร้างถนน ค.ส.ล.เชื่อมระหว่างตำบลนาหัวป่อ-ตำบลวังยาง สายเลียบบคลองชลประทาน สาย R-๙L-๑L ขนาดกว้าง ๕.๐๐ ม. ยาว ๑,๑๕๐ ม. หนา ๐.๑๕ ม. พร้อมลงลูกรังไหล่ทางข้างละ ๐.๕๐ ม.	๓,๔๐๐,๐๐๐	๓,๔๐๐,๐๐๐	๓,๔๐๐,๐๐๐	๓,๔๐๐,๐๐๐	๓,๔๐๐,๐๐๐	จำนวน ๑ สาย	ประชาชนมีถนนใช้เดินทางสะดวก	อบจ. สกลนคร
๑๙	ก่อสร้างถนนคอนกรีตเสริมเหล็กภายในหมู่บ้านหนองเม็ก หมู่ที่ ๘ สายหน้าบ้านนายปราโมทย์ คำทะเนตร	เพื่อให้ได้รับความสะดวกในการสัญจรไป-มา	ก่อสร้างถนน ค.ส.ล.ภายในหมู่บ้าน บ้านหนองเม็ก หมู่ที่ ๘ สายหน้าบ้านนายปราโมทย์ คำทะเนตร ขนาดกว้าง ๔.๐๐ ม. ยาว ๔๐๐ ม. หนา ๐.๑๕ ม. พร้อมลงลูกรังไหล่ทางข้างละ ๐.๕๐ ม.	๙๕๐,๐๐๐	๙๕๐,๐๐๐	๙๕๐,๐๐๐	๙๕๐,๐๐๐	๙๕๐,๐๐๐	จำนวน ๑ สาย	ประชาชนมีถนนใช้เดินทางสะดวก	อบจ. สกลนคร



## (๑) แผนงานอุตสาหกรรมและการโยธา (ต่อ)

ที่	โครงการ	วัตถุประสงค์	เป้าหมาย (ผลผลิตของโครงการ)	งบประมาณ					ตัวชี้วัด (KPI)	ผลที่คาดว่าจะ ได้รับ	หน่วยงาน ที่จะขอ ประสาน
				๒๕๖๖ (บาท)	๒๕๖๗ (บาท)	๒๕๖๘ (บาท)	๒๕๖๙ (บาท)	๒๕๗๐ (บาท)			
๒๐	ก่อสร้างถนนคอนกรีตเสริมเหล็กภายในหมู่บ้านหนองเม็ก หมู่ที่ ๘ สายหนองบัว	เพื่อให้ได้รับความสะดวกในการสัญจรไป-มา	ก่อสร้างถนนคอนกรีตเสริมเหล็กภายในหมู่บ้านหนองเม็ก หมู่ที่ ๘ สายหนองบัว ขนาดกว้าง ๔.๐๐ ม.ยาว ๘๐๐ ม. หนา ๐.๑๕ ม พร้อมลงลูกรังไหล่ทางข้างละ ๐.๕๐ ม.	๑,๙๐๐,๐๐๐	๑,๙๐๐,๐๐๐	๑,๙๐๐,๐๐๐	๑,๙๐๐,๐๐๐	๑,๙๐๐,๐๐๐	จำนวนผู้ที่ได้รับประโยชน์	ประชาชนมีถนนใช้เดินทางสะดวก	อบจ. สกลนคร
๒๑	ก่อสร้างถนนคอนกรีตเสริมเหล็กภายในหมู่บ้านนาสาวนา หมู่ที่ ๙ สายข้างศูนย์พัฒนาเด็กเล็กบ้านนาสาวนา -วัดถ้ำผาจันทร์	เพื่อให้ได้รับความสะดวกในการสัญจรไป-มา	ก่อสร้างถนน ค.ส.ล. ภายในหมู่บ้านนาสาวนา หมู่ที่ ๙ สายข้างศูนย์พัฒนาเด็กเล็กบ้านนาสาวนา -วัดถ้ำผาจันทร์ ขนาดกว้าง ๔.๐๐ ม. ยาว ๒,๒๕๐ ม.หนา ๐.๑๕ ม พร้อมลงลูกรังไหล่ทางข้างละ ๐.๕๐ ม.	๕,๓๐๐,๐๐๐	๕,๓๐๐,๐๐๐	๕,๓๐๐,๐๐๐	๕,๓๐๐,๐๐๐	๕,๓๐๐,๐๐๐	จำนวนผู้ที่ได้รับประโยชน์	ประชาชนมีถนนใช้เดินทางสะดวก	อบจ. สกลนคร
๒๒	ก่อสร้างถนนคอนกรีตเสริมเหล็กเชื่อมระหว่างตำบลนาหัวบ่อ-ตำบลขมิ้น บ้านกลางหมู่ที่ ๑๐ สายนาคันซ้าย-บ้านดงมะไฟ	เพื่อให้ได้รับความสะดวกในการสัญจรไป-มาระหว่างตำบล	ก่อสร้างถนนคสล. เชื่อมระหว่างตำบลนาหัวบ่อ - ตำบลขมิ้น บ้านกลางหมู่ที่ ๑๐ สายนาคันซ้าย-บ้านดงมะไฟ ขนาดกว้าง ๔.๐๐ ม. ยาว ๑,๕๐๐ ม.หนา ๐.๑๕ ม พร้อมลงลูกรังไหล่ทางข้างละ ๐.๕๐ ม.	๓,๕๕๐,๐๐๐	๓,๕๕๐,๐๐๐	๓,๕๕๐,๐๐๐	๓,๕๕๐,๐๐๐	๓,๕๕๐,๐๐๐	จำนวนผู้ที่ได้รับประโยชน์	ประชาชนมีถนนใช้เดินทางสะดวกสบาย	อบจ. สกลนคร

## (๑) แผนงานอุตสาหกรรมและการโยธา (ต่อ)

ที่	โครงการ	วัตถุประสงค์	เป้าหมาย (ผลผลิตของโครงการ)	งบประมาณ					ตัวชี้วัด (KPI)	ผลที่คาดว่าจะ ได้รับ	หน่วยงาน ที่จะขอ ประสาน
				๒๕๖๖ (บาท)	๒๕๖๗ (บาท)	๒๕๖๘ (บาท)	๒๕๖๙ (บาท)	๒๕๗๐ (บาท)			
๒๓	ก่อสร้างถนน คอนกรีตเสริมเหล็กเชื่อม ระหว่างบ้านโนนเรือ หมู่ที่ ๓ กับบ้านนาสวนาน หมู่ที่ ๑๗ สายหนองพอก	เพื่อให้ได้รับความสะดวก ในการสัญจร ไป-มา	ก่อสร้างถนน ค.ส.ล. เชื่อมระหว่างบ้านโนนเรือ หมู่ที่ ๓ กับบ้านนาสวนาน หมู่ที่ ๑๗ สาย หนองพอก ขนาดกว้าง ๔.๐๐ ม.ยาว ๑,๘๐๐ ม. หนา ๐.๑๕ ม พร้อมลง ลูกรังไหลทางข้างละ ๐.๕๐ ม.	๔,๕๕๐,๐๐๐	๔,๕๕๐,๐๐๐	๔,๕๕๐,๐๐๐	๔,๕๕๐,๐๐๐	๔,๕๕๐,๐๐๐	จำนวนผู้ที่ได้รับ ประโยชน์	ประชาชนมีถนนใช้ เดินทาง สะดวกสบาย	อบจ. สกลนคร
๒๔	ก่อสร้างท่อเหลี่ยม ค.ส.ล. ๒ ช่องทางห้วยลิ้น (สายถ้ำป่อง) บ้านนาสวนาน หมู่ที่ ๙	เพื่อให้มีน้ำใช้สำหรับ การเกษตรอย่างทั่วถึง	ก่อสร้างท่อเหลี่ยม ค.ส.ล. ๒ ช่องทางห้วยลิ้น (สาย ถ้ำป่อง) บ้านนาสวนาน หมู่ ๙ ท่อเหลี่ยม ค.ส.ล.๒ ช่องทางขนาดท่อกว้าง ๑.๕๐ ม. ลึก ๑.๕๐ ม. ยาว ๘.๐๐ ม.	๕๐๐,๐๐๐	๕๐๐,๐๐๐	๕๐๐,๐๐๐	๕๐๐,๐๐๐	๕๐๐,๐๐๐	จำนวนผู้ที่ได้รับ ประโยชน์	สามารถกักเก็บน้ำ ไว้ใช้เพื่อการเกษตร ได้มากขึ้น	อบจ. สกลนคร
๒๕	ก่อสร้างท่อเหลี่ยม ค.ส.ล. ๒ ช่องทางห้วยนาจาน บ้าน หนองไผ่น้อย หมู่ที่ ๑๑	เพื่อให้มีน้ำใช้สำหรับ การเกษตรอย่างทั่วถึง	ก่อสร้างท่อเหลี่ยม ค.ส.ล. ๒ ช่องทางห้วยนาจาน บ้านหนองไผ่น้อย หมู่ ๑๑ ท่อเหลี่ยม ค.ส.ล.๒ ช่องทางขนาดท่อกว้าง ๑.๕๐ ม. ลึก ๑.๕๐ ม. ยาว ๘.๐๐ ม.	๕๐๐,๐๐๐	๕๐๐,๐๐๐	๕๐๐,๐๐๐	๕๐๐,๐๐๐	๕๐๐,๐๐๐	จำนวนผู้ที่ได้รับ ประโยชน์	สามารถกักเก็บน้ำ ไว้ใช้เพื่อการเกษตร ได้มากขึ้น	อบจ. สกลนคร

## (๑) แผนงานอุตสาหกรรมและการโยธา (ต่อ)

ที่	โครงการ	วัตถุประสงค์	เป้าหมาย (ผลผลิตของโครงการ)	งบประมาณ					ตัวชี้วัด (KPI)	ผลที่คาดว่าจะ ได้รับ	หน่วยงาน ที่จะขอ ประสาน
				๒๕๖๖ (บาท)	๒๕๖๗ (บาท)	๒๕๖๘ (บาท)	๒๕๖๙ (บาท)	๒๕๗๐ (บาท)			
๒๖	ก่อสร้างฝายน้ำล้น (ท ๔-๐๑) แบบ มข.๒๕๒๗ ห้วยลี้ผี (สายถ้ำป่อง) บ้านนาสวนาน หมู่ที่ ๙	เพื่อให้มีน้ำใช้สำหรับ การเกษตรอย่างทั่วถึง	ก่อสร้างฝายน้ำล้น (ท ๔-๐๑) แบบ มข. ๒๕๒๗ ห้วยลี้ผี (สายถ้ำ ป่อง) บ้านนาสวนาน หมู่ที่ ๙ สันฝายกว้าง ๑๕.๐๐ ม. สูง ๑.๕๐ ม. ผนังข้างสูง ๓.๐๐ ม.	๗๕๐,๐๐๐	๗๕๐,๐๐๐	๗๕๐,๐๐๐	๗๕๐,๐๐๐	๗๕๐,๐๐๐	จำนวนผู้ได้รับ ประโยชน์	สามารถกักเก็บน้ำ ไว้ใช้เพื่อการเกษตร ได้มากขึ้น	อบจ. สกลนคร
๒๗	ก่อสร้างฝายน้ำล้นห้วยลี้ผี	เพื่อให้มีน้ำใช้สำหรับ การเกษตรอย่างทั่วถึง	ก่อสร้างฝายน้ำล้น (ท ๔-๐๑) แบบ มข.๒๕๒๗ ห้วยลี้ผี จุดนายนายเรืองเดช ไชยตะมาตย์ บ้านนา สวนาน หมู่ที่ ๙ สันฝาย กว้าง ๑๕.๐๐ ม. สูง ๑.๕๐ ม. ผนังข้างสูง ๓.๐๐ ม.	๗๕๐,๐๐๐	๗๕๐,๐๐๐	๗๕๐,๐๐๐	๗๕๐,๐๐๐	๗๕๐,๐๐๐	จำนวนผู้ได้รับ ผลประโยชน์	สามารถกักเก็บน้ำ ไว้ใช้เพื่อการเกษตร ได้มากขึ้น	อบจ. สกลนคร
๒๘	ติดตั้งไฟส่องสว่างถนนเชื่อม ระหว่างหมู่บ้าน ถนนสาย โนนสูง – ตอเรือ หมู่ที่ ๑๘ - ๕	เพื่อให้ได้รับความ สะดวกในการสัญจร ไป-มา	ติดตั้งไฟส่องสว่างถนนเชื่อม ระหว่างหมู่บ้าน ถนนสาย โนนสูง – ตอเรือ หมู่ที่ ๑๘ ,๕ ชุตเสาไฟถนนโคมไฟ แอลอีดีพลังงานแสงอาทิตย์ แบบประกอบในชุดเดียวกัน	๙,๕๐๐,๐๐๐	๙,๕๐๐,๐๐๐	๙,๕๐๐,๐๐๐	๙,๕๐๐,๐๐๐	๙,๕๐๐,๐๐๐	จำนวนผู้ได้รับ ประโยชน์	ประชาชนได้รับ ความสะดวกในการ เดินทาง	อบจ. สกลนคร

## (๑) แผนงานอุตสาหกรรมและการโยธา (ต่อ)

ที่	โครงการ	วัตถุประสงค์	เป้าหมาย (ผลผลิตของโครงการ)	งบประมาณ					ตัวชี้วัด (KPI)	ผลที่คาดว่าจะ ได้รับ	หน่วยงาน ที่จะขอ ประสาน
				๒๕๖๖ (บาท)	๒๕๖๗ (บาท)	๒๕๖๘ (บาท)	๒๕๖๙ (บาท)	๒๕๗๐ (บาท)			
๒๙	ติดตั้งไฟส่องสว่างถนน เชื่อมระหว่างหมู่บ้าน ทางลัดขึ้นวัดถ้ำขาม ถนนสายหนองไผ่ - นาสาวนาน หมู่ที่ ๑๗ - ๑๑	เพื่อให้ได้รับความ สะดวกในการสัญจร ไป-มา	โครงการติดตั้งไฟส่องสว่าง ถนนเชื่อมระหว่างหมู่บ้าน ทางลัดขึ้นวัดถ้ำขาม ถนน สายหนองไผ่ - นาสาวนาน หมู่ที่ ๑๗ - ๑๑ ชุดเสาไฟ ถนนโคมไฟแอลอีดีพลังงาน แสงอาทิตย์แบบประกอบใน ชุดเดียวกัน	๖,๕๕๐,๐๐๐	๖,๕๕๐,๐๐๐	๖,๕๕๐,๐๐๐	๖,๕๕๐,๐๐๐	๖,๕๕๐,๐๐๐	จำนวนผู้ได้รับ ประโยชน์	ประชาชนได้รับ ความสะดวกใน การเดินทาง	อบจ. สกลนคร
๓๐	ติดตั้งไฟส่องสว่างถนน เชื่อมระหว่างตำบลกับ ตำบลพอกน้อย สาย หนองไผ่ - บดมาด หมู่ที่ ๖	เพื่อให้ได้รับความ สะดวกในการสัญจร ไป-มา	ติดตั้งไฟส่องสว่างถนนเชื่อม ระหว่างตำบลกับตำบลพอก น้อย สายหนองไผ่ - บด มาด หมู่ที่ ๖ ชุดเสาไฟ ถนนโคมไฟแอลอีดีพลังงาน แสงอาทิตย์แบบประกอบใน ชุดเดียวกัน	๘,๘๒๐,๐๐๐	๘,๘๒๐,๐๐๐	๘,๘๒๐,๐๐๐	๘,๘๒๐,๐๐๐	๘,๘๒๐,๐๐๐	จำนวนผู้ได้รับ ประโยชน์	ประชาชนได้รับ ความสะดวกใน การเดินทาง	อบจ. สกลนคร
๓๑	ติดตั้งไฟส่องสว่างถนน ทางขึ้นพระธาตุภูเพ็ก และถนนทางเข้าอ่าง เก็บน้ำภูเพ็ก บ้านภูเพ็ก หมู่ที่ ๑๒	เพื่อให้ได้รับความ สะดวกในการสัญจร ไป-มา	ติดตั้งไฟส่องสว่างถนนทาง ขึ้นพระธาตุภูเพ็กและถนน ทางเข้าอ่างเก็บน้ำภูเพ็ก หมู่ ที่ ๑๒ ชุดเสาไฟถนนโคมไฟ แอลอีดีพลังงานแสงอาทิตย์ แบบประกอบในชุดเดียวกัน	๙,๕๐๐,๐๐๐	๙,๕๐๐,๐๐๐	๙,๕๐๐,๐๐๐	๙,๕๐๐,๐๐๐	๙,๕๐๐,๐๐๐	จำนวนผู้ได้รับ ประโยชน์	ประชาชนได้รับ ความสะดวกใน การเดินทาง	อบจ. สกลนคร
๓๒	ก่อสร้างลานกีฬาต้าน ยาเสพติด (หน้า โรงเรียนชุมชนบ้านนา ดีหนองไผ่	เพื่อให้มีสถานที่ออก กำลังกายสำหรับ ประชาชนทั่วไป	ก่อสร้างลานกีฬาต้านยา เสพติด ตามแบบแปลนที่เทศบาล ตำบลนาหัวบ่อกำหนด	๒,๕๐๐,๐๐๐	๒,๕๐๐,๐๐๐	๒,๕๐๐,๐๐๐	๒,๕๐๐,๐๐๐	๒,๕๐๐,๐๐๐	จำนวน ๑ สาย	ประชาชนมี สถานที่ไว้ใช้ สำหรับออกกำลังกาย	อบจ. สกลนคร

## (๑) แผนงานอุตสาหกรรมและการโยธา (ต่อ)

ที่	โครงการ	วัตถุประสงค์	เป้าหมาย (ผลผลิตของโครงการ)	งบประมาณ					ตัวชี้วัด (KPI)	ผลที่คาดว่าจะ ได้รับ	หน่วยงาน ที่จะขอ ประสาน
				๒๕๖๖ (บาท)	๒๕๖๗ (บาท)	๒๕๖๘ (บาท)	๒๕๖๙ (บาท)	๒๕๗๐ (บาท)			
๓๓	ก่อสร้างถนนแอสฟัลท์ ติกภายในหมู่บ้าน ม.๗,๑๔,๑๖	เพื่อให้มีถนนที่ได้ มาตรฐาน	ก่อสร้างถนนแอสฟัลท์ติก ภายในหมู่บ้าน ม. ๗,๑๔,๑๖	-	๒,๕๐๐,๐๐๐	๒,๕๐๐,๐๐๐	๒,๕๐๐,๐๐๐	๒,๕๐๐,๐๐๐	จำนวน ๑ สาย	ประชาชนได้รับ ความสะดวกใน การสัญจรไป-มา	อบจ. สกลนคร
๓๔	ปรับปรุงคุณภาพ น้ำประปาภายในหมู่บ้าน ในพื้นที่ตำบลนาหัวบ่อ	เพื่อให้ประชาชนมี น้ำประปาที่ใสสะอาด และมีคุณภาพ	ปรับปรุงคุณภาพน้ำประปา ภายในหมู่บ้าน หมู่ที่ ๑ - ๑๙	๔,๐๐๐,๐๐๐	๔,๐๐๐,๐๐๐	๔,๐๐๐,๐๐๐	๔,๐๐๐,๐๐๐	๔,๐๐๐,๐๐๐	จำนวน ๑ สาย	ประชาชนมีน้ำใช้ อย่างทั่วถึง	อบจ. สกลนคร
๓๕	ก่อสร้างถนนคอนกรีต เสริมเหล็กเชื่อมระหว่าง ตำบลนาหัวบ่อกับตำบล พอกน้อย สายหนองไผ่ - พอกน้อย	เพื่อให้ประชาชน ได้รับความสะดวกใน การสัญจรไป-มา	ก่อสร้างถนน คสล. คลอง R๑๐๑d บ้านหนองไผ่ หมู่ที่ ๑๙ ขนาดกว้าง ๕ เมตร ยาว ๑,๑๐๐ ม. ทน ๐.๑๕ ม. พร้อม ลูกรังข้างทางข้างละ ๐.๕๐ ม.	๓,๕๐๐,๐๐๐	๓,๕๐๐,๐๐๐	๓,๕๐๐,๐๐๐	๓,๕๐๐,๐๐๐	๓,๕๐๐,๐๐๐	จำนวน ๑ สาย	ประชาชนได้รับ ความสะดวกใน การสัญจรไป-มา	อบจ. สกลนคร
๓๖	ก่อสร้างถนนคอนกรีต เสริมเหล็ก บ้านหนองดินดำ หมู่ที่ ๒ ข้างไร้สุขอเพียง	เพื่อให้ประชาชน ได้รับความสะดวกใน การสัญจรไป-มา	ก่อสร้างถนน ค.ส.ล. ขนาดกว้าง ๕ เมตร ยาว ๑,๒๐๐ เมตร หน้า ๐.๑๕ เมตร ไหล่ทางข้างละ ๐.๕๐ เมตร หรือพื้นที่ผิว จราจรไม่น้อยกว่า ๖,๐๐๐ ตารางเมตร พร้อมติดตั้ง ชุดเสาไฟถนนโคมไฟ แอลอีดีพลังงานแสงอาทิตย์ แบบประกอบในชุด เดียวกัน ตามบัญชี นวัตกรรมไทย รหัส ๐๗๐๒๐๐๓๗	-	-	๖,๕๐๐,๐๐๐	๖,๕๐๐,๐๐๐	๖,๕๐๐,๐๐๐	จำนวน ๑ สาย	ประชาชนได้รับ ความสะดวกใน การสัญจรไป-มา	อบจ. สกลนคร

## (๑) แผนงานอุตสาหกรรมและการโยธา (ต่อ)

ที่	โครงการ	วัตถุประสงค์	เป้าหมาย (ผลผลิตของโครงการ)	งบประมาณ					ตัวชี้วัด (KPI)	ผลที่คาดว่าจะ ได้รับ	หน่วยงาน ที่จะขอ ประสาน
				๒๕๖๖ (บาท)	๒๕๖๗ (บาท)	๒๕๖๘ (บาท)	๒๕๖๙ (บาท)	๒๕๗๐ (บาท)			
๓๗	ก่อสร้างคอนกรีตเสริมเหล็กเชื่อมระหว่างตำบลนาหัวบ่อกับตำบลพอกน้อย สายตอเรือ - พกน้อย คลอง R-๑๑L-๑L บ้านตอเรือ หมู่ที่ ๕	เพื่อให้ประชาชนได้รับความสะดวกในการสัญจรไป-มา	ก่อสร้างถนน ค.ส.ล. ขนาดกว้าง ๕ เมตร ยาว ๑,๕๐๐ เมตร หนา ๐.๑๕ เมตร ไหล่ทางลูกรังกว้างข้างละ ๐.๕๐ เมตร	๕,๐๐๐,๐๐๐	๕,๐๐๐,๐๐๐	๕,๐๐๐,๐๐๐	๕,๐๐๐,๐๐๐	๕,๐๐๐,๐๐๐	จำนวน ๑ สาย	ประชาชนมีน้ำใช้เพื่ออุปโภคบริโภค	อบจ. สกลนคร
๓๘	ก่อสร้างถนนคอนกรีตเสริมเหล็ก บ้านหนองดินดำ สายบ้านนายบุญเวิน- บ้านนายทวีชัย บ้านหนองดินดำ หมู่ที่ ๒	เพื่อให้ประชาชนได้รับความสะดวกในการสัญจรไป-มา	ก่อสร้างถนน ค.ส.ล. ขนาดกว้าง ๔ เมตร ยาว ๑,๘๐๐ เมตร หนา ๐.๑๕ เมตร ไหล่ทางลูกรังกว้างข้างละ ๐.๓๐ เมตร	๕,๐๐๐,๐๐๐	๕,๐๐๐,๐๐๐	๕,๐๐๐,๐๐๐	๕,๐๐๐,๐๐๐	๕,๐๐๐,๐๐๐	จำนวน ๑ สาย	เพิ่มผลผลิตทางการเกษตรและเพิ่มรายได้แก่ชุมชน	อบจ. สกลนคร
๓๙	ก่อสร้างถนนคอนกรีตเสริมเหล็ก บ้านนาสวนาน- ภูน้อย บ้านนาสวนาน หมู่ที่ ๙	เพื่อให้ประชาชนได้รับความสะดวกในการสัญจรไป-มา	ก่อสร้างถนน ค.ส.ล. ขนาดกว้าง ๕ เมตร ยาว ๑,๕๐๐ เมตร หนา ๐.๑๕ เมตร ไหล่ทางข้างละ ๐.๕๐ เมตร พร้อมติดตั้งชุดเสาไฟถนน โคมไฟแอลอีดีพลังงานแสงอาทิตย์แบบประกอบในชุดเดียวกัน ตามบัญชีนวัตกรรมไทย รหัส ๐๗๐๒๐๐๓๗	-	-	๘,๐๐๐,๐๐๐	๘,๐๐๐,๐๐๐	๘,๐๐๐,๐๐๐	จำนวน ๑ สาย	ประชาชนได้รับความสะดวกในการสัญจรไป-มา	อบจ. สกลนคร

## (๑) แผนงานอุตสาหกรรมและการโยธา (ต่อ)

ที่	โครงการ	วัตถุประสงค์	เป้าหมาย (ผลผลิตของโครงการ)	งบประมาณ					ตัวชี้วัด (KPI)	ผลที่คาดว่าจะ ได้รับ	หน่วยงาน ที่จะขอ ประสาน
				๒๕๖๖ (บาท)	๒๕๖๗ (บาท)	๒๕๖๘ (บาท)	๒๕๖๙ (บาท)	๒๕๗๐ (บาท)			
๔๐	ก่อสร้างถนนคอนกรีตเสริมเหล็ก สายต่อเรือ – โนนสูง หมู่ที่ ๕ – หมู่ที่ ๑๘	เพื่อให้ประชาชน ได้รับความสะดวกใน การสัญจรไป-มา	ก่อสร้างถนน ค.ส.ล. ขนาดกว้าง ๕ เมตร ยาว ๗๕๐ เมตร หนา ๐.๑๕ เมตร ไหล่ทางลูกรังกว้าง ข้างละ ๐.๕๐ เมตร	๒,๕๐๐,๐๐๐	๒,๕๐๐,๐๐๐	๒,๕๐๐,๐๐๐	๒,๕๐๐,๐๐๐	๒,๕๐๐,๐๐๐	จำนวน ๑ สาย	ประชาชนได้รับ ความสะดวกใน การสัญจรไป-มา	อบจ. สกลนคร
๔๑	ก่อสร้างถนนคอนกรีตเสริมเหล็ก สายเลียบบคลองชลประทาน R-๑๒L กับ R-๑๒L-๑R บ้านนาหัวบ่อ หมู่ที่ ๑,๑๕ และบ้านหนองเม็ก หมู่ที่ ๘	เพื่อให้ประชาชน ได้รับความสะดวกใน การสัญจรไป-มา	ก่อสร้างถนน ค.ส.ล. ช่วงที่ ๑ ขนาดกว้าง ๕ เมตร ยาว ๗๒๐ เมตร หนา ๐.๑๕ เมตร ไหล่ทาง ลูกรังกว้างข้างละ ๐.๕๐ เมตร ช่วงที่ ๒ ขนาดกว้าง ๕ เมตร ยาว ๑,๔๖๙ เมตร หนา ๐.๑๕ เมตร ไหล่ทาง ลูกรังกว้างข้างละ ๐.๕๐ เมตร รวมระยะทาง ๒,๑๘๙ เมตร	๗,๕๐๐,๐๐๐	๗,๕๐๐,๐๐๐	๗,๕๐๐,๐๐๐	๗,๕๐๐,๐๐๐	๗,๕๐๐,๐๐๐	จำนวน ๑ สาย	ประชาชนได้รับ ความสะดวกใน การสัญจรไป-มา	อบจ. สกลนคร
๔๒	ซ่อมสร้างและเสริมผิวแอสฟัลท์ติกคอนกรีตถนนเชื่อมระหว่าง บ้านนาหัวบ่อ หมู่ที่ ๑ ถึงบ้านโนนเรือ หมู่ที่ ๓	เพื่อให้ประชาชน ได้รับความสะดวกใน การสัญจรไป-มา	ขนาดกว้าง ๗ เมตร หนา ๐.๑๕ เมตร ระยะทาง ๓,๐๑๐ เมตร	๑๐,๐๐๐,๐๐๐	๑๐,๐๐๐,๐๐๐	๑๐,๐๐๐,๐๐๐	๑๐,๐๐๐,๐๐๐	๑๐,๐๐๐,๐๐๐	จำนวน ๑ สาย	ประชาชนได้รับ ความสะดวกใน การสัญจรไป-มา	อบจ. สกลนคร

## (๑) แผนงานอุตสาหกรรมและการโยธา (ต่อ)

ที่	โครงการ	วัตถุประสงค์	เป้าหมาย (ผลผลิตของโครงการ)	งบประมาณ					ตัวชี้วัด (KPI)	ผลที่คาดว่าจะ ได้รับ	หน่วยงาน ที่จะขอ ประสาน
				๒๕๖๖ (บาท)	๒๕๖๗ (บาท)	๒๕๖๘ (บาท)	๒๕๖๙ (บาท)	๒๕๗๐ (บาท)			
๔๓	ซ่อมสร้างและเสริมผิวแอสฟัลท์ติกคอนกรีตถนนเชื่อมระหว่าง บ้านหนองไผ่ หมู่ที่ ๑๙ ถึง บ้านนาดี หมู่ที่ ๗	เพื่อให้ประชาชนได้รับความสะดวกในการสัญจรไป-มา	ขนาดกว้าง ๕ เมตร หนา ๐.๑๕ เมตร ระยะทาง ๒,๓๕๐ เมตร	๖,๕๐๐,๐๐๐	๖,๕๐๐,๐๐๐	๖,๕๐๐,๐๐๐	๖,๕๐๐,๐๐๐	๖,๕๐๐,๐๐๐	จำนวน ๑ สาย	ประชาชนได้รับความสะดวกในการสัญจรไป-มา	อบจ. สกลนคร
๔๔	ก่อสร้างถนนคอนกรีตเสริมเหล็ก สายหนองพอก บ้านนาสวนาน หมู่ที่ ๙	เพื่อให้ประชาชนได้รับความสะดวกในการสัญจรไป-มา	ขนาดกว้าง ๔ เมตร ยาว ๑,๘๐๐ เมตร หนา ๐.๑๕ เมตร ไหล่ทางลูกรังกว้างข้างละ ๐.๕๐ เมตร	๕,๐๐๐,๐๐๐	๕,๐๐๐,๐๐๐	๕,๐๐๐,๐๐๐	๕,๐๐๐,๐๐๐	๕,๐๐๐,๐๐๐	จำนวน ๑ สาย	ประชาชนได้รับความสะดวกในการสัญจรไป-มา	อบจ. สกลนคร
๔๕	ติดตั้งไฟฟ้าส่องสว่างถนนเชื่อมระหว่างตำบลนาหัวบ่อกับตำบลพอกน้อย สายหนองไผ่ - บดมาด	เพื่อให้มีแสงสว่างในการสัญจรไปมา และช่วยลดอุบัติเหตุเวลากลางคืน	ติดตั้งโคมไฟถนนพลังงานแสงอาทิตย์แบบประกอบในชุดเดียวกันพร้อมติดตั้งเสากิ่งเดี่ยว จำนวน ๙๖ ชุด	๗,๐๐๐,๐๐๐	๗,๐๐๐,๐๐๐	๗,๐๐๐,๐๐๐	๗,๐๐๐,๐๐๐	๗,๐๐๐,๐๐๐	จำนวนประชาชนที่ได้รับประโยชน์	มีแสงสว่างในเวลากลางคืนสามารถลดอุบัติเหตุได้	อบจ. สกลนคร
๔๖	ติดตั้งไฟฟ้าส่องสว่างถนนสายนาหัวบ่อ - โนนเรือ	เพื่อให้มีแสงสว่างในการสัญจรไปมา และช่วยลดอุบัติเหตุเวลากลางคืน	ติดตั้งโคมไฟถนนพลังงานแสงอาทิตย์แบบประกอบในชุดเดียวกันพร้อมติดตั้งเสากิ่งเดี่ยว จำนวน ๗๖ ชุด	๕,๕๐๐,๐๐๐	๕,๕๐๐,๐๐๐	๕,๕๐๐,๐๐๐	๕,๕๐๐,๐๐๐	๕,๕๐๐,๐๐๐	จำนวนประชาชนที่ได้รับประโยชน์	มีแสงสว่างในเวลากลางคืนสามารถลดอุบัติเหตุได้	อบจ. สกลนคร



## (๑) แผนงานอุตสาหกรรมและการโยธา (ต่อ)

ที่	โครงการ	วัตถุประสงค์	เป้าหมาย (ผลผลิตของโครงการ)	งบประมาณ					ตัวชี้วัด (KPI)	ผลที่คาดว่าจะ ได้รับ	หน่วยงาน ที่จะขอ ประสาน
				๒๕๖๖ (บาท)	๒๕๖๗ (บาท)	๒๕๖๘ (บาท)	๒๕๖๙ (บาท)	๒๕๗๐ (บาท)			
๔๗	ติดตั้งไฟฟ้าส่องสว่าง ถนนบ้านภูเพ็ก – อ่าง เก็บน้ำภูเพ็ก	เพื่อให้มีแสงสว่างใน การสัญจรไปมา และ ช่วยลดอุบัติเหตุเวลา กลางคืน	ติดตั้งโคมไฟถนน พลังงานแสงอาทิตย์ แบบประกอบในชุด เดียวกันพร้อมติดตั้งเสา กึ่งเดียว จำนวน ๔๘ ชุด	๓,๕๐๐,๐๐๐	๓,๕๐๐,๐๐๐	๓,๕๐๐,๐๐๐	๓,๕๐๐,๐๐๐	๓,๕๐๐,๐๐๐	จำนวน ประชาชนที่ ได้รับประโยชน์	มีแสงสว่างใน เวลากลางคืน สามารถลด อุบัติเหตุได้	อบจ. สกลนคร
๔๘	ก่อสร้างและติดตั้งถังกักเก็บ น้ำขนาด ๑,๐๐๐.๐๐ ลบ.ม. ด้วยระบบสูบน้ำพลังงาน แสงอาทิตย์ บ้านหนองดินดำ หมู่ที่ ๒	เพื่อให้ประชาชนมีน้ำ สำหรับอุปโภค-บริโภค	ก่อสร้างและติดตั้งถัง กักเก็บน้ำขนาด ๑,๐๐๐.๐๐ ลบ.ม.	๑๐,๐๐๐,๐๐๐	๑๐,๐๐๐,๐๐๐	๑๐,๐๐๐,๐๐๐	๑๐,๐๐๐,๐๐๐	๑๐,๐๐๐,๐๐๐	จำนวน ๑ ถัง	ประชาชนมีน้ำใช้ สำหรับอุปโภค- บริโภค	อบจ. สกลนคร
๔๙	ก่อสร้างและติดตั้งถังกัก เก็บน้ำขนาด ๑,๐๐๐.๐๐ ลบ.ม. ด้วย ระบบสูบน้ำพลังงาน แสงอาทิตย์ บ้านนาสวนาน หมู่ที่ ๙	เพื่อให้ประชาชนมีน้ำ สำหรับอุปโภค-บริโภค	ก่อสร้างและติดตั้งถัง กักเก็บน้ำขนาด ๑,๐๐๐.๐๐ ลบ.ม.	๑๐,๐๐๐,๐๐๐	๑๐,๐๐๐,๐๐๐	๑๐,๐๐๐,๐๐๐	๑๐,๐๐๐,๐๐๐	๑๐,๐๐๐,๐๐๐	จำนวน ๑ ถัง	ประชาชนมีน้ำใช้ สำหรับอุปโภค- บริโภค	อบจ. สกลนคร
๕๐	ก่อสร้างและติดตั้งถังกัก เก็บน้ำขนาด ๑,๐๐๐.๐๐ ลบ.ม. ด้วย ระบบสูบน้ำพลังงาน แสงอาทิตย์ บ้านนาสวนาน หมู่ที่ ๑๗	เพื่อให้ประชาชนมีน้ำ สำหรับอุปโภค-บริโภค	ก่อสร้างและติดตั้งถัง กักเก็บน้ำขนาด ๑,๐๐๐.๐๐ ลบ.ม.	๑๐,๐๐๐,๐๐๐	๑๐,๐๐๐,๐๐๐	๑๐,๐๐๐,๐๐๐	๑๐,๐๐๐,๐๐๐	๑๐,๐๐๐,๐๐๐	จำนวน ๑ ถัง	ประชาชนมีน้ำใช้ สำหรับอุปโภค- บริโภค	อบจ. สกลนคร

## (๑) แผนงานอุตสาหกรรมและการโยธา (ต่อ)

ที่	โครงการ	วัตถุประสงค์	เป้าหมาย (ผลผลิตของโครงการ)	งบประมาณ					ตัวชี้วัด (KPI)	ผลที่คาดว่าจะ ได้รับ	หน่วยงาน ที่จะขอ ประสาน
				๒๕๖๖ (บาท)	๒๕๖๗ (บาท)	๒๕๖๘ (บาท)	๒๕๖๙ (บาท)	๒๕๗๐ (บาท)			
๕๑	ก่อสร้างถนนคอนกรีตเสริมเหล็กเชื่อมระหว่างตำบลนาหัวบ่อกับตำบลพอกน้อย สายต่อเรือ - พอกน้อย บ้านต่อเรือ หมู่ที่ ๕	- เพื่อให้มีถนนที่ได้มาตรฐาน ไร้ฝุ่น - เพื่อให้ประชาชนได้มีถนนสำหรับการคมนาคมได้อย่างสะดวก รวดเร็วและปลอดภัย	ถนน ค.ส.ล. กว้าง ๕.๐๐ เมตร ยาว ๑,๕๐๐.๐๐ เมตร	-	๕,๐๐๐,๐๐๐	๕,๐๐๐,๐๐๐	๕,๐๐๐,๐๐๐	๕,๐๐๐,๐๐๐	จำนวนความยาวของถนน	- มีถนนที่ได้มาตรฐาน - การคมนาคมมีความสะดวก รวดเร็ว และปลอดภัย	อบจ. สกลนคร
๕๒	ก่อสร้างถนนคอนกรีตเสริมเหล็กเชื่อมระหว่างตำบลนาหัวบ่อกับตำบลพอกน้อย สายคลอง R-๑๐L	- เพื่อให้มีถนนที่ได้มาตรฐาน ไร้ฝุ่น - เพื่อให้ประชาชนได้มีถนนสำหรับการคมนาคมได้อย่างสะดวก รวดเร็วและปลอดภัย	ถนน ค.ส.ล. กว้าง ๕.๐๐ เมตร ยาว ๑,๑๐๐.๐๐ เมตร	-	๓,๕๐๐,๐๐๐	๓,๕๐๐,๐๐๐	๓,๕๐๐,๐๐๐	๓,๕๐๐,๐๐๐	จำนวนความยาวของถนน	- มีถนนที่ได้มาตรฐาน - การคมนาคมมีความสะดวก รวดเร็ว และปลอดภัย	อบจ. สกลนคร
๕๓	ก่อสร้างถนนคอนกรีตเสริมเหล็กเชื่อมระหว่างตำบลนาหัวบ่อกับตำบลพอกน้อย สายคลอง R-๑๐L	- เพื่อให้มีถนนที่ได้มาตรฐาน ไร้ฝุ่น - เพื่อให้ประชาชนได้มีถนนสำหรับการคมนาคมได้อย่างสะดวก รวดเร็วและปลอดภัย	ถนน ค.ส.ล. กว้าง ๕.๐๐ เมตร ยาว ๑,๑๐๐.๐๐ เมตร	-	๓,๕๐๐,๐๐๐	๓,๕๐๐,๐๐๐	๓,๕๐๐,๐๐๐	๓,๕๐๐,๐๐๐	จำนวนความยาวของถนน	- มีถนนที่ได้มาตรฐาน - การคมนาคมมีความสะดวก รวดเร็ว และปลอดภัย	อบจ. สกลนคร

## (๑) แผนงานอุตสาหกรรมและการโยธา (ต่อ)

ที่	โครงการ	วัตถุประสงค์	เป้าหมาย (ผลผลิตของโครงการ)	งบประมาณ					ตัวชี้วัด (KPI)	ผลที่คาดว่าจะ ได้รับ	หน่วยงาน ที่จะขอ ประสาน
				๒๕๖๖ (บาท)	๒๕๖๗ (บาท)	๒๕๖๘ (บาท)	๒๕๖๙ (บาท)	๒๕๗๐ (บาท)			
๕๔	ก่อสร้างถนนคอนกรีตเสริมเหล็กเชื่อมระหว่างตำบลนาหัวบ่อและตำบลขมิ้นสายนาคันซ้าย	- เพื่อให้มีถนนที่ได้มาตรฐาน ไร้ฝุ่น - เพื่อให้ประชาชนได้มีถนนสำหรับการคมนาคมได้อย่างสะดวก รวดเร็วและปลอดภัย	กว้าง ๓.๕๐ เมตร ยาว ๑,๐๐๐.๐๐ เมตร	-	๒,๒๐๐,๐๐๐	๒,๒๐๐,๐๐๐	๒,๒๐๐,๐๐๐	๒,๒๐๐,๐๐๐	จำนวน ๑ สาย	- มีถนนที่ได้มาตรฐาน - การคมนาคมมีความสะดวก รวดเร็ว และปลอดภัย	อบจ. สกลนคร
๕๕	ก่อสร้างสะพานข้ามคลองชลประทานคุ้มหนองแขงบ้านหนองไผ่ หมู่ที่ ๑๙	- เพื่อให้มีสะพานข้ามคลองชลประทาน การสัญจรไป-มา สะดวก รวดเร็วและปลอดภัย	กว้าง ๖ เมตร ยาว ๑๐ เมตร	-	๒,๐๐๐,๐๐๐	๒,๐๐๐,๐๐๐	๒,๐๐๐,๐๐๐	๒,๐๐๐,๐๐๐	ก่อสร้างสะพานจำนวน ๑ แห่ง	การคมนาคมมีความสะดวก รวดเร็วและปลอดภัย	อบจ. สกลนคร
๕๖	ก่อสร้างถนนคอนกรีตเสริมเหล็กบ้านหนองดินดำ หมู่ที่ ๒ ช่างไร่สุขพอเพียง	- เพื่อให้มีถนนที่ได้มาตรฐาน ไร้ฝุ่น - เพื่อให้ประชาชนได้มีถนนสำหรับการคมนาคมได้อย่างสะดวก รวดเร็วและปลอดภัย	ผิวจราจรกว้าง ๕ เมตร ยาว ๑,๒๐๐ เมตร หนา ๐.๑๕ เมตร ไหล่ทางข้างละ ๐.๕๐ เมตร หรือพื้นที่ผิวจราจรไม่น้อยกว่า ๖,๐๐๐ ตารางเมตร พร้อมติดตั้งชุดเสาไฟถนนโคมไฟแอลอีดี พลังงานแสงอาทิตย์แบบประกอบในชุดเดียวกัน ตามบัญชีนวัตกรรมไทย รหัส ๐๗๐๒๐๐๓๗	-	-	๖,๕๐๐,๐๐๐	๖,๕๐๐,๐๐๐	๖,๕๐๐,๐๐๐	จำนวน ๑ สาย	- มีถนนที่ได้มาตรฐาน - การคมนาคมมีความสะดวก รวดเร็ว และปลอดภัย	อบจ. สกลนคร

## (๑) แผนงานอุตสาหกรรมและการโยธา (ต่อ)

ที่	โครงการ	วัตถุประสงค์	เป้าหมาย (ผลผลิตของโครงการ)	งบประมาณ					ตัวชี้วัด (KPI)	ผลที่คาดว่าจะ ได้รับ	หน่วยงาน ที่จะขอ ประสาน
				๒๕๖๖ (บาท)	๒๕๖๗ (บาท)	๒๕๖๘ (บาท)	๒๕๖๙ (บาท)	๒๕๗๐ (บาท)			
๕๗	ก่อสร้างถนนคอนกรีตเสริมเหล็ก บ้านต่อเรือ – บ้านโนนสูง	- เพื่อให้มีถนนที่ได้มาตรฐาน ไร้ฝุ่น - เพื่อให้ประชาชนได้มีถนนสำหรับใช้ในการคมนาคมได้อย่างสะดวก รวดเร็วและปลอดภัย - เพื่อขนส่งสินค้าหรือผลผลิตทางการเกษตรออกสู่ตลาด	ผิวจราจรกว้าง ๕ เมตร ยาว ๗๔๕ เมตร หนา ๐.๑๕ เมตร ไหล่ทางลูกรังกว้างข้างละ ๐.๕๐ เมตร หรือพื้นที่ผิวจราจรไม่น้อยกว่า ๓,๗๒๕ ตารางเมตร ติดตั้งโคมไฟถนนพลังงานแสงอาทิตย์แบบประกอบในชุดเดียวกัน จำนวน ๙๕ ชุด	๙,๐๐๐,๐๐๐	๙,๐๐๐,๐๐๐	-	-	-	จำนวนความยาวของถนน	- มีถนนที่ได้มาตรฐาน - การคมนาคมมีความสะดวก รวดเร็ว และปลอดภัย	อบจ. สกลนคร
๕๘	ก่อสร้างถนนคอนกรีตเสริมเหล็ก บ้านนาหัวบ่อ – บ้านหนองเม็ก	- เพื่อให้มีถนนที่ได้มาตรฐาน ไร้ฝุ่น - เพื่อให้ประชาชนได้มีถนนสำหรับใช้ในการคมนาคมได้อย่างสะดวก รวดเร็วและปลอดภัย	ผิวจราจรกว้าง ๕ เมตร ยาว ๑,๔๖๐ เมตร หนา ๐.๑๕ เมตร ไหล่ทางลูกรังกว้างข้างละ ๐.๕๐ เมตร หรือพื้นที่ผิวจราจรไม่น้อยกว่า ๗,๓๐๐ ตารางเมตร ติดตั้งโคมไฟถนนพลังงานแสงอาทิตย์แบบประกอบในชุดเดียวกัน จำนวน ๗๘ ชุด	๑๐,๐๐๐,๐๐๐	๑๐,๐๐๐,๐๐๐	-	-	-	จำนวนความยาวของถนน	- มีถนนที่ได้มาตรฐาน - การคมนาคมมีความสะดวก รวดเร็ว และปลอดภัย	อบจ. สกลนคร

## (๑) แผนงานอุตสาหกรรมและการโยธา (ต่อ)

ที่	โครงการ	วัตถุประสงค์	เป้าหมาย (ผลผลิตของโครงการ)	งบประมาณ					ตัวชี้วัด (KPI)	ผลที่คาดว่าจะ ได้รับ	หน่วยงาน ที่จะขอ ประสาน
				๒๕๖๖ (บาท)	๒๕๖๗ (บาท)	๒๕๖๘ (บาท)	๒๕๖๙ (บาท)	๒๕๗๐ (บาท)			
๕๙	ก่อสร้างถนนคอนกรีตเสริมเหล็กบ้านหนองไผ่ หมู่ที่ ๑๙	- เพื่อให้มีถนนที่ได้มาตรฐาน ไร้ฝุ่น - เพื่อให้ประชาชนได้มีถนนสำหรับใช้ในการคมนาคมได้อย่างสะดวก รวดเร็วและปลอดภัย	กว้าง ๕ เมตร ยาว ๑,๑๐๐ เมตร หนา ๐.๑๕ เมตร ไหล่ทางข้างละ ๐.๕๐ เมตร หรือพื้นที่ผิวจราจรไม่น้อยกว่า ๕,๕๐๐ ตารางเมตร พร้อมติดตั้งชุดเสาไฟถนน โคมไฟแอลอีดีพลังงานแสงอาทิตย์แบบประกอบในชุดเดียวกัน ตามบัญชีนวัตกรรมไทย รหัส ๐๗๐๒๐๐๓๗	-	-	๕,๕๐๐,๐๐๐	๕,๕๐๐,๐๐๐	๕,๕๐๐,๐๐๐	จำนวน ๑ สาย	- มีถนนที่ได้มาตรฐาน - การคมนาคมมีความสะดวก รวดเร็ว และปลอดภัย	อบจ. สกลนคร
๖๐	ติดตั้งเสาไฟถนนระบบไฮดรอลิกพร้อมโคมไฟถนน LED พลังงานแสงอาทิตย์ชนิดประกอบในโคมเดียวกัน พัฒนาแหล่งท่องเที่ยวเทศบาลตำบลนาหัวบ่อ	- เพื่อให้มีแสงสว่างในเวลากลางคืน การสัญจรไปมาสะดวกมากขึ้น	ติดตั้งเสาไฟถนนระบบไฮดรอลิกพร้อมโคมไฟถนน LED พลังงานแสงอาทิตย์ชนิดประกอบในโคมเดียวกัน เสาไฟถนนระบบไฮดรอลิก ขนาด ๖ เมตร พร้อมโคมไฟ LED พลังงานแสงอาทิตย์ ขนาด ๓๐ วัตต์ ชนิดประกอบในโคมเดียวกัน จำนวน ๓๔ ชุด	๒,๕๐๐,๐๐๐	๒,๕๐๐,๐๐๐	-	-	-	ติดตั้งเสาไฟถนนระบบไฮดรอลิก จำนวน ๓๔ ชุด	- การสัญจรในเวลากลางคืนสะดวกมากขึ้น ช่วยลดอุบัติเหตุทางถนน	อบจ. สกลนคร

## (๑) แผนงานอุตสาหกรรมและการโยธา (ต่อ)

ที่	โครงการ	วัตถุประสงค์	เป้าหมาย (ผลผลิตของโครงการ)	งบประมาณ					ตัวชี้วัด (KPI)	ผลที่คาดว่าจะ ได้รับ	หน่วยงาน ที่จะขอ ประสาน
				๒๕๖๖ (บาท)	๒๕๖๗ (บาท)	๒๕๖๘ (บาท)	๒๕๖๙ (บาท)	๒๕๗๐ (บาท)			
๖๑	ก่อสร้างถนน ค.ส.ล. ภายในตำบลพร้อม ติดตั้งชุดเสาไฟถนน โคมไฟแอลอีดีพลังงาน แสงอาทิตย์ ภายใน ตำบล ช่วงที่ ๑ สายสำนัก สงฆ์เดินสวรรค์ บ้าน หนองดินดำ หมู่ที่ ๒ ช่วงที่ ๒ สายบ้านตอ เรือ หมู่ที่ ๕ - บ้าน โนนสูง หมู่ที่ ๑๘	- เพื่อให้มีแสงสว่างใน เวลากลางคืน การ สัญจรไปมาสะดวก มากขึ้น	ช่วงที่ ๑ ผิวจราจรกว้าง ๔ เมตร ยาว ๕๕๐ เมตร หนา ๐.๑๕ เมตร ไหล่ทางลูกรัง กว้างข้างละ ๐.๒๐ เมตร ช่วงที่ ๒ ผิวจราจรกว้าง ๕ เมตร ยาว ๗๔๕ เมตร หนา ๐.๑๕ เมตร ไหล่ทางลูกรัง กว้างข้างละ ๐.๕๐ เมตร พร้อมติดตั้งชุดเสาไฟถนน โคมไฟแอลอีดีพลังงาน แสงอาทิตย์แบบประกอบ ในชุดเดียวกัน จำนวน ๕๐ ชุด ตามแบบแปลนที่ ทต.นาหัวบ่อ กำหนด	๗,๓๐๐,๐๐๐	๗,๓๐๐,๐๐๐	-	-	-	ก่อสร้างถนน ค.ส.ล. พร้อม ติดตั้งชุดเสาไฟ ถนนโคมไฟ แอลอีดีพลังงาน แสงอาทิตย์ จำนวน ๑ สาย	- การสัญจรใน เวลากลางคืน สะดวกมากขึ้น ช่วยลดอุบัติเหตุ ทางถนน	อบจ. สกลนคร
๖๒	ก่อสร้างลานกีฬาใน พื้นที่ตำบลนาหัวบ่อ	เพื่อให้มีสถานที่ไว้ สำหรับออกกำลังกาย ในพื้นที่ตำบล นาหัวบ่อ	ก่อสร้างลานกีฬา จำนวน ๑ แห่ง ตามแบบแปลนที่ ทต.นาหัวบ่อ กำหนด	๑,๖๖๐,๐๐๐	๒,๐๐๐,๐๐๐	๒,๐๐๐,๐๐๐	๒,๐๐๐,๐๐๐	๒,๐๐๐,๐๐๐	จำนวน ๑ แห่ง	ประชาชนมี สถานที่ไว้สำหรับ ออกกำลังกาย	อบจ. สกลนคร

## (๑) แผนงานอุตสาหกรรมและการโยธา (ต่อ)

ที่	โครงการ	วัตถุประสงค์	เป้าหมาย (ผลผลิตของโครงการ)	งบประมาณ					ตัวชี้วัด (KPI)	ผลที่คาดว่าจะ ได้รับ	หน่วยงาน ที่จะขอ ประสาน
				๒๕๖๖ (บาท)	๒๕๖๗ (บาท)	๒๕๖๘ (บาท)	๒๕๖๙ (บาท)	๒๕๗๐ (บาท)			
๖๓	โครงการก่อสร้างถนนคอนกรีตเสริมเหล็กพร้อมติดตั้งไฟฟ้าส่องสว่าง บ้านหนองดินดำ หมู่ที่ ๒ – บ้านภูเพ็ก หมู่ที่ ๑๒	- เพื่อให้ประชาชนได้มีถนนสำหรับใช้ในการคมนาคมได้อย่างสะดวก รวดเร็วและปลอดภัย - เพื่อให้มีแสงสว่างในเวลากลางคืน	ก่อสร้างถนน ค.ส.ล. ผิวจราจรกว้าง ๔ เมตร ยาว ๑,๒๐๐ เมตร หนา ๐.๑๕ เมตร ไหล่ทางลูกรังกว้างข้างละ ๐.๒๐ เมตร หรือพื้นผิวจราจรไม่น้อยกว่า ๔,๘๐๐ ตารางเมตร พร้อมติดตั้งชุดเสาไฟถนนโคมไฟแอลอีดีพลังงานแสงอาทิตย์แบบประกอบในชุดเดียวกัน จำนวน ๓๔ ชุด ตามแบบแปลนที่ ทต.นาหัวบ่อ กำหนด	-	๖,๐๐๐,๐๐๐	๖,๐๐๐,๐๐๐	-	-	ก่อสร้างถนน ค.ส.ล. พร้อมติดตั้งชุดเสาไฟถนนโคมไฟแอลอีดีพลังงานแสงอาทิตย์ จำนวน ๑ สาย	- การสัญจรในเวลากลางคืนสะดวกมากขึ้น ช่วยลดอุบัติเหตุทางถนน	อบจ. สกลนคร
๖๔	โครงการก่อสร้างถนนคอนกรีตเสริมเหล็กพร้อมติดตั้งไฟฟ้าส่องสว่าง บ้านหนองดินดำ หมู่ที่ ๒	- เพื่อให้ประชาชนได้มีถนนสำหรับใช้ในการคมนาคมได้อย่างสะดวก รวดเร็วและปลอดภัย - เพื่อให้มีแสงสว่างในเวลากลางคืน	ก่อสร้างถนน ค.ส.ล. ผิวจราจรกว้าง ๕ เมตร ยาว ๑,๒๐๐ เมตร หนา ๐.๑๕ เมตร ไหล่ทางลูกรังกว้างข้างละ ๐.๕๐ เมตร หรือพื้นผิวจราจรไม่น้อยกว่า ๖,๐๐๐ ตารางเมตร พร้อมติดตั้งชุดเสาไฟถนนโคมไฟแอลอีดีพลังงานแสงอาทิตย์แบบประกอบในชุดเดียวกัน จำนวน ๓๕ ชุด ตามแบบแปลนที่ ทต.นาหัวบ่อ กำหนด	-	๖,๘๐๐,๐๐๐	๖,๘๐๐,๐๐๐	-	-	ก่อสร้างถนน ค.ส.ล. พร้อมติดตั้งชุดเสาไฟถนนโคมไฟแอลอีดีพลังงานแสงอาทิตย์ จำนวน ๑ สาย	- การสัญจรในเวลากลางคืนสะดวกมากขึ้น ช่วยลดอุบัติเหตุทางถนน	อบจ. สกลนคร

## (๑) แผนงานอุตสาหกรรมและการโยธา (ต่อ)

ที่	โครงการ	วัตถุประสงค์	เป้าหมาย (ผลผลิตของโครงการ)	งบประมาณ					ตัวชี้วัด (KPI)	ผลที่คาดว่าจะ ได้รับ	หน่วยงาน ที่จะขอ ประสาน
				๒๕๖๖ (บาท)	๒๕๖๗ (บาท)	๒๕๖๘ (บาท)	๒๕๖๙ (บาท)	๒๕๗๐ (บาท)			
๖๕	โครงการก่อสร้างถนนคอนกรีตเสริมเหล็กพร้อมติดตั้งไฟฟ้าส่องสว่าง บ้านนาหัวบ่อ หมู่ที่ ๑	- เพื่อให้ประชาชนได้มีถนนสำหรับใช้ในการคมนาคมได้อย่างสะดวก รวดเร็วและปลอดภัย - เพื่อให้มีแสงสว่างในเวลากลางคืน	ก่อสร้างถนน ค.ส.ล. ผิวจราจรกว้าง ๕ เมตร ยาว ๑,๔๕๐ เมตร หนา ๐.๑๕ เมตร ไหล่ทางลูกรังกว้างข้างละ ๐.๕๐ เมตร หรือพื้นผิวจราจรไม่น้อยกว่า ๗,๒๕๐ ตารางเมตร พร้อมติดตั้งชุดเสาไฟถนนโคมไฟแอลอีดีพลังงานแสงอาทิตย์แบบประกอบในชุดเดียวกัน จำนวน ๔๒ ชุด ตามแบบแปลนที่ ทต.นาหัวบ่อ กำหนด	-	๗,๘๐๐,๐๐๐	๗,๘๐๐,๐๐๐	-	-	ก่อสร้างถนน ค.ส.ล. พร้อมติดตั้งชุดเสาไฟถนนโคมไฟแอลอีดีพลังงานแสงอาทิตย์ จำนวน ๑ สาย	- การสัญจรในเวลากลางคืนสะดวกมากขึ้น ช่วยลดอุบัติเหตุทางถนน	อบจ. สกลนคร
๖๖	โครงการก่อสร้างถนนคอนกรีตเสริมเหล็กพร้อมติดตั้งไฟฟ้าส่องสว่าง บ้านนาสาวนาน หมู่ที่ ๙	- เพื่อให้ประชาชนได้มีถนนสำหรับใช้ในการคมนาคมได้อย่างสะดวก รวดเร็วและปลอดภัย - เพื่อให้มีแสงสว่างในเวลากลางคืน	ก่อสร้างถนน ค.ส.ล. ผิวจราจรกว้าง ๕ เมตร ยาว ๑,๒๐๐ เมตร หนา ๐.๑๕ เมตร ไหล่ทางลูกรังกว้างข้างละ ๐.๕๐ เมตร หรือพื้นผิวจราจรไม่น้อยกว่า ๖,๐๐๐ ตารางเมตร พร้อมติดตั้งชุดเสาไฟถนนโคมไฟแอลอีดีพลังงานแสงอาทิตย์แบบประกอบในชุดเดียวกัน จำนวน ๓๕ ชุด ตามแบบแปลนที่ ทต.นาหัวบ่อ กำหนด	-	๖,๘๐๐,๐๐๐	๖,๘๐๐,๐๐๐	-	-	ก่อสร้างถนน ค.ส.ล. พร้อมติดตั้งชุดเสาไฟถนนโคมไฟแอลอีดีพลังงานแสงอาทิตย์ จำนวน ๑ สาย	- การสัญจรในเวลากลางคืนสะดวกมากขึ้น ช่วยลดอุบัติเหตุทางถนน	อบจ. สกลนคร



## ๑) แผนงานอุตสาหกรรมและการโยธา (ต่อ)

ที่	โครงการ	วัตถุประสงค์	เป้าหมาย (ผลผลิตของโครงการ)	งบประมาณ					ตัวชี้วัด (KPI)	ผลที่คาดว่าจะ ได้รับ	หน่วยงาน ที่จะขอ ประสาน
				๒๕๖๖ (บาท)	๒๕๖๗ (บาท)	๒๕๖๘ (บาท)	๒๕๖๙ (บาท)	๒๕๗๐ (บาท)			
๖๗	โครงการก่อสร้างถนนคอนกรีตเสริมเหล็กพร้อมติดตั้งไฟฟ้าส่องสว่าง บ้านโนนเรือ หมู่ที่ ๑๓	- เพื่อให้ประชาชนได้มีถนนสำหรับใช้ในการคมนาคมได้อย่างสะดวก รวดเร็วและปลอดภัย - เพื่อให้มีแสงสว่างในเวลากลางคืน	ก่อสร้างถนน ค.ส.ล. ผิวจราจรกว้าง ๕ เมตร ยาว ๑,๓๕๐ เมตร หนา ๐.๑๕ เมตร ไหล่ทางลูกรังกว้างข้างละ ๐.๕๐ เมตร หรือพื้นผิวจราจรไม่น้อยกว่า ๖,๗๕๐ ตารางเมตร พร้อมติดตั้งชุดเสาไฟถนนโคมไฟแอลอีดีพลังงานแสงอาทิตย์แบบประกอบในชุดเดียวกัน จำนวน ๓๙ ชุด ตามแบบแปลนที่ ทต.นาหัวบ่อ กำหนด	-	๗,๒๐๐,๐๐๐	๗,๒๐๐,๐๐๐	-	-	ก่อสร้างถนน ค.ส.ล. พร้อมติดตั้งชุดเสาไฟถนนโคมไฟแอลอีดีพลังงานแสงอาทิตย์ จำนวน ๑ สาย	- การสัญจรในเวลากลางคืนสะดวกมากขึ้น ช่วยลดอุบัติเหตุทางถนน	อบจ.สกลนคร
๖๘	โครงการก่อสร้างถนนคอนกรีตเสริมเหล็กพร้อมติดตั้งไฟฟ้าส่องสว่าง บ้านตอเรือ หมู่ที่ ๕	- เพื่อให้ประชาชนได้มีถนนสำหรับใช้ในการคมนาคมได้อย่างสะดวก รวดเร็วและปลอดภัย - เพื่อให้มีแสงสว่างในเวลากลางคืน	ก่อสร้างถนน ค.ส.ล. ผิวจราจรกว้าง ๖ เมตร ยาว ๔๘๘ เมตร หนา ๐.๑๕ เมตร ไหล่ทางลูกรังกว้างข้างละ ๐.๕๐ เมตร หรือพื้นผิวจราจรไม่น้อยกว่า ๒,๙๒๘ ตารางเมตร พร้อมติดตั้งชุดเสาไฟถนนโคมไฟแอลอีดีพลังงานแสงอาทิตย์แบบประกอบในชุดเดียวกัน จำนวน ๕๕ ชุด ตามแบบแปลนที่ ทต.นาหัวบ่อ กำหนด	-	๕,๗๐๐,๐๐๐	๕,๗๐๐,๐๐๐	-	-	ก่อสร้างถนน ค.ส.ล. พร้อมติดตั้งชุดเสาไฟถนนโคมไฟแอลอีดีพลังงานแสงอาทิตย์ จำนวน ๑ สาย	- การสัญจรในเวลากลางคืนสะดวกมากขึ้น ช่วยลดอุบัติเหตุทางถนน	อบจ.สกลนคร

## ๑) แผนงานอุตสาหกรรมและการโยธา (ต่อ)

ที่	โครงการ	วัตถุประสงค์	เป้าหมาย (ผลผลิตของโครงการ)	งบประมาณ					ตัวชี้วัด (KPI)	ผลที่คาดว่าจะ ได้รับ	หน่วยงาน ที่จะขอ ประสาน
				๒๕๖๖ (บาท)	๒๕๖๗ (บาท)	๒๕๖๘ (บาท)	๒๕๖๙ (บาท)	๒๕๗๐ (บาท)			
๖๙	โครงการปรับปรุงระบบ ประปาหมู่บ้าน บ้านนาหัวบ่อ หมู่ที่ ๑	- เพื่อแก้ไขปัญหา น้ำประปาภายใน หมู่บ้าน	ปรับปรุงระบบประปาหมู่บ้าน	-	-	๓,๓๐๐,๐๐๐	๓,๓๐๐,๐๐๐	-	ปรับปรุงระบบ ประปาหมู่บ้าน จำนวน ๑ แห่ง	ประชาชนได้ใช้น้ำ สะอาดได้ มาตรฐาน	อบจ. สกลนคร
๗๐	โครงการปรับปรุงระบบ ประปาหมู่บ้าน บ้านนาหัวบ่อ หมู่ที่ ๑๕	- เพื่อแก้ไขปัญหา น้ำประปาภายใน หมู่บ้าน	ปรับปรุงระบบประปาหมู่บ้าน	-	-	๓,๑๐๐,๐๐๐	๓,๑๐๐,๐๐๐	-	ปรับปรุงระบบ ประปาหมู่บ้าน จำนวน ๑ แห่ง	ประชาชนได้ใช้น้ำ สะอาดได้ มาตรฐาน	อบจ. สกลนคร
๗๑	โครงการแก้ไขปัญหา การขาดแคลนน้ำอุปโภค และบริโภคแก่ประชาชน เทศบาลตำบลนาหัวบ่อ บ้านหนองดินดำ หมู่ที่ ๒ บริเวณหนอง เดิน	เพื่อแก้ไขปัญหาขาด แคลนน้ำอุปโภค และบริโภคแก่ ประชาชน	ก่อสร้างและติดตั้งถังกักเก็บ น้ำบนดิน (ขนาด ๑,๐๐๐ ลบ. ม.) หรือ ๑ ล้านลิตร ชุดบ่อ บาดาลพร้อมติดตั้งระบบโซล่า เซลล์ ระบบกรองน้ำเพื่อ อุปโภค บริโภค จำนวน ๑ แห่ง รหัสนวัตกรรมไทย ๐๗๐๒๐๐๑๙ ตามแบบ เทศบาลตำบล นาหัวบ่อกำหนด	-	-	๑๐,๐๐๐,๐๐๐	๑๐,๐๐๐,๐๐๐	-	ติดตั้งถังกักเก็บน้ำ บนดิน (ขนาด ๑,๐๐๐ ลบ.ม.) หรือ ๑ ล้านลิตร ชุดบ่อบาดาล พร้อมติดตั้งระบบ โซล่าเซลล์ ระบบ กรองน้ำเพื่อ อุปโภค บริโภค จำนวน ๑ แห่ง	ประชาชนมีน้ำ เพื่ออุปโภคและ บริโภคอย่าง เพียงพอและ ทั่วถึง	อบจ. สกลนคร

## ๑) แผนงานอุตสาหกรรมและการโยธา (ต่อ)

ที่	โครงการ	วัตถุประสงค์	เป้าหมาย (ผลผลิตของโครงการ)	งบประมาณ					ตัวชี้วัด (KPI)	ผลที่คาดว่าจะ ได้รับ	หน่วยงาน ที่จะขอ ประสาน
				๒๕๖๖ (บาท)	๒๕๖๗ (บาท)	๒๕๖๘ (บาท)	๒๕๖๙ (บาท)	๒๕๗๐ (บาท)			
๗๒	โครงการแก้ไขปัญหา การขาดแคลนน้ำอุปโภค และบริโภคแก่ประชาชน เทศบาลตำบลนาหัวบ่อ บ้านหนองดินดำ หมู่ที่ ๒ บริเวณฟาร์มหมู	เพื่อแก้ไขการขาด แคลนน้ำอุปโภค และบริโภคแก่ ประชาชน	ก่อสร้างและติดตั้งถังกักเก็บ น้ำบนดิน (ขนาด ๑,๐๐๐ ลบ. ม.) หรือ ๑ ล้านลิตร ชุดบ่อ บาดาลพร้อมติดตั้งระบบโซล่า เซลล์ ระบบกรองน้ำเพื่อ อุปโภค บริโภค จำนวน ๑ แห่ง รหัสนวัตกรรมไทย ๐๗๐๒๐๐๑๙ ตามแบบ เทศบาลตำบล นาหัวบ่อกำหนด	-	-	๑๐,๐๐๐,๐๐๐	๑๐,๐๐๐,๐๐๐	-	ติดตั้งถังกักเก็บน้ำ บนดิน (ขนาด ๑,๐๐๐ ลบ.ม.) หรือ ๑ ล้านลิตร ชุดบ่อบาดาล พร้อมติดตั้งระบบ โซล่าเซลล์ ระบบ กรองน้ำเพื่อ อุปโภค บริโภค จำนวน ๑ แห่ง	ประชาชนมีน้ำ เพื่ออุปโภคและ บริโภคอย่าง เพียงพอและ ทั่วถึง	อบจ. สกลนคร
๗๓	โครงการแก้ไขปัญหา การขาดแคลนน้ำอุปโภค และบริโภคแก่ประชาชน เทศบาลตำบลนาหัวบ่อ บ้านนาสาวนาน หมู่ที่ ๙ บริเวณหนองกุง	เพื่อแก้ไขการขาด แคลนน้ำอุปโภค และบริโภคแก่ ประชาชน	ก่อสร้างและติดตั้งถังกักเก็บ น้ำบนดิน (ขนาด ๑,๐๐๐ ลบ. ม.) หรือ ๑ ล้านลิตร ชุดบ่อ บาดาลพร้อมติดตั้งระบบโซล่า เซลล์ ระบบกรองน้ำเพื่อ อุปโภค บริโภค จำนวน ๑ แห่ง รหัสนวัตกรรมไทย ๐๗๐๒๐๐๑๙ ตามแบบ เทศบาลตำบล นาหัวบ่อ กำหนด	-	-	๑๐,๐๐๐,๐๐๐	๑๐,๐๐๐,๐๐๐	-	ติดตั้งถังกักเก็บน้ำ บนดิน (ขนาด ๑,๐๐๐ ลบ.ม.) หรือ ๑ ล้านลิตร ชุดบ่อบาดาล พร้อมติดตั้งระบบ โซล่าเซลล์ ระบบ กรองน้ำเพื่อ อุปโภค บริโภค จำนวน ๑ แห่ง	ประชาชนมีน้ำ เพื่ออุปโภคและ บริโภคอย่าง เพียงพอและ ทั่วถึง	อบจ. สกลนคร

## ๑) แผนงานอุตสาหกรรมและการโยธา (ต่อ)

ที่	โครงการ	วัตถุประสงค์	เป้าหมาย (ผลผลิตของโครงการ)	งบประมาณ					ตัวชี้วัด (KPI)	ผลที่คาดว่าจะ ได้รับ	หน่วยงาน ที่จะขอ ประสาน
				๒๕๖๖ (บาท)	๒๕๖๗ (บาท)	๒๕๖๘ (บาท)	๒๕๖๙ (บาท)	๒๕๗๐ (บาท)			
๗๔	โครงการแก้ไขปัญหา การขาดแคลนน้ำอุปโภค และบริโภคแก่ประชาชน เทศบาลตำบลนาหัวบ่อ บ้านนาสวนาน หมู่ที่ ๑๗ บริเวณที่ดิน นางคำกลอง กลยณี	เพื่อแก้ไขการขาด แคลนน้ำอุปโภค และบริโภคแก่ ประชาชน	ก่อสร้างและติดตั้งถังกักเก็บ น้ำบนดิน (ขนาด ๑,๐๐๐ ลบ. ม.) หรือ ๑ ล้านลิตร ชุดบ่อ บาดาลพร้อมติดตั้งระบบโซล่า เซลล์ ระบบกรองน้ำเพื่อ อุปโภค บริโภค จำนวน ๑ แห่ง รหัสนวัตกรรมไทย ๐๗๐๒๐๐๑๙ ตามแบบ เทศบาลตำบล นาหัวบ่อกำหนด	-	-	๑๐,๐๐๐,๐๐๐	๑๐,๐๐๐,๐๐๐	-	ติดตั้งถังกักเก็บน้ำ บนดิน (ขนาด ๑,๐๐๐ ลบ.ม.) หรือ ๑ ล้านลิตร ชุดบ่อบาดาล พร้อมติดตั้งระบบ โซล่าเซลล์ ระบบ กรองน้ำเพื่อ อุปโภค บริโภค จำนวน ๑ แห่ง	ประชาชนมีน้ำ เพื่ออุปโภคและ บริโภคอย่าง เพียงพอและ ทั่วถึง	อบจ. สกลนคร
๗๕	โครงการก่อสร้างถนน คอนกรีตเสริมเหล็ก พร้อมติดตั้งไฟฟ้าส่อง สว่างบ้านหนองไผ่ หมู่ ๑๙ ตำบลนาหัวบ่อ อำเภอพรรณานิคม จังหวัดสกลนคร	- เพื่อให้ประชาชน ได้มีถนนสำหรับใช้ ในการคมนาคมได้ อย่างสะดวก รวดเร็วและ ปลอดภัย - เพื่อให้มีแสงสว่าง ในเวลากลางคืน	ก่อสร้างถนน ค.ส.ล. ผิวจราจร กว้าง ๕ เมตร ยาว ๑,๑๐๐ เมตร หนา ๐.๑๕ เมตร ไหล่ ทางลูกรังกว้างข้างละ ๐.๕๐ เมตร หรือพื้นผิวจราจรไม่น้อย กว่า ๕,๕๐๐ ตารางเมตร พร้อมติดตั้งชุดเสาไฟถนนโคม ไฟแอลอีดีพลังงานแสงอาทิตย์ แบบประกอบในชุดเดียวกัน จำนวน ๓๒ ชุด ตามแบบ แปลนที่ ทต.นาหัวบ่อ กำหนด	-	๕,๘๐๐,๐๐๐	๕,๘๐๐,๐๐๐	-	-	ก่อสร้างถนน ค.ส.ล. พร้อม ติดตั้งชุดเสาไฟ ถนนโคมไฟ แอลอีดีพลังงาน แสงอาทิตย์ จำนวน ๑ สาย	- การสัญจรใน เวลากลางคืน สะดวกมากขึ้น ช่วยลดอุบัติเหตุ ทางถนน	อบจ. สกลนคร
๗๖	ฝายห้วยกอด บ้านต่อเรือ หมู่ 5	เพื่อกักเก็บและ สะสมน้ำในชั้นใต้ ดิน สำหรับไว้ใช้ใน ฤดูแล้ง	ก่อสร้างฝายดินซีเมนต์สันฝาย สูง ๒.๐๐ เมตร ยาว ๑๕.๐๐ เมตร	-	๕๐๐,๐๐๐	๕๐๐,๐๐๐	-	-	ก่อสร้างฝายดิน ซีเมนต์ จำนวน ๑ สาย	ประชาชนมีน้ำใน การเกษตรในฤดู แล้ง	อบจ. สกลนคร

## ๑) แผนงานอุตสาหกรรมและการโยธา (ต่อ)

ที่	โครงการ	วัตถุประสงค์	เป้าหมาย (ผลผลิตของโครงการ)	งบประมาณ					ตัวชี้วัด (KPI)	ผลที่คาดว่าจะ ได้รับ	หน่วยงาน ที่จะขอ ประสาน
				๒๕๖๖ (บาท)	๒๕๖๗ (บาท)	๒๕๖๘ (บาท)	๒๕๖๙ (บาท)	๒๕๗๐ (บาท)			
๗๗	โครงการก่อสร้างฝาย แกนดินซีเมนต์กั้นฝาย นาหนูเกา บ้านหนอง ดินดำ หมู่ ๒	เพื่อกักเก็บและ สะสมน้ำในชั้นใต้ ดิน สำหรับไว้ใช้ใ นการเกษตร และใน ฤดูแล้ง	ก่อสร้างฝายดินซีเมนต์สันฝาย สูง ๒.๐๐ เมตร ยาว ๑๕.๐๐ เมตร	-	๕๐๐,๐๐๐	๕๐๐,๐๐๐	-	-	ก่อสร้างฝายดิน ซีเมนต์ จำนวน ๑ สาย	ประชาชนมีน้ำใ นการเกษตรในฤดู แล้ง	อบจ. สกลนคร
๗๘	โครงการก่อสร้างฝาย แกนดินซีเมนต์กั้นฝาย คำขี้มด บ้านหนอง ดินดำ หมู่ ๒	เพื่อกักเก็บและ สะสมน้ำในชั้นใต้ ดิน สำหรับไว้ใช้ใ นการเกษตร และใน ฤดูแล้ง	ก่อสร้างฝายดินซีเมนต์สันฝาย สูง ๒.๐๐ เมตร ยาว ๑๕.๐๐ เมตร	-	๕๐๐,๐๐๐	๕๐๐,๐๐๐	-	-	ก่อสร้างฝายดิน ซีเมนต์ จำนวน ๑ สาย	ประชาชนมีน้ำใ นการเกษตรในฤดู แล้ง	อบจ. สกลนคร
๗๙	โครงการก่อสร้างฝาย แกนดินซีเมนต์กั้นฝาย ห้วยนาจาน จุดที่ ๑ บ้านหนองไผ่น้อย หมู่ ๑๑	เพื่อกักเก็บและ สะสมน้ำในชั้นใต้ ดิน สำหรับไว้ใช้ใ นการเกษตร และใน ฤดูแล้ง	ก่อสร้างฝายดินซีเมนต์สันฝาย สูง ๒.๐๐ เมตร ยาว ๑๕.๐๐ เมตร	-	๕๐๐,๐๐๐	๕๐๐,๐๐๐	-	-	ก่อสร้างฝายดิน ซีเมนต์ จำนวน ๑ สาย	ประชาชนมีน้ำใ นการเกษตรในฤดู แล้ง	อบจ. สกลนคร
๘๐	โครงการก่อสร้างฝาย แกนดินซีเมนต์กั้นฝาย ห้วยนาจาน จุดที่ ๒ บ้านหนองไผ่น้อย หมู่ ๑๑	เพื่อกักเก็บและ สะสมน้ำในชั้นใต้ ดิน สำหรับไว้ใช้ใ นการเกษตร และใน ฤดูแล้ง	ก่อสร้างฝายดินซีเมนต์สันฝาย สูง ๒.๐๐ เมตร ยาว ๑๕.๐๐ เมตร	-	๕๐๐,๐๐๐	๕๐๐,๐๐๐	-	-	ก่อสร้างฝายดิน ซีเมนต์ จำนวน ๑ สาย	ประชาชนมีน้ำใ นการเกษตรในฤดู แล้ง	อบจ. สกลนคร
๘๑	โครงการก่อสร้างฝาย แกนดินซีเมนต์กั้นฝาย ห้วยบง จุดที่ ๑ บ้านนาดี หมู่ ๑๖	เพื่อกักเก็บและ สะสมน้ำในชั้นใต้ ดิน สำหรับไว้ใช้ใ นการเกษตร และใน ฤดูแล้ง	ก่อสร้างฝายดินซีเมนต์สันฝาย สูง ๒.๐๐ เมตร ยาว ๑๕.๐๐ เมตร	-	๕๐๐,๐๐๐	๕๐๐,๐๐๐	-	-	ก่อสร้างฝายดิน ซีเมนต์ จำนวน ๑ สาย	ประชาชนมีน้ำใ นการเกษตรในฤดู แล้ง	อบจ. สกลนคร

## ๑) แผนงานอุตสาหกรรมและการโยธา (ต่อ)

ที่	โครงการ	วัตถุประสงค์	เป้าหมาย (ผลผลิตของโครงการ)	งบประมาณ					ตัวชี้วัด (KPI)	ผลที่คาดว่าจะ ได้รับ	หน่วยงาน ที่จะขอ ประสาน
				๒๕๖๖ (บาท)	๒๕๖๗ (บาท)	๒๕๖๘ (บาท)	๒๕๖๙ (บาท)	๒๕๗๐ (บาท)			
๘๒	โครงการก่อสร้างฝาย แกนดินซีเมนต์กั้นฝาย ห้วยบง จุดที่ ๒ บ้านนาดี หมู่ ๑๖	เพื่อกักเก็บและ สะสมน้ำในชั้นใต้ ดิน สำหรับไว้ใช้ใ นการเกษตร และใน ฤดูแล้ง	ก่อสร้างฝายดินซีเมนต์สันฝาย สูง ๒.๐๐ เมตร ยาว ๑๕.๐๐ เมตร	-	๕๐๐,๐๐๐	๕๐๐,๐๐๐	-	-	ก่อสร้างฝายดิน ซีเมนต์ จำนวน ๑ สาย	ประชาชนมีน้ำใ นการเกษตรในฤดู แล้ง	อบจ. สกลนคร
๘๓	โครงการก่อสร้างฝาย แกนดินซีเมนต์กั้นฝาย น้ำล้นนายพลินจิตร บ้านกลาง หมู่ ๑๐	เพื่อกักเก็บและ สะสมน้ำในชั้นใต้ ดิน สำหรับไว้ใช้ใ นการเกษตร และใน ฤดูแล้ง	ก่อสร้างฝายดินซีเมนต์สันฝาย สูง ๒.๐๐ เมตร ยาว ๑๕.๐๐ เมตร	-	๕๐๐,๐๐๐	๕๐๐,๐๐๐	-	-	ก่อสร้างฝายดิน ซีเมนต์ จำนวน ๑ สาย	ประชาชนมีน้ำใ นการเกษตรในฤดู แล้ง	อบจ. สกลนคร
๘๔	โครงการก่อสร้างฝาย แกนดินซีเมนต์กั้นฝาย ห้วยลีมี จุดที่ ๑ บ้านนาสาวนาน หมู่ ๙	เพื่อกักเก็บและ สะสมน้ำในชั้นใต้ ดิน สำหรับไว้ใช้ใ นการเกษตร และใน ฤดูแล้ง	ก่อสร้างฝายดินซีเมนต์สันฝาย สูง ๒.๐๐ เมตร ยาว ๑๕.๐๐ เมตร	-	๕๐๐,๐๐๐	๕๐๐,๐๐๐	-	-	ก่อสร้างฝายดิน ซีเมนต์ จำนวน ๑ สาย	ประชาชนมีน้ำใ นการเกษตรในฤดู แล้ง	อบจ. สกลนคร
๘๕	โครงการก่อสร้างฝาย แกนดินซีเมนต์กั้นฝาย ห้วยลีมี จุดที่ ๒ บ้านนาสาวนาน หมู่ ๙	เพื่อกักเก็บและ สะสมน้ำในชั้นใต้ ดิน สำหรับไว้ใช้ใ นการเกษตร และใน ฤดูแล้ง	ก่อสร้างฝายดินซีเมนต์สันฝาย สูง ๒.๐๐ เมตร ยาว ๑๕.๐๐ เมตร	-	๕๐๐,๐๐๐	๕๐๐,๐๐๐	-	-	ก่อสร้างฝายดิน ซีเมนต์ จำนวน ๑ สาย	ประชาชนมีน้ำใ นการเกษตรในฤดู แล้ง	อบจ. สกลนคร
๘๖	โครงการก่อสร้างฝาย แกนดินซีเมนต์กั้นฝาย ห้วยหวด บ้านโนนสูง หมู่ ๑๘	เพื่อกักเก็บและ สะสมน้ำในชั้นใต้ ดิน สำหรับไว้ใช้ใ นการเกษตร และใน ฤดูแล้ง	ก่อสร้างฝายดินซีเมนต์สันฝาย สูง ๒.๐๐ เมตร ยาว ๑๕.๐๐ เมตร	-	๕๐๐,๐๐๐	๕๐๐,๐๐๐	-	-	ก่อสร้างฝายดิน ซีเมนต์ จำนวน ๑ สาย	ประชาชนมีน้ำใ นการเกษตรในฤดู แล้ง	อบจ. สกลนคร

## ๑) แผนงานอุตสาหกรรมและการโยธา (ต่อ)

ที่	โครงการ	วัตถุประสงค์	เป้าหมาย (ผลผลิตของโครงการ)	งบประมาณ					ตัวชี้วัด (KPI)	ผลที่คาดว่าจะ ได้รับ	หน่วยงาน ที่จะขอ ประสาน
				๒๕๖๖ (บาท)	๒๕๖๗ (บาท)	๒๕๖๘ (บาท)	๒๕๖๙ (บาท)	๒๕๗๐ (บาท)			
๘๗	โครงการขุดลอกหนองกุง บ้านตอเรือ หมู่ ๕	เพื่อกักเก็บน้ำไว้ใช้ในการเกษตร และในฤดูแล้ง	ขุดลอกกว้าง ๒๔.๐๐ เมตร ยาว ๑๗๐.๐๐ เมตร ขุดลึกเฉลี่ย ๓.๐๐ เมตร ปริมาตรดินขุดลอกไม่น้อยกว่า ๑๑,๓๘๐.๐๐ ลูกบาศก์เมตร	-	๕๐๐,๐๐๐	๕๐๐,๐๐๐	-	-	ขุดลอกหนองกุง	ประชาชนมีน้ำในการเกษตรในฤดูแล้ง	อบจ. สกลนคร
๘๘	โครงการขุดลอกลำห้วยนาจาน บ้านหนองไผ่น้อย หมู่ ๑๑	เพื่อกักเก็บน้ำไว้ใช้ในการเกษตร และในฤดูแล้ง	ขุดลอกกว้าง ๑๐.๐๐ เมตร ยาว ๑,๑๔๐.๐๐ เมตร ขุดลึกเฉลี่ย ๑.๕๐ เมตร ดินขุดลอกไม่น้อยกว่า ๑๔,๕๓๕.๐๐ ลูกบาศก์เมตร	-	๕๐๐,๐๐๐	๕๐๐,๐๐๐	-	-	ขุดลอกลำห้วยนาจาน	ประชาชนมีน้ำในการเกษตรในฤดูแล้ง	อบจ. สกลนคร
๘๙	โครงการขุดลอกลำห้วยถ้ำบึงตอนบน บ้านนาสวนาน หมู่ ๙	เพื่อกักเก็บน้ำไว้ใช้ในการเกษตร และในฤดูแล้ง	ขุดลอกกว้าง ๑๐.๐๐ เมตร ยาว ๑,๑๔๐.๐๐ เมตร ขุดลึกเฉลี่ย ๑.๕๐ เมตร ดินขุดลอกไม่น้อยกว่า ๑๔,๕๓๕.๐๐ ลูกบาศก์เมตร	-	๕๐๐,๐๐๐	๕๐๐,๐๐๐	-	-	ขุดลอกลำห้วยถ้ำบึงตอนบน	ประชาชนมีน้ำในการเกษตรในฤดูแล้ง	อบจ. สกลนคร
๙๐	โครงการขุดลอกลำห้วยทรายตอนบน บ้านภูเพ็ก หมู่ ๑๒	เพื่อกักเก็บน้ำไว้ใช้ในการเกษตร และในฤดูแล้ง	ขุดลอกกว้าง ๑๐.๐๐ เมตร ยาว ๑,๑๔๐.๐๐ เมตร ขุดลึกเฉลี่ย ๑.๕๐ เมตร ดินขุดลอกไม่น้อยกว่า ๑๔,๕๓๕.๐๐ ลูกบาศก์เมตร	-	๕๐๐,๐๐๐	๕๐๐,๐๐๐	-	-	ขุดลอกลำห้วยทรายตอนบน	ประชาชนมีน้ำในการเกษตรในฤดูแล้ง	อบจ. สกลนคร
๙๑	โครงการขุดลอกลำห้วยทราย ตอนล่าง กลาง (ฝายตาดแต่) บ้านโนนสูง หมู่ ๑๘	เพื่อกักเก็บน้ำไว้ใช้ในการเกษตร และในฤดูแล้ง	ขุดลอกกว้าง ๑๐.๐๐ เมตร ยาว ๑,๑๔๐.๐๐ เมตร ขุดลึกเฉลี่ย ๑.๕๐ เมตร ดินขุดลอกไม่น้อยกว่า ๑๔,๕๓๕.๐๐ ลูกบาศก์เมตร	-	๕๐๐,๐๐๐	๕๐๐,๐๐๐	-	-	ขุดลอกลำห้วยทราย ตอนล่าง กลาง (ฝายตาดแต่)	ประชาชนมีน้ำในการเกษตรในฤดูแล้ง	อบจ. สกลนคร

## (๑) แผนงานอุตสาหกรรมและการโยธา

ที่	โครงการ	วัตถุประสงค์	เป้าหมาย (ผลผลิตของโครงการ)	งบประมาณ					ตัวชี้วัด (KPI)	ผลที่คาดว่าจะได้รับ	หน่วยงานที่ จะขอ ประสาน
				๒๕๖๖ (บาท)	๒๕๖๗ (บาท)	๒๕๖๘ (บาท)	๒๕๖๙ (บาท)	๒๕๗๐ (บาท)			
๙๒	ก่อสร้างฝายแกนดินซีเมนต์กั้นฝายห้วยลิผี (ตอนล่าง) บ้านนาสวนาน หมู่ที่ ๙	เพื่อกักเก็บน้ำขนาดเล็กที่สามารถออกแบบการกักเก็บน้ำในแต่ละพื้นที่ ได้ตรงตามความต้องการของชุมชนเกษตรกรและฟื้นฟูสภาพแวดล้อมเดิมของสิ่งที่มีชีวิตทั้งหมด เพื่อให้วัฏจักรสิ่งมีชีวิตของสิ่งแวดล้อมในเขตพื้นที่ต้นน้ำให้ดำเนินต่อไปได้อย่างยั่งยืน	ก่อสร้าง สันฝายสูง ๒.๐๐ เมตร ยาว ๑๕.๐๐ เมตร จำนวน ๑ แห่ง	-	๕๐๐,๐๐๐	๕๐๐,๐๐๐	๕๐๐,๐๐๐	๕๐๐,๐๐๐	จำนวน ๒๐๐ ครั้วเรื่อน	สามารถกักเก็บน้ำขนาดเล็กที่สามารถออกแบบการกักเก็บน้ำในแต่ละพื้นที่ ได้ตรงตามความต้องการของชุมชนเกษตรกร	อบจ. สกลนคร
๙๓	ก่อสร้างฝายแกนดินซีเมนต์กั้นฝายห้วยบง (ตอนล่าง) บ้านนาดี หมู่ที่ ๑๖	เพื่อกักเก็บน้ำขนาดเล็กที่สามารถออกแบบการกักเก็บน้ำในแต่ละพื้นที่ ได้ตรงตามความต้องการของชุมชนเกษตรกรและฟื้นฟูสภาพแวดล้อมเดิมของสิ่งที่มีชีวิตทั้งหมด เพื่อให้วัฏจักรสิ่งมีชีวิตของสิ่งแวดล้อมในเขตพื้นที่ต้นน้ำให้ดำเนินต่อไปได้อย่างยั่งยืน	ก่อสร้าง สันฝายสูง ๒.๐๐ เมตร ยาว ๑๕.๐๐ เมตร จำนวน ๑ แห่ง	-	๕๐๐,๐๐๐	๕๐๐,๐๐๐	๕๐๐,๐๐๐	๕๐๐,๐๐๐	จำนวน ๒๕๐ ครั้วเรื่อน	สามารถกักเก็บน้ำขนาดเล็กที่สามารถออกแบบการกักเก็บน้ำในแต่ละพื้นที่ ได้ตรงตามความต้องการของชุมชนเกษตรกร	อบจ. สกลนคร



## (๑) แผนงานอุตสาหกรรมและการโยธา (ต่อ)

ที่	โครงการ	วัตถุประสงค์	เป้าหมาย (ผลผลิตของโครงการ)	งบประมาณ					ตัวชี้วัด (KPI)	ผลที่คาดว่าจะได้รับ	หน่วยงานที่ จะขอ ประสาน
				๒๕๖๖ (บาท)	๒๕๖๗ (บาท)	๒๕๖๘ (บาท)	๒๕๖๙ (บาท)	๒๕๗๐ (บาท)			
๙๔	ก่อสร้างฝายแกนดินซีเมนต์กั้นฝายห้วยนางาน (ตอนล่าง) บ้านหนองไผ่น้อย หมู่ที่ ๑๑	เพื่อกักเก็บน้ำขนาดเล็กที่สามารถออกแบบการกักเก็บน้ำในแต่ละพื้นที่ ได้ตรงตามความต้องการของชุมชนเกษตรกรและฟื้นฟูสภาพแวดล้อมเดิมของสิ่งที่มีชีวิตทั้งหมด เพื่อให้วัฏจักรสิ่งมีชีวิตของสิ่งแวดล้อมในเขตพื้นที่ต้นน้ำให้ดำเนินต่อไปได้อย่างยั่งยืน	ก่อสร้าง สันฝายสูง ๒.๐๐ เมตร ยาว ๑๕.๐๐ เมตร จำนวน ๑ แห่ง	-	๕๐๐,๐๐๐	๕๐๐,๐๐๐	๕๐๐,๐๐๐	๕๐๐,๐๐๐	จำนวน ๒๑๐ ครั้วเรือน	สามารถกักเก็บน้ำขนาดเล็กที่สามารถออกแบบการกักเก็บน้ำในแต่ละพื้นที่ ได้ตรงตามความต้องการของชุมชนเกษตรกร	อบจ. สกลนคร
๙๕	ก่อสร้างฝายแกนดินซีเมนต์กั้นฝายคำซุ้มด บ้านหนองดินดำ หมู่ที่ ๒	เพื่อกักเก็บน้ำขนาดเล็กที่สามารถออกแบบการกักเก็บน้ำในแต่ละพื้นที่ ได้ตรงตามความต้องการของชุมชนเกษตรกรและฟื้นฟูสภาพแวดล้อมเดิมของสิ่งที่มีชีวิตทั้งหมด เพื่อให้วัฏจักรสิ่งมีชีวิตของสิ่งแวดล้อมในเขตพื้นที่ต้นน้ำให้ดำเนินต่อไปได้อย่างยั่งยืน	ก่อสร้าง สันฝายสูง ๒.๐๐ เมตร ยาว ๑๕.๐๐ เมตร จำนวน ๑ แห่ง	-	๕๐๐,๐๐๐	๕๐๐,๐๐๐	๕๐๐,๐๐๐	๕๐๐,๐๐๐	จำนวน ๓๐๐ ครั้วเรือน	สามารถกักเก็บน้ำขนาดเล็กที่สามารถออกแบบการกักเก็บน้ำในแต่ละพื้นที่ ได้ตรงตามความต้องการของชุมชนเกษตรกร	อบจ. สกลนคร

## (๑) แผนงานอุตสาหกรรมและการโยธา (ต่อ)

ที่	โครงการ	วัตถุประสงค์	เป้าหมาย (ผลผลิตของโครงการ)	งบประมาณ					ตัวชี้วัด (KPI)	ผลที่คาดว่าจะได้รับ	หน่วยงานที่ จะขอ ประสาน
				๒๕๖๖ (บาท)	๒๕๖๗ (บาท)	๒๕๖๘ (บาท)	๒๕๖๙ (บาท)	๒๕๗๐ (บาท)			
๙๖	ก่อสร้างฝายแกนดินซีเมนต์กั้นฝายห้วยกอดบ้านภูเพ็ก หมู่ที่ ๑๒	เพื่อกักเก็บน้ำขนาดเล็กที่สามารถออกแบบการกักเก็บน้ำในแต่ละพื้นที่ ได้ตรงตามความต้องการของชุมชนเกษตรกรและฟื้นฟูสภาพแวดล้อมเดิมของสิ่งที่มีชีวิตทั้งหมด เพื่อให้วัฏจักรสิ่งมีชีวิตของสิ่งแวดล้อมในเขตพื้นที่ต้นน้ำให้ดำเนินต่อไปได้อย่างยั่งยืน	ก่อสร้าง สันฝายสูง ๒.๐๐ เมตร ยาว ๑๕.๐๐ เมตร จำนวน ๑ แห่ง	-	๕๐๐,๐๐๐	๕๐๐,๐๐๐	๕๐๐,๐๐๐	๕๐๐,๐๐๐	จำนวน ๒๙๐ คริวเรื้อน	สามารถกักเก็บน้ำขนาดเล็กที่สามารถออกแบบการกักเก็บน้ำในแต่ละพื้นที่ ได้ตรงตามความต้องการของชุมชนเกษตรกร	อบจ. สกลนคร
๙๗	ก่อสร้างฝายแกนดินซีเมนต์กั้นฝายห้วยน้อยบ้านหนองเม็ก หมู่ที่ ๘	เพื่อกักเก็บน้ำขนาดเล็กที่สามารถออกแบบการกักเก็บน้ำในแต่ละพื้นที่ ได้ตรงตามความต้องการของชุมชนเกษตรกรและฟื้นฟูสภาพแวดล้อมเดิมของสิ่งที่มีชีวิตทั้งหมด เพื่อให้วัฏจักรสิ่งมีชีวิตของสิ่งแวดล้อมในเขตพื้นที่ต้นน้ำให้ดำเนินต่อไปได้อย่างยั่งยืน	ก่อสร้าง สันฝายสูง ๒.๐๐ เมตร ยาว ๑๕.๐๐ เมตร จำนวน ๑ แห่ง	-	๕๐๐,๐๐๐	๕๐๐,๐๐๐	๕๐๐,๐๐๐	๕๐๐,๐๐๐	จำนวน ๒๗๐ คริวเรื้อน	สามารถกักเก็บน้ำขนาดเล็กที่สามารถออกแบบการกักเก็บน้ำในแต่ละพื้นที่ ได้ตรงตามความต้องการของชุมชนเกษตรกร	อบจ. สกลนคร
๙๘	ขุดลอกลำห้วยทราย (ตอนกลาง) ฝายตาดแต้บ้านโนนสูง หมู่ที่ ๑๘	เพื่อฟื้นฟูสภาพแหล่งน้ำเดิมให้สามารถกักเก็บน้ำได้อย่างมีประสิทธิภาพ	ขุดลอกกว้าง ๑๐ เมตร ยาว ๑,๑๔๐ เมตร ขุดลึกเฉลี่ย ๑.๕๐ เมตร ดินขุดลอกไม่น้อยกว่า ๑๔,๕๓๕ ลูกบาศก์เมตร	-	๕๐๐,๐๐๐	๕๐๐,๐๐๐	๕๐๐,๐๐๐	๕๐๐,๐๐๐	จำนวน ๒๑๐ คริวเรื้อน	สามารถกักเก็บน้ำน้ำได้เพิ่มขึ้น ๑๔,๕๓๕ ลูกบาศก์เมตร	อบจ. สกลนคร

## (๑) แผนงานอุตสาหกรรมและการโยธา (ต่อ)

ที่	โครงการ	วัตถุประสงค์	เป้าหมาย (ผลผลิตของ โครงการ)	งบประมาณ					ตัวชี้วัด (KPI)	ผลที่คาดว่าจะ ได้รับ	หน่วยงานที่ จะขอ ประสาน
				๒๕๖๖ (บาท)	๒๕๖๗ (บาท)	๒๕๖๘ (บาท)	๒๕๖๙ (บาท)	๒๕๗๐ (บาท)			
๙๙	ขุดลอกลำห้วยถ้ำบึง บ้านนาสวนาน หมู่ ที่ ๙	เพื่อฟื้นฟูสภาพแหล่งน้ำ เดิม ให้สามารถกักเก็บน้ำได้ อย่างมีประสิทธิภาพ	ขุดลอกกว้าง ๑๐ เมตร ยาว ๑,๑๔๐ เมตร ขุดลึกเฉลี่ย ๑.๕๐ เมตร ดินขุด ลอกไม่น้อยกว่า ๑๔,๕๓๕ ลูกบาศก์ เมตร	-	๕๐๐,๐๐๐	๕๐๐,๐๐๐	๕๐๐,๐๐๐	๕๐๐,๐๐๐	จำนวน ๒๐๐ ครัวเรือน	สามารถกักเก็บ น้ำได้เพิ่มขึ้น ๑๔,๕๓๕ ลูกบาศก์เมตร	อบจ. สกลนคร
๑๐๐	ขุดลอกลำห้วยกอด ตอนล่าง บ้านภูเพ็ก หมู่ที่ ๑๒	เพื่อฟื้นฟูสภาพแหล่งน้ำ เดิม ให้สามารถกักเก็บน้ำได้ อย่างมีประสิทธิภาพ	ขุดลอกกว้าง ๑๐ เมตร ยาว ๑,๑๔๐ เมตร ขุดลึกเฉลี่ย ๑.๕๐ เมตร ดินขุด ลอกไม่น้อยกว่า ๑๔,๕๓๕ ลูกบาศก์ เมตร	-	๕๐๐,๐๐๐	๕๐๐,๐๐๐	๕๐๐,๐๐๐	๕๐๐,๐๐๐	จำนวน ๓๐๐ ครัวเรือน	สามารถกักเก็บ น้ำได้เพิ่มขึ้น ๑๔,๕๓๕ ลูกบาศก์เมตร	อบจ. สกลนคร
๑๐๑	ขยายท่อเมนระบบ ประปาหมู่บ้าน บ้าน โนนเรือ หมู่ ๓ - บ้านหนองไผ่ หมู่ที่ ๑๙	เพื่อให้ประชาชนมีน้ำ สำหรับอุปโภค อย่าง เพียงพอ	วางท่อเมน PVC ๔ นิ้ว รวม ๑,๗๐๐ เมตร	-	๕๐๐,๐๐๐	๕๐๐,๐๐๐	๕๐๐,๐๐๐	๕๐๐,๐๐๐	จำนวน ๔๐๐ ครัวเรือน	มีระบบประปา หมู่บ้านให้บริการ ประชาชน เพียงพอต่อความ ต้องการ	อบจ. สกลนคร
๑๐๒	ขยายท่อเมนระบบ ประปาหมู่บ้าน บ้าน หนองไผ่ หมู่ ๖ - บ้านนาดี หมู่ที่ ๑๔	เพื่อให้ประชาชนมีน้ำ สำหรับอุปโภค อย่าง เพียงพอ	วางท่อเมน PVC ๔ นิ้ว รวม ๑,๗๐๐ เมตร	-	๕๐๐,๐๐๐	๕๐๐,๐๐๐	๕๐๐,๐๐๐	๕๐๐,๐๐๐	จำนวน ๔๐๐ ครัวเรือน	มีระบบประปา หมู่บ้านให้บริการ ประชาชน เพียงพอต่อความ ต้องการ	อบจ. สกลนคร
				๒๙๔,๓๕๐,๐๐๐	๓๗๓,๐๕๐,๐๐๐	๓๘๔,๔๗๐,๐๐๐	๓๓๐,๓๗๐,๐๐๐	๒๘๓,๙๗๐,๐๐๐			

แบบ ผ.๐๓  
บัญชีครุภัณฑ์

**บัญชีครุภัณฑ์**  
สำหรับที่ไม่ได้ดำเนินการจัดทำเป็นโครงการพัฒนาท้องถิ่น  
แผนพัฒนาท้องถิ่น (พ.ศ. ๒๕๖๖ - ๒๕๗๐)  
เทศบาลตำบลนาหัวบ่อ อำเภอพรหมานิคม จังหวัดสกลนคร  
ประเภทครุภัณฑ์

**๑. ประเภทครุภัณฑ์สำนักงาน**

๑.๑ กลยุทธ์ที่ ๑ การส่งเสริมคุณภาพและป้องกันการควบคุมโรค  
(แผนงานการศึกษา)

ที่	ครุภัณฑ์	เป้าหมาย (ผลผลิตของครุภัณฑ์)	งบประมาณ					ผลที่คาดว่าจะ ได้รับ	หน่วยงานที่ รับผิดชอบหลัก
			๒๕๖๖ (บาท)	๒๕๖๗ (บาท)	๒๕๖๘ (บาท)	๒๕๖๙ (บาท)	๒๕๗๐ (บาท)		
๑	พัดลมอุตสาหกรรม ๑๘ นิ้ว จำนวน ๘ เครื่อง	จัดซื้อพัดลมอุตสาหกรรม ๑๘ นิ้ว จำนวน ๘ เครื่อง สำหรับศูนย์ พัฒนาเด็กเล็ก ๔ แห่ง	๒๐,๐๐๐	-	-	-	-	มีพัดลมสำหรับ ศูนย์พัฒนาเด็ก เล็ก ๔ แห่ง	กองการศึกษา
รวม			๒๐,๐๐๐	-	-	-	-		

**๒. ประเภทครุภัณฑ์สำนักงาน**

๒.๑ กลยุทธ์ที่ ๑ การส่งเสริมคุณภาพและป้องกันการควบคุมโรค  
(แผนงานการศึกษา)

ที่	ครุภัณฑ์	เป้าหมาย (ผลผลิตของครุภัณฑ์)	งบประมาณ					ผลที่คาดว่าจะ ได้รับ	หน่วยงานที่ รับผิดชอบหลัก
			๒๕๖๖ (บาท)	๒๕๖๗ (บาท)	๒๕๖๘ (บาท)	๒๕๖๙ (บาท)	๒๕๗๐ (บาท)		
๑	เครื่องซักผ้า แบบ ๒ ถัง จำนวน ๔ เครื่อง	จัดซื้อเครื่องซักผ้า แบบ ๒ ถัง จำนวน ๔ เครื่อง สำหรับศูนย์พัฒนาเด็กเล็ก ๔ แห่ง	๒๕,๐๐๐	-	-	-	-	มีเครื่องซักผ้า สำหรับศูนย์พัฒนา เด็กเล็ก ๔ แห่ง	กองการศึกษา
๒	ตู้อบ ขนาด ๗ คิวบิกฟุต จำนวน ๔ เครื่อง	จัดซื้อตู้อบ ขนาด ๗ คิวบิกฟุต จำนวน ๔ เครื่อง สำหรับศูนย์ พัฒนาเด็กเล็ก ๔ แห่ง	๓๕,๐๐๐	-	-	-	-	มีตู้อบสำหรับ ศูนย์พัฒนาเด็ก เล็ก ๔ แห่ง	กองการศึกษา
รวม			๖๐,๐๐๐	-	-	-	-		

## ๓. ประเภทครุภัณฑ์วิทยาศาสตร์

๓.๑ กลยุทธ์ที่ ๒ การส่งเสริมคุณภาพและป้องกันการควบคุมโรค

(แผนงานสาธารณสุข)

ที่	ครุภัณฑ์	เป้าหมาย (ผลผลิตของครุภัณฑ์)	งบประมาณ					ผลที่คาดว่าจะ ได้รับ	หน่วยงานที่ รับผิดชอบหลัก
			๒๕๖๖ (บาท)	๒๕๖๗ (บาท)	๒๕๖๘ (บาท)	๒๕๖๙ (บาท)	๒๕๗๐ (บาท)		
๑	เครื่องฟ่นหมอกควัน สะพាយไพล์ ที่ใช้ในงานสาธารณสุข	จัดซื้อเครื่องฟ่นหมอกควันสะพาย ไพล์สำหรับใช้ในงานสาธารณสุข จำนวน ๑ เครื่อง	-	๘๕,๐๐๐	๘๕,๐๐๐	๘๕,๐๐๐	๘๕,๐๐๐	มีเครื่องฟ่นหมอก ควันเพื่อฟ่นหมอก ควันป้องกันโรค ไข้เลือดออก	กองสาธารณสุขฯ
รวม			-	๘๕,๐๐๐	๘๕,๐๐๐	๘๕,๐๐๐	๘๕,๐๐๐		

## ๔.ประเภทครุภัณฑ์การเกษตร

๔.๑ กลยุทธ์ที่ ๗ ก่อสร้าง ปรับปรุง ซ่อมแซม รื้อถอน ถนน สะพาน ระบบสาธารณูปโภค สาธารณูปการ การขยายเขตไฟฟ้า ประปา

(แผนงานอุตสาหกรรมและการโยธา)

ที่	ครุภัณฑ์	เป้าหมาย (ผลผลิตของครุภัณฑ์)	งบประมาณ					ผลที่คาดว่าจะ ได้รับ	หน่วยงานที่ รับผิดชอบหลัก
			๒๕๖๖ (บาท)	๒๕๖๗ (บาท)	๒๕๖๘ (บาท)	๒๕๖๙ (บาท)	๒๕๗๐ (บาท)		
๑	ซั้มเมอร์ส ขนาด ๑ แรง	จัดซื้อซั้มเมอร์สขนาด ๑ แรง จำนวน ๑ เครื่อง	๑๖,๐๐๐	๑๘,๐๐๐	๑๘,๐๐๐	๑๘,๐๐๐	๑๘,๐๐๐	สามารถแก้ไข ปัญหาน้ำประปา ได้	กองช่าง
๒	ซั้มเมอร์ส ขนาด ๑.๕ แรง	จัดซื้อซั้มเมอร์สขนาด ๑.๕ แรง จำนวน ๑ เครื่อง	๑๙,๐๐๐	๒๐,๐๐๐	๒๑,๐๐๐	๒๑,๐๐๐	๒๑,๐๐๐	สามารถแก้ไข ปัญหาน้ำประปา ได้	กองช่าง

## ๔.ประเภทครุภัณฑ์การเกษตร

๔.๑ กลยุทธ์ที่ ๗ ก่อสร้าง ปรับปรุง ซ่อมแซม รื้อถอน ถนน สะพาน ระบบสาธารณูปโภค สาธารณูปการ การขยายเขตไฟฟ้า ประปา

(แผนงานอุตสาหกรรมและการโยธา)

ที่	ครุภัณฑ์	เป้าหมาย (ผลผลิตของครุภัณฑ์)	งบประมาณ					ผลที่คาดว่าจะได้รับ	หน่วยงานที่ รับผิดชอบหลัก
			๒๕๖๖ (บาท)	๒๕๖๗ (บาท)	๒๕๖๘ (บาท)	๒๕๖๙ (บาท)	๒๕๗๐ (บาท)		
๓	ซัสมเมอร์ส ขนาด ๒ แรง	จัดซื้อซัสมเมอร์สขนาด ๒ แรง จำนวน ๑ เครื่อง	๒๖,๐๐๐	๒๗,๐๐๐	๓๐,๐๐๐	๓๐,๐๐๐	๓๐,๐๐๐	สามารถแก้ไขปัญหาน้ำประปาได้	กองช่าง
๔	เครื่องสูบน้ำแบบหอยโข่ง (มอเตอร์ไฟฟ้า)	จัดซื้อเครื่องสูบน้ำแบบหอยโข่ง จำนวน ๑ เครื่อง	๙,๐๐๐	๙,๐๐๐	๑๐,๐๐๐	๑๐,๐๐๐	๑๐,๐๐๐	สามารถแก้ไขปัญหาน้ำประปาได้	กองช่าง
๕	ปั๊มจุ่มดูดโคลน ขนาด ๓ นิ้ว	จัดซื้อปั๊มจุ่มดูดโคลน ขนาด ๓ นิ้ว จำนวน ๑ เครื่อง	๖,๐๐๐	๗,๐๐๐	๗,๐๐๐	๗,๐๐๐	๗,๐๐๐	สามารถแก้ไขปัญหาน้ำประปาได้	กองช่าง
๖	ปั๊มจุ่ม ขนาด ๒ นิ้ว	จัดซื้อปั๊มจุ่ม ขนาด ๒ นิ้ว จำนวน ๑ เครื่อง	๔,๐๐๐	๖,๐๐๐	๖,๐๐๐	๖,๐๐๐	๖,๐๐๐	สามารถแก้ไขปัญหาน้ำประปาได้	กองช่าง
รวม			๗๙,๐๐๐	๘๗,๐๐๐	๙๒,๐๐๐	๙๒,๐๐๐	๙๒,๐๐๐		

## ๕. ครุภัณฑ์ยานพาหนะและขนส่ง

๕.๑ กลยุทธ์ที่ ๑๐ การจัดการขยะในครัวเรือนและรักษาสิ่งแวดล้อม

(แผนงานสาธารณสุข)

ที่	ครุภัณฑ์	เป้าหมาย (ผลผลิตของครุภัณฑ์)	งบประมาณ					ผลที่คาดว่าจะได้รับ	หน่วยงานที่ รับผิดชอบหลัก
			๒๕๖๖ (บาท)	๒๕๖๗ (บาท)	๒๕๖๘ (บาท)	๒๕๖๙ (บาท)	๒๕๗๐ (บาท)		
๑	รถบรรทุกขยะ - แบบอัดท้าย	จัดซื้อรถขยะแบบอัดท้าย จำนวน ๑ คัน	-	๒,๕๐๐,๐๐๐	๒,๖๐๐,๐๐๐	๒,๖๐๐,๐๐๐	๒,๖๐๐,๐๐๐	มีการบริหารจัดการขยะในชุมชนที่ดีขึ้น	กองสาธารณสุขฯ
รวม			-	๒,๕๐๐,๐๐๐	๒,๖๐๐,๐๐๐	๒,๖๐๐,๐๐๐	๒,๖๐๐,๐๐๐		

๖. ครุภัณฑ์ไฟฟ้าและวิทยุ

๖.๑ กลยุทธ์ที่ ๑๒ การส่งเสริมประชาธิปไตย การพัฒนาองค์กรและบุคลากร  
(แผนงานบริหารงานทั่วไป)

ที่	ครุภัณฑ์	เป้าหมาย (ผลผลิตของครุภัณฑ์)	งบประมาณ					ผลที่คาดว่าจะได้รับ	หน่วยงานที่รับผิดชอบหลัก
			๒๕๖๖ (บาท)	๒๕๖๗ (บาท)	๒๕๖๘ (บาท)	๒๕๖๙ (บาท)	๒๕๗๐ (บาท)		
๑	ชุดอุปกรณ์เสียงตามสาย	จัดซื้อชุดอุปกรณ์เสียงตามสายพร้อมติดตั้ง จำนวน ๑ ชุด บ้านหนองดินดำ หมู่ที่ ๒	๑๔๐,๐๐๐	-	-	-	-	ประชาชนได้รับข่าวสารอย่างทั่วถึง	สำนักปลัดเทศบาล
๒	ชุดอุปกรณ์เสียงตามสาย	จัดซื้อชุดอุปกรณ์เสียงตามสายพร้อมติดตั้ง จำนวน ๑ ชุด บ้านโนนเรือ หมู่ที่ ๑๓	๑๔๐,๐๐๐	-	-	-	-	ประชาชนได้รับข่าวสารอย่างทั่วถึง	สำนักปลัดเทศบาล
๓	ชุดอุปกรณ์เสียงตามสาย	จัดซื้อชุดอุปกรณ์เสียงตามสายพร้อมติดตั้ง จำนวน ๑ ชุด บ้านนาหัวบ่อ หมู่ที่ ๑๕	๑๔๐,๐๐๐	-	-	-	-	ประชาชนได้รับข่าวสารอย่างทั่วถึง	สำนักปลัดเทศบาล
๔	วิทยุสื่อสาร	จัดซื้อวิทยุสื่อสารสำหรับการปฏิบัติงานของสมาชิก อปพร. จำนวน ๑๐ เครื่อง	-	๑๐๐,๐๐๐	๑๐๐,๐๐๐	๑๐๐,๐๐๐	๑๐๐,๐๐๐	ทำให้การปฏิบัติหน้าที่รวดเร็วมีประสิทธิภาพ	สำนักปลัดเทศบาล
รวม			๔๒๐,๐๐๐	๑๐๐,๐๐๐	๑๐๐,๐๐๐	๑๐๐,๐๐๐	๑๐๐,๐๐๐		



## ๗.ประเภทครุภัณฑ์สำรวจ

๗.๑ กลยุทธ์ที่ ๗ ก่อสร้าง ปรับปรุง ซ่อมแซม รื้อถอน ถนน สะพาน ระบบสาธารณูปโภค สาธารณูปการ การขยายเขตไฟฟ้า ประปา  
(แผนงานอุตสาหกรรมและการโยธา)

ที่	ครุภัณฑ์	เป้าหมาย (ผลผลิตของครุภัณฑ์)	งบประมาณ					ผลที่คาดว่าจะ ได้รับ	หน่วยงานที่ รับผิดชอบหลัก
			๒๕๖๖ (บาท)	๒๕๖๗ (บาท)	๒๕๖๘ (บาท)	๒๕๖๙ (บาท)	๒๕๗๐ (บาท)		
๑	ล้อวัดระยะทางแบบมิเตอร์	จัดซื้อล้อวัดระยะทางแบบมิเตอร์ จำนวน ๑ เครื่อง	-	๗,๐๐๐	-	-	-	วัดระยะทางได้ อย่างแม่นยำ	กองช่าง
รวม			-	๗,๐๐๐	-	--	-		

## ส่วนที่ ๔

### การติดตามและประเมินผล

#### สรุปผลการพัฒนาท้องถิ่นตามแผนพัฒนาท้องถิ่น (พ.ศ.๒๕๖๖ – ๒๕๗๐)

#### ๑. สรุปผลการดำเนินงานตามงบประมาณที่ได้รับและการเบิกจ่ายงบประมาณในปีงบประมาณ พ.ศ.๒๕๖๖ – ๒๕๗๐

##### ๑.๑ สรุปสถานการณ์การพัฒนา การตั้งงบประมาณ การเบิกจ่ายงบประมาณ

การดำเนินพัฒนาของเทศบาลตำบลนาหัวบ่อ ในปีงบประมาณ พ.ศ.๒๕๖๑- ๒๕๖๕ ได้ดำเนินการตามแผนพัฒนาท้องถิ่นปี ๒๕๖๖- ๒๕๗๐ โดยนำโครงการต่าง ๆ ที่บรรจุไว้ในแผนพัฒนาท้องถิ่นมาจัดทำโครงการต่าง ๆ และนำโครงการที่ได้ ไปจัดทำงบประมาณประจำปี และบางโครงการได้ขอรับการสนับสนุนงบประมาณจากหน่วยงานอื่น

ทั้งนี้ เทศบาลตำบลนาหัวบ่อ ได้ดำเนินการตั้งงบประมาณ การเบิกจ่ายงบประมาณดังกล่าว ตามแผนพัฒนาซึ่งสามารถสรุปได้ดังนี้

จากข้อมูลในระบบบัญชี ของเทศบาลตำบลนาหัวบ่อ สรุป การตั้งงบประมาณ และรายรับรายจ่ายจริงของเทศบาลตำบลนาหัวบ่อ รายละเอียด ดังนี้

#### ปีงบประมาณ ๒๕๖๖

ตั้งงบประมาณรายรับไว้ ๖๐,๕๐๐,๐๐๐.๐๐ บาท

ประมาณการรายจ่ายไว้๖๐,๕๐๐,๐๐๐.๐๐บาท

รายรับจริง ๕๗,๐๒๐,๐๔๑.๕๕บาท

รายจ่ายจริง ๕๑,๕๒๗,๖๘๘.๕๖บาท

##### ๑.๒ การประเมินผลการนำแผนพัฒนาท้องถิ่นไปปฏิบัติในเชิงปริมาณและเชิงคุณภาพ

ตามที่เทศบาลตำบลนาหัวบ่อ ได้ดำเนินการจัดทำแผนพัฒนาห้าปี เพื่อใช้เป็นเครื่องมือในการพัฒนาเทศบาลตำบล ให้บรรลุเป้าหมายที่วางไว้ เกิดประสิทธิภาพประสิทธิผลสูงสุดในการแก้ไขปัญหาให้กับประชาชน ในการจัดทำแผนพัฒนาห้าปีนั้น จะต้องมี การติดตามและประเมินผลแผนพัฒนา ตามระเบียบกระทรวงมหาดไทย ว่าด้วยการจัดทำแผนขององค์กรปกครองส่วนท้องถิ่น พ.ศ.๒๕๔๘ หมวด ๖ ข้อ ๒๙ และระเบียบกระทรวงมหาดไทยว่าด้วยการจัดทำแผนพัฒนาองค์กรปกครองส่วนท้องถิ่น (ฉบับที่ ๒) พ.ศ.๒๕๕๙ ข้อ ๑๓ และ (ฉบับที่ ๓ ) พ.ศ.๒๕๖๑ โดยคณะกรรมการติดตามและประเมินผลแผนพัฒนาเป็นผู้ดำเนินการติดตามและประเมินผลแผนพัฒนา ซึ่งคณะกรรมการติดตามและประเมินผลแผนจะต้องกำหนดแนวทาง วิธีการในการติดตามและประเมินผลแผนพัฒนา ดำเนินติดตามและประเมินผลแผนพัฒนา รายงานผลและเสนอความเห็นซึ่งได้จากการติดตามและประเมินผลแผนพัฒนาต่อผู้บริหารท้องถิ่น เพื่อให้ผู้บริหารท้องถิ่นเสนอต่อสภาท้องถิ่น และคณะกรรมการพัฒนาท้องถิ่น พร้อมทั้งประกาศผลการติดตามและประเมินผลแผนพัฒนาให้ประชาชนในท้องถิ่นทราบในที่เปิดเผยภายในสิบห้าวันนับแต่วันรายงานผลและเสนอความเห็นดังกล่าว และต้องปิดประกาศไว้เป็นระยะเวลาไม่น้อยกว่าสามสิบวันโดยอย่างน้อยปีละ ๑ ครั้งภายในเดือนธันวาคมของทุกปี ซึ่งแผนพัฒนาของเทศบาลสามารถนำไปปฏิบัติเชิงปริมาณและเชิงคุณภาพได้ดังนี้

## (๑) เชิงปริมาณ

### ปีงบประมาณ พ.ศ.๒๕๖๖

แผนพัฒนาท้องถิ่น (พ.ศ.๒๕๖๑ - ๒๕๖๕)

โครงการที่บรรจุในแผนพัฒนา

จำนวน ๒๗๓ โครงการ

สามารถนำไปดำเนินการได้

จำนวน ๑๐๑ โครงการ

คิดเป็นร้อยละ ๓๖.๙๙ %

## (๒) เชิงคุณภาพ

เทศบาลตำบลนาหัวบ่อ ได้ดำเนินการเพื่อให้เกิดประสิทธิภาพประสิทธิผลสูงสุดต่อประชาชน แยกเป็นรายยุทธศาสตร์ได้ดังนี้

### ๑. ยุทธศาสตร์การพัฒนาทรัพยากรมนุษย์

#### ๑. การจัดการศึกษาและสนับสนุนส่งเสริมการศึกษา โดยได้ดำเนินโครงการ/กิจกรรม ดังนี้

๑.๑ สนับสนุนส่งเสริมอาหารเสริม (นม) อาหารกลางวัน ให้กับโรงเรียนประถมศึกษาในเขตเทศบาลตำบลนาหัวบ่อ และศูนย์พัฒนาเด็กเล็กของเทศบาลตำบลนาหัวบ่อ ส่งผลให้เด็กได้บริโภคอาหารเสริม (นม) และอาหารกลางวันเพื่อเสริมสร้างพัฒนาการด้านร่างกายและสติปัญญา

๑.๒ การจัดซื้อหนังสือพิมพ์ให้ทุกหมู่บ้านส่งผลให้ประชาชนทุกหมู่บ้านได้รับรู้ข้อมูลข่าวสารที่ทันเหตุการณ์ ตลอดจนความรู้อื่นๆ จากหนังสือพิมพ์ที่จัดซื้อให้ เพื่อส่งเสริมการเรียนรู้ตลอดชีวิต

๑.๓ สนับสนุนวันเด็กแห่งชาติส่งผลให้เด็กนักเรียนในเขตพื้นที่เทศบาลตำบลนาหัวบ่อ ได้รับความสนุกสนานเพลิดเพลิน มีพัฒนาการทางด้านร่างกาย สังคม อารมณ์และสติปัญญา

๑.๔ อบรมคุณธรรมและจริยธรรม ส่งผลให้เด็กได้รับความรู้ในการอบรมและสามารถนำไปปฏิบัติให้เป็นผู้ที่มีคุณธรรมและจริยธรรม

#### ๒. การส่งเสริมกีฬาและนันทนาการ โดยได้ดำเนินการดังนี้

๒.๑ จัดการแข่งขันกีฬาต้านภัยยาเสพติด ส่งเสริมให้ประชาชนได้ใช้เวลาว่างให้เกิดประโยชน์ห่างไกลยาเสพติด ตลอดจนส่งเสริมให้ชุมชนให้เกิดความสมัครสมานสามัคคี

๒.๒ สนับสนุนอุปกรณ์กีฬา เพื่อส่งเสริมให้ประชาชนได้ใช้เวลาว่างให้เกิดประโยชน์

๒.๓ ส่งนักกีฬาเข้าร่วมการแข่งขันกีฬาสัมพันธ์ ส่งผลให้ผู้บริหาร สมาชิกสภาเทศบาลและพนักงาน ได้เชื่อมความสัมพันธ์อันดีในเขตอำเภอพรหมานิคคม

๓. การสงเคราะห์ การส่งเสริมสวัสดิการ และการส่งเสริมคุณภาพชีวิตของประชาชน โดยได้ดำเนินการดังนี้

๓.๑ สงเคราะห์เบี้ยยังชีพผู้สูงอายุผู้พิการและผู้ป่วยเอดส์ ส่งผลให้ผู้ด้อยโอกาสได้มีชีวิตความเป็นอยู่ที่ดีขึ้น

๓.๒ อุดหนุนศูนย์สงเคราะห์ราษฎรประจำหมู่บ้านเพื่อดำเนินการสงเคราะห์ผู้ด้อยโอกาส

๓.๓ สนับสนุนชมรมผู้สูงอายุ ส่งผลให้ผู้สูงอายุได้มีกิจกรรมทำร่วมกันภายในชมรม

๓.๔ อุดหนุนกองทุนสวัสดิการชุมชน

#### ๔. การส่งเสริมสุขภาพและการป้องกันควบคุมโรค โดยได้ดำเนินการดังนี้

๔.๑ ณรงค์ป้องกันโรคไข้เลือดออก ส่งผลให้ประชาชนมีการป่วยด้วยโรคไข้เลือดออกน้อยลง

๔.๒ อุดหนุนโครงการพัฒนางานสาธารณสุขมูลฐานหมู่บ้าน ๑๙ หมู่บ้าน

๔.๓ อุดหนุนกองทุนระบบหลักประกันสุขภาพในเขตพื้นที่เทศบาลตำบลนาหัวบ่อ

## **๒. ยุทธศาสตร์การพัฒนาเศรษฐกิจและการท่องเที่ยว**

### **๑. การส่งเสริมสนับสนุนและพัฒนาการประกอบอาชีพ โดยได้ดำเนินการดังนี้**

๑.๑ ฝึกอบรมการแปรรูปผลิตภัณฑ์ที่ทำจากผ้าย้อมคราม ให้กับกลุ่มสตรี/แม่บ้าน ผู้นำสตรี จำนวน ๔๐ คน เพื่อ ส่งผลให้ผู้เข้ารับการอบรมได้มีความรู้และนำความรู้ที่ได้รับไปประกอบอาชีพเสริมสร้างรายได้ให้ครอบครัว

### **๒. พัฒนาการเพิ่มผลผลิตทางการเกษตร การประกอบอาชีพและแปรรูปผลผลิตทางการเกษตร**

๒.๑ อุดหนุนศูนย์ถ่ายทอดเทคโนโลยีการเกษตร ตามโครงการส่งเสริมศูนย์เรียนรู้เกษตรเศรษฐกิจพอเพียงชุมชน ส่งผลให้การดำเนินงานของศูนย์เรียนรู้เกษตรเศรษฐกิจพอเพียงชุมชนเป็นไปอย่างต่อเนื่อง

### **๓. การอนุรักษ์ฟื้นฟูศิลปะ ศาสนา วัฒนธรรม จารีตและภูมิปัญญาท้องถิ่นได้ดำเนินการดังนี้**

๓.๑ รดน้ำดำหัวผู้สูงอายุในประเพณีวันสงกรานต์ส่งผลให้ผู้สูงอายุได้มีสุขภาพร่างกายที่แข็งแรง มีสุขภาพจิตใจที่ดี มีขวัญและกำลังใจเป็นแบบอย่างที่ดีให้แก่ ชุมชนและสืบสานงานประเพณีสงกรานต์

๓.๒ ส่งเสริมการอนุรักษ์ประเพณีแห่เทียนเข้าพรรษา ส่งผลให้เกิดการทำนุบำรุงพระพุทธศาสนา และประชาชนเข้ามามีส่วนร่วมด้วย

๓.๓ อุดหนุนโครงการบริหารจัดการ การจัดงานรัฐพิธี งานพิธีต่าง ๆ และภารกิจสำคัญที่เกี่ยวข้องกับอำนาจหน้าที่ขององค์กรปกครองส่วนท้องถิ่นในเขตพื้นที่เทศบาลตำบลนาหัวบ่อ ที่ต้องบูรณาการร่วมกันตามนโยบายของทางราชการ

## **๓. ยุทธศาสตร์การพัฒนาระบบโครงสร้างพื้นฐาน**

### **๑. ก่อสร้าง ปรับปรุง บำรุงรักษา ถนน สะพาน ทางเท้า ท่อ/รางระบายน้ำ ได้ดำเนินการ ดังนี้**

๑.๑ ก่อสร้างถนนคอนกรีตเสริมเหล็กในหมู่บ้านต่างๆ (ม.๑- ๑๙) ส่งผลให้ประชาชนมีการคมนาคมที่สะดวกรวดเร็วยิ่งขึ้น

๑.๒ ก่อสร้างถนนลูกรังเพื่อการเกษตร(ม.๑-๑๙)

๑.๓ ก่อสร้างรางระบายน้ำภายในหมู่บ้าน(ม.๑-๑๙) ส่งผลให้น้ำไม่ท่วมขังไม่ทำให้ประชาชนไม่มีความเดือดร้อน

๑.๔ ปรับปรุงซ่อมแซมถนนลูกรังเพื่อการเกษตร (ม.๑-๑๙) ส่งผลให้ถนนลูกรังภายในตำบลมีสภาพที่ดีขึ้น ประชาชน ได้รับความสะดวกรวดเร็วในการสัญจรไปมา มากขึ้น

### **๒. ขยายเขตไฟฟ้า ประปา ระบบสาธารณสุขโรคและสาธารณสุขการ**

๒.๑ อุดหนุนขยายระบบเขตไฟฟ้าภายในหมู่บ้านต่างๆ (ม.๑-๑๙) และขยายเขตไฟฟ้าภายในตำบลนาหัวบ่อ ส่งผลให้ประชาชนได้มีไฟฟ้าใช้เพียงพอและทั่วถึง

๒.๒ ก่อสร้างประปาหมู่บ้านและขยายเขตประปาสำหรับหมู่บ้านที่ขาดแคลนและต้องการ(ม.๑-๑๙)

### **๓. พัฒนาแหล่งน้ำเพื่อการอุปโภค บริโภค และการเกษตร**

๓.๑ ขุดลอกลำห้วยต่างๆในเขตเทศบาลตำบลนาหัวบ่อ ส่งผลให้ชาวบ้านได้มีน้ำเพื่อการเกษตรอย่างเพียงพอ

## **๔. ยุทธศาสตร์การพัฒนาการบริหารจัดการ การอนุรักษ์ทรัพยากรธรรมชาติและสิ่งแวดล้อม**

### **๑.การอนุรักษ์ทรัพยากรธรรมชาติและสิ่งแวดล้อม**

๑.๑ จัดโครงการปลูกป่าเพื่อเฉลิมพระเกียรติ โดยการจัดกิจกรรมร่วมกันปลูกต้นไม้บริเวณที่สาธารณะภายในตำบล ส่งผลให้เป็นการเพิ่มพื้นที่ป่าไม้ในเขตตำบล

๒. การจัดการขยะในครัวเรือนและชุมชน

๒.๑ โครงการธนาคารขยะ เพื่อดำเนินการออกรับซื้อขยะในหมู่บ้าน ม.๑-๑๙ เริ่มตั้งแต่เดือนธันวาคม ๒๕๕๖ เป็นต้นมา

## **๕. ยุทธศาสตร์การบริหารจัดการบ้านเมืองที่ดี ตามหลักธรรมาภิบาลและความมั่นคง**

### **๑. การรักษาความปลอดภัยในชีวิตและทรัพย์สินการป้องกันและบรรเทาสาธารณภัย**

๑.๑ รมรงค์ป้องกันและลดอุบัติเหตุทางถนนช่วงเทศกาลปีใหม่ ส่งผลให้ประชาชนใช้รถใช้ถนนอย่างระมัดระวังมากยิ่งขึ้น

๑.๒ รมรงค์ป้องกันและลดอุบัติเหตุทางถนนช่วงเทศกาลสงกรานต์ ส่งผลให้ประชาชนใช้รถใช้ถนนอย่างระมัดระวังมากยิ่งขึ้น

๑.๓ โครงการระบบการแพทย์ฉุกเฉิน ส่งผลให้ประชาชนภายในเขตตำบล ได้รับการเข้ารับการรักษากับสถานพยาบาล ได้อย่างสะดวก รวดเร็วอย่างทันทั่วถึง

๑.๔ ฝึกรวมทบทวน (อาสาสมัครป้องกันภัยฝ่ายพลเรือน) อปพร. โดยดำเนินการจัดฝึกรวมทบทวนสมาชิกอปพร. จำนวน ๒๑๙ คน

๑.๕ โครงการป้องกันและแก้ไขปัญหาภัยธรรมชาติ โดยดำเนินการให้ความช่วยเหลือผู้ประสบภัยกรณีเร่งด่วน โดยได้ดำเนินการตลอดทั้งปี

๑.๖ โครงการป้องกันและแก้ไขปัญหาสาธารณภัย เพื่อให้มีความพร้อมในการอำนวยความสะดวกและช่วยเหลือประชาชนในเขตตำบลได้อย่างทันทั่วถึง

### **๒. การป้องกันและแก้ไขปัญหาเสพติด**

๒.๑ จัดอบรมโครงการเยาวชนอาสาพลังอาสาพลังแผ่นดินขจัดสิ้นยาเสพติด โดยการจัดให้มีเข้าค่ายเพื่อปลูกจิตสำนึกให้กับเยาวชน/นักเรียนในเขตตำบลนาหัวบ่อ

### **๓. การส่งเสริมประชาธิปไตย การพัฒนาองค์กรและบุคลากร**

๓.๑ จัดประชุมประชาคมตำบล เพื่อจัดทำแผนพัฒนาโดยการจัดเวทีประชาคมตำบลและจัดทำแผนพัฒนาสี่ปี

๓.๒ สนับสนุนศูนย์รวมข้อมูลข่าวสารการจัดซื้อจัดจ้างของหน่วยบริหารราชการส่วนท้องถิ่นระดับอำเภอให้กับเทศบาลตำบลพรหมานคร

### **๔. การจัดหาและพัฒนารายได้**

๔.๑ ออกบริการรับชำระภาษีนอกสถานที่ ส่งผลให้ประชาชนผู้ชำระภาษีได้รับความสะดวกสบาย ในการชำระภาษี

## ๒. ผลที่ได้รับจากการดำเนินงานในปีงบประมาณ พ.ศ. ๒๕๖๖ – ๒๕๗๐

### ๒.๑ ผลที่ได้รับหรือผลที่สำคัญ

ตามที่เทศบาลตำบลนาหัวบ่อ ได้ดำเนินงานต่าง ๆ ตั้งแต่ปีงบประมาณ พ.ศ.๒๕๖๑ - ๒๕๖๕ เพื่อแก้ไขปัญหาให้กับประชาชน และพัฒนาองค์กรให้เกิดความมั่นคงในการพัฒนาเพื่อให้ความเป็นอยู่ของประชาชนดีขึ้น ซึ่งผลจากการดำเนินงานเทศบาลตำบลนาหัวบ่อนั้น ผลที่ได้รับมีดังนี้

#### ด้านเศรษฐกิจ

- ๑) ประชาชนนำความรู้ที่ได้มาประกอบอาชีพและมีรายได้เพิ่มขึ้น
- ๒) ประชาชนมีอาชีพเสริมหลังฤดูการทำนา
- ๓) ประชาชนหันมาใช้ปุ๋ยอินทรีย์เพื่อเพิ่มรายได้ ลดรายจ่าย

#### ด้านสังคม/คุณภาพชีวิต

- ๑) เด็ก เยาวชนได้รับการศึกษาขั้นพื้นฐานอย่างทั่วถึง
- ๒) ประชาชนมีส่วนร่วมในการกิจกรรมอนุรักษ์วัฒนธรรมประเพณีอันดีงามของท้องถิ่น
- ๓) เด็ก เยาวชน ประชาชน มีสุขภาพร่างกายที่แข็งแรง สนในการออกกำลังกายใช้เวลาว่างให้เป็นประโยชน์
- ๔) ผู้สูงอายุ คนพิการ ผู้ด้อยโอกาสได้รับการช่วยเหลือและมีคุณภาพชีวิต ความเป็นอยู่ที่ดีขึ้น
- ๕) ไม่มีผู้ป่วยโรคพิษสุนัขบ้า

#### ด้านโครงสร้างพื้นฐาน

- ๑) ประชาชนสามารถใช้เส้นทางในการคมนาคมและขนถ่ายสินค้าทางการเกษตรได้สะดวกยิ่งขึ้น
- ๒) ประชาชนได้รับความสะดวกในความจำเป็นพื้นฐาน เช่น ไฟฟ้า น้ำประปา มากยิ่งขึ้น
- ๓) ประชาชนมีไฟฟ้าส่องสว่างยามค่ำคืน

#### ด้านแหล่งน้ำ

- ๑) ประชาชนที่ประกอบอาชีพเกษตรกรรมมีน้ำใช้ทำการเกษตรอย่างเพียงพอใช้ได้ตลอดปี

#### ด้านทรัพยากรธรรมชาติ

- ๑) ประชาชนเกิดความร่วมมือร่วมใจในการร่วมกันอนุรักษ์สิ่งแวดล้อม
- ๒) การจัดการขยะในครัวเรือนเป็นไปอย่างมีประสิทธิภาพ

#### ด้านการเมืองและการบริหาร

- ๑) ประชาชนสามารถรับรู้ข่าวสารทางราชการ เศรษฐกิจ การเมือง สังคมได้อย่างรวดเร็วและทันต่อเหตุการณ์
- ๒) สามารถแก้ไขปัญหาความเดือดร้อนของประชาชนได้อย่างรวดเร็ว
- ๓) ผู้นำชุมชน รักสามัคคี และประสานความร่วมมือกันในการพัฒนาท้องถิ่นร่วมกับองค์การบริหารส่วนตำบล

### ๒.๒ ผลกระทบ

ในการดำเนินงานของเทศบาลตำบลนาหัวบ่อ ปีงบประมาณ พ.ศ.๒๕๖๑-๒๕๖๕ สามารถดำเนินการได้ตามที่ประชาชนต้องการ ซึ่งการดำเนินงานนั้นก็ส่งผลกระทบต่อประชาชนในแต่ละหมู่บ้านคือจำนวนชุมชนขยายเพิ่มมากขึ้น ทำให้การได้รับความสะดวกในโครงสร้างพื้นฐาน เช่น ไฟฟ้า น้ำประปา เริ่มจะไม่เพียงพอเท่าที่ควร

### ๓. สรุปปัญหาอุปสรรคการดำเนินงานที่ผ่านมาและแนวทางในการแก้ไข

#### ปัญหา

- ๑) เทศบาลตำบลนาหัวบ่อไม่สามารถบรรจุโครงการ/กิจกรรมในเทศบัญญัติงบประมาณรายจ่ายได้ครบทุกโครงการ/กิจกรรม
- ๒) เทศบาลตำบลนาหัวบ่อไม่สามารถดำเนินการได้ครบทุกโครงการ/กิจกรรม ที่ตั้งไว้ในเทศบัญญัติงบประมาณรายจ่าย
- ๓) ประชาชนยังไม่เข้าใจขอบเขตอำนาจหน้าที่ของเทศบาลตำบลนาหัวบ่อที่จะสามารถดำเนินการได้

#### อุปสรรค

- ๑) เทศบาลตำบลนาหัวบ่อมีงบประมาณไม่เพียงพอต่อการดำเนินงานแก้ไขปัญหาความต้องการของประชาชน
- ๒) ข้อจำกัดในเรื่องของอำนาจหน้าที่ของเทศบาลตำบลนาหัวบ่อที่ไม่สามารถดำเนินการได้

#### แนวทางการแก้ไข

- ๑) เทศบาลตำบลนาหัวบ่อควรประชาสัมพันธ์ข่าวสารต่าง ๆ ผ่านหอกระจายข่าวเพื่อให้ประชาชนได้รับทราบข้อมูลข่าวสารมากยิ่งขึ้น
- ๒) ควรสร้างความสัมพันธ์ระหว่างเทศบาลตำบลนาหัวบ่อกับประชาชนเพื่อให้เกิดความเข้าใจในอำนาจหน้าที่ของเทศบาลตำบลนาหัวบ่อ

### ๔. ข้อเสนอแนะในการจัดทำแผนพัฒนาท้องถิ่นในอนาคต

- ๑) การจัดทำแผนพัฒนาท้องถิ่น ควรพิจารณาใช้แผนยุทธศาสตร์การพัฒนามาเป็นกรอบในการจัดทำแผนพัฒนาท้องถิ่นและให้มีความสอดคล้องกัน
- ๒) การจัดทำแผนพัฒนาท้องถิ่นควรพิจารณางบประมาณและคำนึงถึงสถานการณ์คลังในการพิจารณาโครงการ/กิจกรรม ที่จะบรรจุในแผนพัฒนาท้องถิ่น
- ๓) ควรเร่งรัดให้มีการดำเนินโครงการ/กิจกรรม ที่ตั้งในข้อบัญญัติงบประมาณรายจ่ายให้สามารถดำเนินการได้ในปีงบประมาณนั้น
- ๔) ควรพิจารณาตั้งงบประมาณให้เพียงพอและเหมาะสมกับกับภารกิจแต่ละด้านที่จะต้องดำเนินการ ซึ่งจะช่วยลดปัญหาในการโอนเพิ่ม โอนลด โอนตั้งจ่ายรายการใหม่